

ΓΡΗΓΟΡΗΣ

ΟΜΙΛΟΣ ΕΤΑΙΡΙΩΝ ΕΣΤΙΑΣΗΣ



NEON

**ΕΤΗΣΙΟ ΔΕΛΤΙΟ
2005**

ΓΡΗΓΟΡΗΣ ΜΙΚΡΟΓΕΥΜΑΤΑ Α.Β.Ε.Ε.
ΕΤΗΣΙΟ ΔΕΛΤΙΟ ΧΡΗΣΕΩΣ 2005
& ΑΠΟΛΟΓΙΣΜΟΣ Δ.Σ.

Σύμφωνα με την απόφαση 7/372/15.02.2006 του Δ.Σ. της Επιτροπής Κεφαλαιαγοράς

ΠΕΡΙΕΧΟΜΕΝΑ

□ ΜΗΝΥΜΑ ΔΙΕΥΘΥΝΟΝΤΟΣ ΣΥΜΒΟΥΛΟΥ	3
□ ΠΡΟΣΚΛΗΣΗ ΤΑΚΤΙΚΗΣ ΓΕΝΙΚΗΣ ΣΥΝΕΛΕΥΣΗΣ.....	4
ΗΜΕΡΗΣΙΑ ΔΙΑΤΑΞΗ	4
1. ΠΛΗΡΟΦΟΡΙΕΣ ΓΙΑ ΤΗ ΣΥΝΤΑΞΗ ΤΟΥ ΕΝΗΜΕΡΩΤΙΚΟΥ ΔΕΛΤΙΟΥ ΚΑΙ ΤΟΥΣ ΕΛΕΓΚΤΕΣ ΤΗΣ ΕΤΑΙΡΕΙΑΣ	5
2. ΔΙΚΑΙΩΜΑΤΑ ΜΕΤΟΧΩΝ.....	6
2.1 Γενικά.....	6
2.2 Φορολογία Μερισμάτων	7
2.3 Υποχρεώσεις Μετόχων	7
3. ΠΛΗΡΟΦΟΡΙΕΣ ΓΙΑ ΤΗΝ ΕΤΑΙΡΕΙΑ	8
3.1 Γενικές Πληροφορίες	8
3.2 Ιστορικό	9
3.3 Αντικείμενο Δραστηριότητας	11
3.4 Προϊόντα και Παραγωγική διαδικασία	11
3.5 Δίκτυο Καταστημάτων - Franchising	13
3.6 Εξέλιξη Μετοχικού Κεφαλαίου	13
3.7 Μέτοχοι	17
3.8 Διοίκηση της εταιρείας - Διεύθυνση εργασιών	17
3.9 Συμμετοχές των μελών του Δ.Σ. και των κυρίων μετόχων στη διοίκηση ή/και στο κεφάλαιο άλλων εταιρειών.....	20
3.10 Οργανόγραμμα.....	21
3.11 Προσωπικό.....	22
3.12 Η διεύθυνση του διαδικτύου της Εταιρείας	22
4. ΠΛΗΡΟΦΟΡΙΕΣ ΣΧΕΤΙΚΑ ΜΕ ΤΗΝ ΠΕΡΙΟΥΣΙΑ, ΤΗΝ ΟΙΚΟΝΟΜΙΚΗ ΚΑΤΑΣΤΑΣΗ ΚΑΙ ΤΑ ΑΠΟΤΕΛΕΣΜΑΤΑ ΤΗΣ ΕΤΑΙΡΕΙΑΣ	23
ΕΚΘΕΣΗ ΔΙΑΧΕΙΡΙΣΗΣ ΤΟΥ ΔΙΟΙΚΗΤΙΚΟΥ ΣΥΜΒΟΥΛΙΟΥ	23
ΕΚΘΕΣΗ ΕΛΕΓΧΟΥ ΟΡΚΩΤΩΝ ΕΛΕΓΚΤΩΝ ΛΟΓΙΣΤΩΝ	25
ΚΑΤΑΣΤΑΣΗ ΛΟΓΑΡΙΑΣΜΟΥ ΑΠΟΤΕΛΕΣΜΑΤΩΝ	26
ΙΣΟΛΟΓΙΣΜΟΣ	27
ΕΝΟΠΙΩΜΕΝΗ ΚΑΤΑΣΤΑΣΗ ΜΕΤΑΒΟΛΩΝ ΙΔΙΩΝ ΚΕΦΑΛΑΙΩΝ	29
ΚΑΤΑΣΤΑΣΗ ΜΕΤΑΒΟΛΩΝ ΙΔΙΩΝ ΚΕΦΑΛΑΙΩΝ ΜΗΤΡΙΚΗΣ	30
ΚΑΤΑΣΤΑΣΗ ΤΑΜΕΙΑΚΩΝ ΡΟΩΝ.....	31
4.1 ΠΛΗΡΟΦΟΡΙΕΣ ΓΙΑ ΤΟΝ ΟΜΙΛΟ	32
4.1.1 Γενικές Πληροφορίες.....	32
4.1.2 Δίκτυο	32
4.1.3 Ποιότητα Προϊόντος.....	33
4.2 ΠΛΑΙΣΙΟ ΚΑΤΑΡΤΗΣΗΣ ΟΙΚΟΝΟΜΙΚΩΝ ΚΑΤΑΣΤΑΣΕΩΝ	33
4.3 ΒΑΣΙΚΕΣ ΛΟΓΙΣΤΙΚΕΣ ΑΡΧΕΣ	34
4.3.1 Νέα λογιστικά πρότυπα και ερμηνείες της ΔΕΕΧΠ.....	34
4.3.2 Πληροφόρηση κατά τομέα	35
4.3.3 Ενοποίηση.....	35
4.3.4 Δομή του Ομίλου.....	36
4.3.5 Μετατροπή ξενου νομίσματος.....	36
4.3.6 Ενσώματες ακινητοποιήσεις.....	37
4.3.7 Άυλα περιουσιακά στοιχεία	37
4.3.8 Απομείωση Αξίας Περιουσιακών Στοιχείων	38
4.3.9 Αποθέματα.....	38
4.3.10 Εμπορικές απαιτήσεις	38
4.3.11 Ταμειακά διαθέσιμα και ισοδύναμα ταμειακών διαθεσίμων	39
4.3.12 Ίδιες μετοχές.....	39
4.3.13 Φορολογία εισοδήματος & αναβαλλόμενος φόρος	39
4.3.14 Παροχές στο προσωπικό	40
4.3.15 Επιχορηγήσεις	40
4.3.16 Προβλέψεις	40
4.3.17 Αναγνώριση εσόδων και εξόδων	40
4.3.18 Μισθώσεις.....	41
4.4 ΔΙΑΧΕΙΡΙΣΗ ΕΠΙΧΕΙΡΗΜΑΤΙΚΩΝ ΚΙΝΔΥΝΩΝ	41
4.5 ΟΙΚΟΝΟΜΙΚΕΣ ΠΛΗΡΟΦΟΡΙΕΣ ΚΑΤΑ ΤΟΜΕΑ.....	42
4.6 ΣΗΜΕΙΩΣΕΙΣ ΣΤΙΣ ΟΙΚΟΝΟΜΙΚΕΣ ΚΑΤΑΣΤΑΣΕΙΣ	43
4.6.1 Ενσώματες Ακινητοποιήσεις.....	43
4.6.2 Άυλα Περιουσιακά στοιχεία.....	44
4.6.3 Επενδύσεις σε Συνδεδεμένες Επιχειρήσεις	44
4.6.4 Αναβαλλόμενες φορολογικές απαιτήσεις – υποχρεώσεις	45
4.6.5 Λοιπές Μακροπρόθεσμες Απαιτήσεις.....	45
4.6.6 Αποθέματα.....	46
4.6.7 Πελάτες και λοιπές εμπορικές απαιτήσεις	46
4.6.8 Λοιπές Απαιτήσεις και Βραχυπρόθεσμες Απαιτήσεις κατά Συνδεδεμένων Επιχειρήσεων	47
4.6.9 Λοιπά Κυκλοφοριακά Στοιχεία Ενεργητικού.....	47
4.6.10 Ταμειακά Διαθέσιμα & Ισοδύναμα	48
4.6.11 Ίδια Κεφάλαια	48

4.6.12	Μακροπρόθεσμες Υποχρεώσεις	48
4.6.13	Βραχυπρόθεσμες δανειακές υποχρεώσεις και Μακροπρόθεσμες υποχρεώσεις πληρωτέες στην επόμενη χρήση	49
4.6.14	Υποχρεώσεις παροχών προσωπικού λόγω εξόδου από την υπηρεσία	49
4.6.15	Προμηθευτές & Λοιπές Υποχρεώσεις	50
4.6.16	Τρέχουσες Φορολογικές Υποχρεώσεις	50
4.6.17	Λοιπές βραχυπρόθεσμες υποχρεώσεις & Υποχρεώσεις σε συνδεδεμένες εταιρείες του ομίλου	50
4.6.18	Βραχυπρόθεσμες Προβλέψεις	51
4.6.19	Κόστος Πωληθέντων	51
4.6.20	Έξοδα Διοίκησης	51
4.6.21	Έξοδα Διάθεσης	52
4.6.22	Έξοδα Έρευνας & Ανάπτυξης	52
4.6.23	Χρηματοοικονομικά έσοδα / έξοδα	53
4.6.24	Λοιπά Έσοδα Εκμετάλλευσης	53
4.6.25	Λοιπά Έξοδα Εκμετάλλευσης	54
4.6.26	Φόρος Εισοδήματος	54
4.6.27	Αποτελέσματα ανά μετοχή	54
4.6.28	Συναλλαγές με συνδεδεμένα μέρη	55
4.7	ΑΝΑΛΥΣΗ ΠΡΟΣΑΡΜΟΓΩΝ ΠΡΩΤΗΣ ΕΦΑΡΜΟΓΗΣ Δ.Π.Χ.Π.	57
4.8	ΔΙΟΡΘΩΣΕΙΣ ΣΕ ΣΧΕΣΗ ΜΕ ΤΙΣ ΠΡΟΓΕΝΕΣΤΕΡΕΣ ΔΗΜΟΣΙΟΠΟΙΗΣΕΣ ΕΝΔΙΑΜΕΣΕΣ ΟΙΚΟΝΟΜΙΚΕΣ ΚΑΤΑΣΤΑΣΕΙΣ ΤΗΣ ΧΡΗΣΗΣ 2005	59
4.8.1	Διορθωμένα οικονομικά στοιχεία των καταστάσεων 01.01.2005 - 31.3.2005	61
4.9	ΕΝΔΕΧΟΜΕΝΕΣ ΥΠΟΧΡΕΩΣΕΙΣ & ΑΠΑΙΤΗΣΕΙΣ	65
4.10	ΓΕΓΟΝΟΤΑ ΜΕΤΑ ΤΗΝ ΗΜΕΡΟΜΗΝΙΑ ΤΟΥ ΙΣΟΛΟΓΙΣΜΟΥ ΤΗΣ 31 ΔΕΚΕΜΒΡΙΟΥ 2005	67
5.	ΜΑΚΡΟΧΡΟΝΙΟΙ ΣΤΟΧΟΙ - ΠΡΟΟΠΤΙΚΕΣ	68
6.	ΜΕΡΙΣΜΑΤΙΚΗ ΠΟΛΙΤΙΚΗ ΤΗΣ ΕΤΑΙΡΕΙΑΣ	68
7.	ΧΡΗΜΑΤΙΣΤΗΡΙΑΚΑ ΣΤΟΙΧΕΙΑ ΜΕΤΟΧΗΣ	69
8.	ΠΛΗΡΟΦΟΡΙΕΣ ΑΡΘΡΟΥ 10 Ν. 3401/2005	71
Ο παρακάτω πίνακας εμφανίζει τις Ανακοινώσεις και Γνωστοποιήσεις με αντιστοιχία των παραπομπών στην ιστοσελίδα της ΓΡΗΓΟΡΗΣ ΜΙΚΡΟΓΕΥΜΑΤΑ ΑΒΕΕ, www.gregorys.gr		
9.	ΠΑΡΑΡΤΗΜΑ	73
9.1.	Συνοπτικά Στοιχεία & Πληροφορίες της ΓΡΗΓΟΡΗΣ ΜΙΚΡΟΓΕΥΜΑΤΑ Α.Β.Ε.Ε. σε ενοποιημένη και μη βάση της εταιρικής χρήσης από 01/01/2005 έως 31/12/2005.	73

▪ **ΜΗΝΥΜΑ ΔΙΕΥΘΥΝΟΝΤΟΣ ΣΥΜΒΟΥΛΟΥ**

Ιούνιος 2006

Αγαπητοί μέτοχοι,

Το τέλος του 2005 βρήκε την εταιρεία μας με ιδιαίτερα ενισχυμένη την παρουσία της στην αγορά της εστίασης. Η επικέντρωση μας στα σήματα «Γρηγόρης» και "Coffeeright" απέδωσαν.

Σημαντική ήταν η βελτίωση των πωλήσεων επί ιδίων καταστημάτων, που αποδεικνύει την αποδοχή της αγοράς και την ανταπόκριση της στη διαρκή βελτίωση και εξέλιξη του concept μας.

Η ανάπτυξη του δικτύου μας με τη μέθοδο του franchise εντάθηκε στη χρονιά που πέρασε, ενώ το τριετές πλάνο μας προβλέπει την δημιουργία 120 νέων καταστημάτων έως το 2008. Η παρουσία μας στην Ρουμανία ενισχύθηκε με νέα καταστήματα ενώ παράλληλα η ωρίμανση των παλαιών τρέχει με ρυθμούς άνω του 23% ετησίως, ως αποτέλεσμα και των γενικότερων οικονομικών εξελίξεων στη χώρα.

Στα τέλη του 2005 υπογράψαμε σύμβαση master franchise για την Κύπρο και σήμερα πλέον λειτουργεί το πρώτο μας κατάστημα στο νησί το οποίο, από την πρώτη ημέρ, έγινε σημείο αναφοράς στην περιοχή της Πάφου ενώ ήδη ετοιμάζεται και το δεύτερο κατάστημα στην Λεμεσό.

Αγαπητοί μέτοχοι,

Παραμένοντας πιστοί στο όραμα μας «**να προσφέρουμε την καλύτερη εμπειρία καφέ και μικρογευμάτων στον κόσμο**» και προσπαθώντας να ανταποδώσουμε την εμπιστοσύνη σας, συνεχίζουμε με αμείωτη ένταση την αναπτυξιακή μας προσπάθεια και την οικονομική μας ενδυνάμωση.

Με φιλικούς χαιρετισμούς,



Βλάσσης Γεωργάτος

Δ/νων Σύμβουλος

▪ **ΠΡΟΣΚΛΗΣΗ ΤΑΚΤΙΚΗΣ ΓΕΝΙΚΗΣ ΣΥΝΕΛΕΥΣΗΣ**

**ΠΡΟΣΚΛΗΣΗ ΤΑΚΤΙΚΗΣ ΓΕΝΙΚΗΣ ΣΥΝΕΛΕΥΣΗΣ ΤΩΝ ΜΕΤΟΧΩΝ ΤΗΣ
ΑΝΩΝΥΜΗΣ ΕΤΑΙΡΕΙΑΣ ΜΕ ΤΗΝ ΕΠΩΝΥΜΙΑ
«ΓΡΗΓΟΡΗΣ ΜΙΚΡΟΓΕΥΜΑΤΑ
ΑΝΩΝΥΜΟΣ ΒΙΟΜΗΧΑΝΙΚΗ ΚΑΙ ΕΜΠΟΡΙΚΗ ΕΤΑΙΡΕΙΑ ΤΡΟΦΙΜΩΝ Α.Β.Ε.Ε.»
(Αρ.Μ.Α.Ε. 25086/06/Β/91/58)**

Σύμφωνα με το Νόμο και το Καταστατικό καλούνται οι κ.κ. Μέτοχοι της Εταιρείας σε Τακτική Γενική Συνέλευση την 30^η Ιουνίου 2006, ημέρα Παρασκευή και ώρα 10:00 π.μ., στα γραφεία της Εταιρείας που βρίσκονται στον Άλιμο Αττικής, επί της οδού Αρχαίου Θεάτρου, αριθμ. 8, για να συζητήσουν και να λάβουν απόφαση επί των παρακάτω θεμάτων της ημερήσιας διάταξης:

ΗΜΕΡΗΣΙΑ ΔΙΑΤΑΞΗ

1. *ΥΠΟΒΟΛΗ ΤΗΣ ΕΚΘΕΣΗΣ ΔΙΑΧΕΙΡΙΣΗΣ ΤΟΥ ΔΙΟΙΚΗΤΙΚΟΥ ΣΥΜΒΟΥΛΙΟΥ ΚΑΙ ΤΗΣ ΕΚΘΕΣΗΣ ΤΩΝ ΕΛΕΓΚΤΩΝ ΓΙΑ ΤΑ ΠΕΠΡΑΓΜΕΝΑ ΚΑΙ ΤΙΣ ΟΙΚΟΝΟΜΙΚΕΣ ΚΑΤΑΣΤΑΣΕΙΣ ΤΗΣ ΕΤΑΙΡΙΚΗΣ ΧΡΗΣΗΣ 01.01.2005 – 31.12.2005.*
2. *ΕΓΚΡΙΣΗ ΤΩΝ ΟΙΚΟΝΟΜΙΚΩΝ ΚΑΤΑΣΤΑΣΕΩΝ ΤΗΣ ΕΤΑΙΡΕΙΑΣ ΤΗΣ 31.12.2005.*
3. *ΑΠΑΛΛΑΓΗ ΤΟΥ ΔΙΟΙΚΗΤΙΚΟΥ ΣΥΜΒΟΥΛΙΟΥ ΚΑΙ ΤΩΝ ΕΛΕΓΚΤΩΝ ΑΠΟ ΚΑΘΕ ΕΥΘΥΝΗ ΓΙΑ ΑΠΟΖΗΜΙΩΣΗ ΓΙΑ ΤΗΝ ΕΤΑΙΡΙΚΗ ΧΡΗΣΗ 2005.*
4. *ΕΚΛΟΓΗ ΕΝΟΣ ΤΑΚΤΙΚΟΥ ΚΑΙ ΕΝΟΣ ΑΝΑΠΛΗΡΩΜΑΤΙΚΟΥ ΟΡΚΩΤΟΥ ΕΛΕΓΚΤΗ ΓΙΑ ΤΟΝ ΕΛΕΓΧΟ ΤΩΝ ΟΙΚΟΝΟΜΙΚΩΝ ΚΑΤΑΣΤΑΣΕΩΝ ΤΗΣ ΧΡΗΣΗΣ 2006 ΚΑΙ ΚΑΘΟΡΙΣΜΟΣ ΤΗΣ ΑΜΟΙΒΗΣ ΤΟΥΣ.*
5. *ΤΡΟΠΟΠΟΙΗΣΗ ΑΡΘΡΟΥ 3 ΤΟΥ ΚΑΤΑΣΤΑΤΙΚΟΥ ΤΗΣ ΕΤΑΙΡΕΙΑΣ – ΠΡΟΣΘΗΚΗ ΕΜΠΟΡΙΚΟΥ ΑΝΤΙΚΕΙΜΕΝΟΥ.*
6. *ΑΜΟΙΒΕΣ ΕΡΓΑΖΟΜΕΝΩΝ ΣΥΜΒΟΥΛΩΝ ΚΑΙ ΣΥΝΑΨΗ ΣΥΜΒΑΣΕΩΝ ΚΑΤΑ ΤΟ ΑΡΘΡΟ 23^Α Ν.2190/1920.*
7. *ΔΙΑΦΟΡΑ ΘΕΜΑΤΑ - ΑΝΑΚΟΙΝΩΣΕΙΣ.*

Οι κ.κ. Μέτοχοι που επιθυμούν να συμμετάσχουν στην άνω αναφερομένη Γενική Συνέλευση είναι υποχρεωμένοι:

α) Αν οι μετοχές τους δεν βρίσκονται στον Ειδικό Λογαριασμό, να δεσμεύσουν το σύνολο ή μέρος των μετοχών που κατέχουν μέσω του Χειριστή τους στο Σύστημα Άυλων Τίτλων (Σ.Α.Τ.) και να παραλάβουν από αυτόν τη σχετική Βεβαίωση Δέσμευσης Μετοχών, την οποία πρέπει να καταθέσουν στα γραφεία της Εταιρείας ή στο Ταμείο Παρακαταθηκών και Δανείων ή σε οποιαδήποτε Ανώνυμη Τραπεζική Εταιρεία στην Ελλάδα και να προσκομίσουν τα σχετικά αποδεικτικά έγγραφα, πέντε (5) τουλάχιστον πλήρεις ημέρες πριν από την ημερομηνία σύγκλησης της Συνέλευσης.

β) Αν οι μετοχές τους βρίσκονται στον Ειδικό Λογαριασμό, να δεσμεύσουν με δήλωσή τους στο Κεντρικό Αποθετήριο Αξιών Α.Ε. (Κ.Α.Α.) το σύνολο ή μέρος των μετοχών που κατέχουν, να παραλάβουν από το Κ.Α.Α. τη σχετική Βεβαίωση Δέσμευσης Μετοχών, την οποία πρέπει να καταθέσουν στα γραφεία της Εταιρείας ή στο Ταμείο Παρακαταθηκών και Δανείων ή σε οποιαδήποτε Ανώνυμη Τραπεζική Εταιρεία στην Ελλάδα, πέντε (5) τουλάχιστον πλήρεις ημέρες πριν από την ημερομηνία σύγκλησης της Συνέλευσης.

Άλιμος, 7 Ιουνίου 2006

ΤΟ ΔΙΟΙΚΗΤΙΚΟ ΣΥΜΒΟΥΛΙΟ

1. ΠΛΗΡΟΦΟΡΙΕΣ ΓΙΑ ΤΗ ΣΥΝΤΑΞΗ ΤΟΥ ΕΝΗΜΕΡΩΤΙΚΟΥ ΔΕΛΤΙΟΥ ΚΑΙ ΤΟΥΣ ΕΛΕΓΚΤΕΣ ΤΗΣ ΕΤΑΙΡΕΙΑΣ

Η σύνταξη και διάθεση του παρόντος Ετήσιου Δελτίου της «ΓΡΗΓΟΡΗΣ ΜΙΚΡΟΓΕΥΜΑΤΑ Α.Β.Ε.Ε.», εφεξής η εταιρεία έγινε σύμφωνα με το άρθρο 8 της απόφασης 5/204/14.11.2000 του Δ.Σ. της Επιτροπής Κεφαλαιαγοράς, όπως αυτό τροποποιήθηκε με την απόφαση 7/372/15.02.2006

Στο παρόν δελτίο περιέχονται όλες οι πληροφορίες και τα οικονομικά στοιχεία που είναι απαραίτητα για τη σωστή εκτίμηση της περιουσίας, της χρηματοοικονομικής κατάστασης, των αποτελεσμάτων και των προοπτικών της εταιρείας από τους επενδυτές και τους συμβούλους τους επί των επενδύσεων.

Οι μέτοχοι και επενδυτές που ενδιαφέρονται για περισσότερες πληροφορίες θα μπορούν να απευθύνονται τις εργάσιμες ημέρες και ώρες στα γραφεία της εταιρείας, οδός Αρχαίου Θεάτρου 8, 174-56 Άλιμος, τηλ. 210-9971129 (υπεύθυνος κ. Χασκόπουλος Αναστάσιος). Επιπλέον οι ενδιαφερόμενοι μπορούν να επισκέπτονται την ηλεκτρονική σελίδα του Ομίλου Εταιρειών Εστίασης ΓΡΗΓΟΡΗΣ στο διαδίκτυο, στη διεύθυνση <http://www.gregorys.gr>.

Υπεύθυνοι για τη σύνταξη του Ετήσιου Δελτίου καθώς και για την ακρίβεια των στοιχείων που περιέχει είναι οι κ.κ.:

- κ. Βλάσσης Γεωργάτος : Αντιπρόεδρος & Διευθύνων Σύμβουλος της εταιρείας,
- κ. Παντελόπουλος Σταύρος : Διευθυντής Οικονομικών υπηρεσιών της εταιρείας.

Το Διοικητικό Συμβούλιο της εταιρείας δηλώνει ότι όλα τα μέλη του έχουν λάβει γνώση του περιεχομένου του παρόντος Ενημερωτικού Δελτίου και μαζί με τους συντάκτες του βεβαιώνουν υπεύθυνα ότι:

- *Όλες οι πληροφορίες και τα στοιχεία που περιέχονται στο Ενημερωτικό Δελτίο είναι πλήρη και αληθή.*
- *Δεν υπάρχουν άλλα στοιχεία και δεν έχουν λάβει χώρα γεγονότα, η απόκρυψη ή η παράλειψη των οποίων θα μπορούσε να καταστήσει παραπλανητικό το σύνολο ή μέρος των στοιχείων και πληροφοριών που περιέχονται στο Ενημερωτικό Δελτίο.*
- *Σε βάρος της εταιρείας δεν εκκρεμούν δικαστικές αγωγές ή διαιτησίες, οι οποίες θα μπορούσαν να έχουν σημαντικές επιπτώσεις στην οικονομική του κατάσταση.*

Η εταιρεία ελέγχεται από Ορκωτούς Ελεγκτές. Τον έλεγχο για τις εταιρικές χρήσεις 1999 έως 2001 έχει διενεργήσει ο Ορκωτός Ελεγκτής κ. Σωτήρης Κωνσταντίνου, Αρ. ΣΟΕΛ 13671 και για τις χρήσεις 2002 έως 2005 ο Ορκωτός Ελεγκτής κ. Γεώργιος Παρασκευόπουλος, Αρ. ΣΟΕΛ 11851, από την εταιρεία Grant Thornton A.E., οδός Πρατίνου 99, 116 34 Αθήνα, τηλ. 7253315-6. Τα οικονομικά στοιχεία και αποτελέσματα της εταιρείας εκρίθησαν ακριβή και ειλικρινή.

Τα πιστοποιητικά ελέγχου παρατίθενται στο Παράρτημα του παρόντος Δελτίου.

Η μητρική Εταιρεία έχει ελεγχθεί για πάσης φύσεως φορολογικές υποχρεώσεις μέχρι και τη χρήση 1999. Σημειώνεται ότι βρίσκεται σε εξέλιξη ο φορολογικός έλεγχος των χρήσεων 2000-2002. Όσον αφορά στις λοιπές ενοποιούμενες εταιρείες οι ανέλεγκτες χρήσεις είναι: Για τις ΓΕΥΜΑΤΑ ΣΥΝΤΑΓΜΑΤΟΣ Α.Ε., ΑΣΙΑΤΙΚΑ ΕΣΤΙΑΤΟΡΙΑ Α.Ε. και ΓΡΗΓΟΡΗΣ ΒΟΡΕΙΟΕΛΛΑΔΙΚΗ Α.Ε. οι χρήσεις 2002-2005, για την ΑΛΑΣ Α.Ε. και την ΓΡΗΓΟΡΗΣ ΑΧΑΪΚΗ Α.Ε. οι χρήσεις 2003-2005 και για τη GREGORYS MICROMEALS INTERNATIONAL LTD οι χρήσεις 2004-2005.

2. ΔΙΚΑΙΩΜΑΤΑ ΜΕΤΟΧΩΝ

2.1 Γενικά

Με την ολοκλήρωση της αύξησης του μετοχικού κεφαλαίου δια κεφαλαιοποίησης μέρους του αποθεματικού από την έκδοση μετοχών υπέρ το άρτιο καθώς και της δωρεάν διανομής των μετοχών που προέκυψαν από το split, όπως αποφασίσθηκε από την Έκτακτη Γενική Συνέλευση της 16/12/03, οι μετοχές της εταιρείας αυξήθηκαν σε 22.621.740 κοινές ονομαστικές.

Κάθε μετοχή της εταιρείας ενσωματώνει όλα τα δικαιώματα και τις υποχρεώσεις που καθορίζονται από το Νόμο και το καταστατικό της εταιρείας, το οποίο όμως δεν περιέχει διατάξεις περισσότερο περιοριστικές από αυτές που προβλέπει ο Νόμος. Η κατοχή του τίτλου της μετοχής συνεπάγεται αυτοδικαίως την αποδοχή από τον κύριο αυτής του καταστατικού της εταιρείας και των νομίμων αποφάσεων των Γενικών Συνελεύσεων των μετόχων.

Οι μέτοχοι της εταιρείας, καθώς και η ίδια η εταιρεία, είχαν υπογράψει σύμβαση με ημερομηνία 27/07/1998, ενόψει της απόκτησης μετοχών από τις εταιρείες GLOBAL CAPITAL INVESTORS L.P. και EUROHELLENIC INVESTMENT A.E., η οποία και περιείχε τους όρους υπό τους οποίους οι εν λόγω εταιρείες θα συμμετέχουν στο μετοχικό κεφάλαιο της εταιρείας. Εν όψει της εισαγωγής της εταιρείας στο Χρηματιστήριο Αξιών Αθηνών, η παραπάνω σύμβαση καταργήθηκε με νεώτερο συμφωνητικό ημερομηνίας 01/02/2000. Κατόπιν αυτού, το καταστατικό της εταιρείας δεν περιέχει ειδικά δικαιώματα υπέρ συγκεκριμένων μετόχων.

Οι μετοχές της Εταιρείας είναι ελεύθερα διαπραγματεύσιμες. Μονάδα διαπραγμάτευσης είναι ο τίτλος των 10 μετοχών.

Η ευθύνη των μετόχων περιορίζεται στην ονομαστική αξία των μετοχών που κατέχουν. Οι μέτοχοι συμμετέχουν στη διοίκηση και τα κέρδη της εταιρείας σύμφωνα με το Νόμο και τις διατάξεις του Καταστατικού. Τα δικαιώματα και οι υποχρεώσεις που απορρέουν από κάθε μετοχή παρακολουθούν αυτή σε οποιονδήποτε καθολικό ή ειδικό διάδοχο του μετόχου.

Οι μέτοχοι ασκούν τα δικαιώματά τους σε σχέση με τη Διοίκηση της εταιρείας μόνο μέσω των Γενικών Συνελεύσεων.

Κάθε μέτοχος δικαιούται να μετέχει στη Γενική Συνέλευση των μετόχων της εταιρείας είτε αυτοπροσώπως είτε μέσω πληρεξουσίου. Για να μετάσχει μέτοχος στη Γενική Συνέλευση πρέπει να καταθέσει τις μετοχές του στο Ταμείο της εταιρείας ή στο Ταμείο Παρακαταθηκών και Δανείων ή σε οποιαδήποτε Τράπεζα στην Ελλάδα, πέντε (5) τουλάχιστον ημέρες πριν την ορισθείσα για τη συνεδρίαση της Γενικής Συνέλευσης ημερομηνία. Μέσα στην ίδια προθεσμία πρέπει να κατατίθενται στην εταιρεία οι αποδείξεις κατάθεσης των μετοχών και τα έγγραφα εκπροσώπησης και να δίνεται στον μέτοχο απόδειξη για την είσοδό του στη Γενική Συνέλευση. Μέτοχοι που δεν συμμορφώνονται με τα παραπάνω θα μετέχουν στη Γενική Συνέλευση μόνο με την άδειά της.

Μέτοχοι, που εκπροσωπούν το 5% του καταβεβλημένου μετοχικού κεφαλαίου έχουν δικαίωμα:

α) να ζητήσουν από το Πρωτοδικείο της έδρας της εταιρείας να ασκήσει τον έλεγχο της εταιρείας σύμφωνα με τα άρθρα 40, 40ε του Ν 2190/1920, και

β) να ζητήσουν τη σύγκληση Έκτακτης Γενικής Συνέλευσης των μετόχων. Το Διοικητικό Συμβούλιο είναι υποχρεωμένο να συγκαλέσει τη Συνέλευση μέσα σε χρονικό διάστημα όχι μεγαλύτερο από τριάντα (30) ημέρες από την ημέρα κατάθεσης της αίτησης στον πρόεδρο του Διοικητικού Συμβουλίου. Στην αίτηση, οι αιτούντες μέτοχοι οφείλουν να αναφέρουν τα θέματα, για τα οποία πρέπει να αποφασίσει η Γενική Συνέλευση.

Κάθε μέτοχος μπορεί να ζητήσει, δέκα (10) ημέρες πριν την Τακτική Γενική Συνέλευση, τις Ετήσιες οικονομικές καταστάσεις και τις σχετικές εκθέσεις του Διοικητικού Συμβουλίου και των Ελεγκτών της εταιρείας.

Μέρισμα δικαιούται κάθε μέτοχος που αναγράφεται στο τηρούμενο από την εταιρεία Μητρώο μετόχων κατά την ημερομηνία έγκρισης των ετήσιων οικονομικών καταστάσεων από την Ετήσια Τακτική Γενική Συνέλευση των Μετόχων ή οποτεδήποτε οριστεί.

Το μέρισμα κάθε μετοχής πληρώνεται μέσα σε δύο (2) μήνες από την ημερομηνία της Τακτικής Γενικής Συνέλευσης που ενέκρινε τις ετήσιες οικονομικές καταστάσεις. Ο τόπος και ο τρόπος καταβολής ανακοινώνεται δια του Τύπου.

Τα μερίσματα που δεν έχουν ζητηθεί για μια πενταετία παραγράφονται υπέρ του Δημοσίου.

2.2 Φορολογία Μερισμάτων

Σύμφωνα με την ισχύουσα Νομοθεσία (Ν.2238/94, άρθρο 109 όπως αντικαταστάθηκε με το άρθρο 6 του Ν. 3296/2004), οι ανώνυμες εταιρείες των οποίων οι μετοχές είναι εισηγμένες στο Χρηματιστήριο Αξιών Αθηνών, πλην των τραπεζών, βαρύνονται με φόρο 32% επί των φορολογητέων κερδών τους πριν από οποιαδήποτε διανομή, που προκύπτουν από διαχειριστική περίοδο που άρχισε μέσα στο 2005.

Έτσι, τα μερίσματα διανέμονται από ήδη φορολογηθέντα στο νομικό πρόσωπο κέρδη και επομένως ο μέτοχος δεν έχει καμία φορολογική υποχρέωση επί του ποσού των μερισμάτων που εισπράττει.

Ως χρόνος απόκτησης του εισοδήματος από τα μερίσματα λογίζεται η ημερομηνία έγκρισης του Ισολογισμού από τη Γενική Συνέλευση των μετόχων της εταιρείας.

2.3 Υποχρεώσεις Μετόχων

Η εταιρεία συμμετέχει σε διαγωνισμούς του Δημοσίου για την ανάληψη έργων και προμηθειών. Ως εκ τούτου, οι μέτοχοι αυτής νομικά πρόσωπα εμπίπτουν στις διατάξεις του άρθρου 15 του Ν.2328/95 όπως τροποποιήθηκε και ισχύει και στις διατάξεις του Π.Δ. 82/96 για ονομαστικοποίηση μετόχων.

Η μη τήρηση των διατάξεων αυτών έχει ως συνέπεια τη στέρηση δικαιώματος παραστάσεως και ψήφου στις Γενικές Συνελεύσεις των Μετόχων καθώς και των κάθε είδους μετοχικών δικαιωμάτων που απορρέουν από τη μετοχική ιδιότητα.

Η εταιρεία έχει προβεί στις απαραίτητες ενέργειες για τη διασφάλιση της ονομαστικοποίησης μέχρι φυσικού προσώπου των μετόχων των Α.Ε. μετόχων της.

3. ΠΛΗΡΟΦΟΡΙΕΣ ΓΙΑ ΤΗΝ ΕΤΑΙΡΕΙΑ

3.1 Γενικές Πληροφορίες

Η «ΓΡΗΓΟΡΗΣ ΜΙΚΡΟΓΕΥΜΑΤΑ Α.Β.Ε.Ε.» είναι Ελληνική ανώνυμη εταιρεία, ιδρύθηκε το 1991 και υπόκειται στο Κ.Ν. 2190/1920 περί ανωνύμων εταιριών. Η εταιρεία προέρχεται από μετατροπή σε ανώνυμη εταιρεία της ετερόρρυθμης εταιρείας με επωνυμία «Γεωργάτος Γρηγόριος και ΣΙΑ Ε.Ε.» (ΦΕΚ ΤΑΕ-ΕΠΕ 4404/6.11.1991), η οποία προϋπήρχε από το 1987. Οι δραστηριότητα της εταιρείας ξεκίνησε το 1972 υπό τη μορφή ατομικής επιχείρησης από τον κ. Γρηγόρη Γεωργάτο.

Η ακριβής επωνυμία της εταιρείας όπως ισχύει μετά την τροποποίηση του άρθρου 1 του καταστατικού από την Έκτακτη Γενική Συνέλευση της 26/1/1999 είναι: «ΓΡΗΓΟΡΗΣ ΜΙΚΡΟΓΕΥΜΑΤΑ ΒΙΟΜΗΧΑΝΙΚΗ ΚΑΙ ΕΜΠΟΡΙΚΗ ΕΤΑΙΡΕΙΑ ΤΡΟΦΙΜΩΝ ΑΒΕΕ», ενώ η εταιρεία χρησιμοποιεί επίσης τους διακριτικούς τίτλους «ΓΡΗΓΟΡΗΣ ΜΙΚΡΟΓΕΥΜΑΤΑ» και «ΓΡΗΓΟΡΗΣ ΜΙΚΡΟΓΕΥΜΑΤΑ Α.Β.Ε.Ε.». Κατά τη σύσταση της εταιρείας η επωνυμία της ήταν «ΓΕΩΡΓΑΤΟΣ ΑΝΩΝΥΜΟΣ ΒΙΟΜΗΧΑΝΙΚΗ ΚΑΙ ΕΜΠΟΡΙΚΗ ΕΤΑΙΡΕΙΑ ΤΡΟΦΙΜΩΝ Α.Β.Ε.Ε.» με τον διακριτικούς τίτλους «ΓΡΗΓΟΡΗΣ» και «ΓΕΩΡΓΑΤΟΣ Α.Β.Ε.Ε.».

Η έδρα της εταιρείας βρίσκεται στο Δήμο Αλίμου, στην οδό Αρχαίου Θεάτρου 8, Τ.Κ. 174 56, τηλ.: +30-210-9971100, φαξ: +30-210-9956433, email: inv.relations@gregorys.gr & διεύθυνση διαδικτύου www.gregorys.gr, όπου βρίσκονται και οι βιομηχανικές εγκαταστάσεις και τα γραφεία της εταιρείας.

Η εταιρεία είναι εγγεγραμμένη στο Μητρώο Ανωνύμων Εταιριών του Υπουργείου Ανάπτυξης στη Νομαρχία Αθηνών, με αρ. Μ.Α.Ε. 25086/06/Β/91/58. Η διάρκεια της εταιρείας έχει ορισθεί σε ενενήντα (90) χρόνια.

Κατά το άρθρο 3 του καταστατικού, ο σκοπός της εταιρείας περιγράφεται ως εξής:

A. Σκοπός της εταιρείας, είναι:

1. Η παραγωγή ειδών διατροφής και τυποποιημένων γευμάτων γενικώς, όπως τυρόπιτες, σπανακόπιτες, σάντουιτς και συναφή είδη, σε εργαστήρια της εταιρείας, ή τρίτων, και η εμπορία αυτών λιανικώς ή χονδρικώς.
2. Η εμπορία ποτών, αναψυκτικών.
3. Η εμπορία λιανικώς ή χονδρικώς παντός είδους, συναφούς με τα παραπάνω ή μη, οίκων εσωτερικού και εξωτερικού.
4. Η μεταφορά των παραπάνω ειδών με ίδια ή ξένα μεταφορικά μέσα στους τόπους πώλησής τους.
5. Η διάθεση στην Ελλάδα και στο εξωτερικό των πιο πάνω προϊόντων.
6. Η για λογαριασμό της εταιρείας ή για λογαριασμό τρίτων εισαγωγή από το εξωτερικό ή εξαγωγή στο εξωτερικό των παραπάνω ή συναφών προϊόντων και η εμπορία αυτών, καθώς και η εμπορία προϊόντων ημεδαπής προέλευσης και εν γένει η ενέργεια κάθε συναφούς εργασίας.
7. Η συνεργασία με οποιοδήποτε φυσικό ή νομικό πρόσωπο και με οποιονδήποτε τρόπο, συνάπτοντας οποιασδήποτε μορφής εμπορικές συμφωνίες, franchising.
8. Η ανάληψη αντιπροσωπειών βιομηχανικών, βιοτεχνικών και εμπορικών οίκων του εξωτερικού και εσωτερικού, συναφών προς τον σκοπό της εταιρείας.
9. Η εμπορία λιανικώς ή χονδρικώς σιγαρέτων και λοιπών καπνοβιομηχανικών προϊόντων.

B. Για την επίτευξη του σκοπού της, η εταιρεία μπορεί:

1. Να δημιουργεί υποκαταστήματα, αποθήκες και θυγατρικές εταιρείες σε όλη την επικράτεια της Ελλάδος και στο εξωτερικό.
2. Να μισθώνει ακίνητα και να το εξοπλίζει κατάλληλα με μηχανήματα και άλλα κινητά πράγματα σε σχέση με τα παραπάνω.
3. Να υπομισθώνει τα παραπάνω ακίνητα ή να παραχωρεί τη χρήση τους σε τρίτους με το σύστημα Franchise με όρο την αγορά προς μεταπώληση των προϊόντων παραγωγής της εταιρείας.

4. Να συμμετέχει σε επιχειρήσεις οποιασδήποτε νομικής μορφής στο εσωτερικό και στο εξωτερικό.
5. Να αγοράζει, πωλεί και εμπορεύεται μηχανολογικό εξοπλισμό καταστημάτων.
6. Να παρέχει την εγγύησή της υπέρ θυγατρικών της εταιρειών καθώς και υπέρ συνεργαζόμενων με αυτή φυσικών ή και νομικών προσώπων.

Το σχετικό με το σκοπό άρθρο 3 του καταστατικού έχει τροποποιηθεί ως ακολούθως:

- κατά την Έκτακτη Γενική Συνέλευση της 05-11-01, η οποία ενέκρινε τη συγχώνευση δι' απορροφήσεως της ΚΑΦΕΣΤΙΑΤΟΡΙΑ ΝΕΟΝ Α.Ε.Β.Ε., με την προσθήκη του σημείου Β6 και δημοσίευση στο ΦΕΚ 812/01-02-2002.
- κατά την Έκτακτη Γενική Συνέλευση της 14-12-04, με την προσθήκη του σημείου Α9 και δημοσίευση στο ΦΕΚ 15210/30-12-2004.

Πέραν των παραπάνω, ουδεμία άλλη τροποποίηση του σκοπού της εταιρείας έχει λάβει χώρα κατά την τελευταία τριετία.

Η εταιρεία δραστηριοποιείται στην αγορά της γρήγορης εστίασης (ΣΤΑΚΟΔ 91 - κωδικός ΕΣΥΕ 553.1-Κλάδος Εστιατορίων, 513.4 - Χονδρικό εμπόριο τροφίμων, ποτών και καπνού) η οποία καλύπτει την ανάγκη του καταναλωτή για γρήγορο φαγητό μεταξύ των κυρίων γευμάτων ή υποκαθιστώντας κάποιο από αυτά κατά το διάστημα που βρίσκεται μακριά από το σπίτι του.

Η διαρκής επένδυση της εταιρείας στην ανάπτυξη του δικτύου καταστημάτων, την υψηλή ποιότητα προϊόντων και υπηρεσιών που προσφέρει καθώς και την πολιτική αναβάθμισης και εξέλιξης του έμψυχου υλικού της, την έχουν σήμερα κατατάξει ως μία από τις πιο πρωτοποριακές και γρήγορα εξελισσόμενες εταιρείες, στον κλάδο της γρήγορης εστίασης στην Ελλάδα.

3.2 Ιστορικό

Η «ΓΡΗΓΟΡΗΣ ΜΙΚΡΟΓΕΥΜΑΤΑ Α.Β.Ε.Ε.» ιδρύθηκε το 1972 από τον κ. Γρηγόρη Γεωργάτο και έκτοτε δραστηριοποιείται με επιτυχία στο χώρο των τροφίμων και πιο συγκεκριμένα στην αγορά της γρήγορης εστίασης. Η συγκεκριμένη αγορά καλύπτει την ανάγκη του καταναλωτή για γρήγορο φαγητό μεταξύ των κυρίων γευμάτων ή υποκαθιστώντας κάποιο από αυτά. Η εταιρεία παράγει και προωθεί στην εγχώρια αγορά προϊόντα ζύμης. (σφολιάτες, κρουασάν κτλ) και διανέμει μια σειρά άλλα συναφή προϊόντα στα οποία περιλαμβάνονται διάφοροι τύποι σάντουιτς σε ψωμί, μπαγκέτα κτλ.

Η εταιρεία αξιοποιώντας την μεγάλη οικογενειακή εμπειρία στην παραγωγή προϊόντων ζύμης πέτυχε δυναμικούς ρυθμούς ανάπτυξης, ιδιαίτερα μετά το 1990, οπότε και η διοίκηση της εταιρείας πέρασε στη νέα γενιά της οικογένειας, το Βλάχση και την Άρτεμις Γεωργάτου. Η αλλαγή αυτή στη διοίκηση της εταιρείας συνέπεσε και με την ραγδαία ανάπτυξη της αγοράς και την ταυτόχρονη ανάπτυξη της εταιρείας.

Παρακάτω αναφέρονται ορισμένες σημαντικές για την εξέλιξη της εταιρείας χρονολογίες:

- | | |
|-------------|---|
| 1972 | ✓ Ίδρυση του πρώτου καταστήματος στη Δάφνη, ως ατομική επιχείρηση, από το Γρηγόρη Γεωργάτο. |
| 1991 | ✓ Μετατροπή της εταιρείας σε ανώνυμο με την ονομασία «ΓΕΩΡΓΑΤΟΣ ΑΝΩΝΥΜΟΣ ΒΙΟΜΗΧΑΝΙΚΗ ΚΑΙ ΕΜΠΟΡΙΚΗ ΕΤΑΙΡΕΙΑ ΤΡΟΦΙΜΩΝ Α.Β.Ε.Ε.» με τη διακριτική ονομασία «Γρηγόρης». |
| | ✓ Ανάληψη διοικητικών καθηκόντων από τη δεύτερη γενιά της οικογένειας Γεωργάτου. |
| | ✓ Αρχή της επέκτασης του δικτύου καταστημάτων λιανικής. |
| 1994 | ✓ Υπογραφή των πρώτων συμβάσεων franchise. |
| 1998 | ✓ Συμμετοχή στο μετοχικό κεφάλαιο της εταιρείας της "GLOBAL CAPITAL INVESTORS LP" και της "EUROHELLENIC INVESTMENT A.E.". |

- ✓ Αγορά ακινήτου 11.000 τ.μ. στον Άλιμο.

- 1999** ✓ Μετεγκατάσταση των παραγωγικών και διοικητικών εργασιών στις ιδιόκτητες εγκαταστάσεις.
- 2000** ✓ Εισαγωγή στη Παράλληλη Αγορά του Χρηματιστηρίου Αξιών Αθηνών.
✓ Εξαγορά της εταιρείας «ΠΡΟΪΟΝΤΑ ΖΥΜΗΣ – ΤΟ ΜΑΥΡΟ ΠΡΟΒΑΤΟ Α.Ε.».
✓ Επέκταση στην Ρουμανία.
✓ Δίκτυο 104 καταστημάτων.
✓ Δημιουργία του πρώτου FOOD COURT.
✓ Ίδρυση της «ΑΣΙΑΤΙΚΑ ΕΣΤΙΑΤΟΡΙΑ Α.Ε.» και δημιουργία του πρώτου εστιατορίου γρήγορης εξυπηρέτησης με κινέζικο φαγητό "WOK 88".
- 2001** ✓ Συνέχιση της επέκτασης στη Ρουμανία με τέσσερα νέα σημεία πώλησης.
✓ Λειτουργία καταστήματος στο νέο αερολιμένα «Ελευθέριος Βενιζέλος».
✓ Αποφασίζεται και ολοκληρώνεται η συγχώνευση δια απορροφήσεως της αλυσίδας καφεστιατορίων «NEON» .
✓ Πιστοποίηση με EN ISO 9001 1994 από την TUV Austria Hellas .
- 2002** ✓ Ανάπτυξη του δικτύου "WOK 88" με την δημιουργία νέων καταστημάτων.
✓ Ανάδειξη του Ομίλου Γρηγόρης ως αναδόχου της εκμετάλλευσης των εστιατορίων και κυλικείων των αμαξοστοιχιών του Ο.Σ.Ε.
✓ Δημιουργία του "Coffeeright"(concept café) και ανάπτυξη δικτύου πέντε καταστημάτων.
✓ Επέκταση του "Coffeeright" στην Ρουμανία.
✓ Είσοδος στον τομέα των κλειστών αγορών στην Ρουμανία (Αεροδρόμιο, Σιδηροδρομικός Σταθμός)
- 2003** ✓ Σύναψη εμπορικής συμφωνίας με το Πολεμικό Ναυτικό για την κατασκευή και λειτουργία εστιατορίου στον χώρο του Ναύσταθμου Σαλαμίνας. Είναι η πρώτη τέτοιου είδους συμφωνία του Ελληνικού Στρατού με ιδιωτική εταιρεία.
✓ Νέες σημαντικές συμφωνίες στον τομέα των κλειστών αγορών
✓ Δημιουργία νέων καταστημάτων στην αγορά της Ρουμανίας
- 2004** ✓ Είσοδος σε νέους τομείς των «κλειστών αγορών».
✓ Ανάπτυξη των δικτύων «Γρηγόρης Μικρογεύματα» & "Coffeeright" μέσω εταιρικών και franchise καταστημάτων.
- 2005** ✓ Επέκταση του "Coffeeright" στη πλειοψηφία των καταστημάτων του δικτύου.
✓ Υπογραφή σύμβασης Master Franchise για την Κύπρο.
✓ Διεύρυνση της ήδη έντονης παρουσίας μας στην ταχύτατα αναπτυσσόμενη αγορά της Ρουμανίας.

3.3 Αντικείμενο Δραστηριότητας

Κεντρικό αντικείμενο της δραστηριότητας της «ΓΡΗΓΟΡΗΣ ΜΙΚΡΟΓΕΥΜΑΤΑ Α.Β.Ε.Ε.» είναι η παρασκευή και διάθεση μικρογευμάτων και συναφών προϊόντων, και υπηρεσιών, με στόχο την ποιότητα και την βέλτιστη κάλυψη των αναγκών των πελατών της. Πιο συγκεκριμένα, η εταιρεία δραστηριοποιείται αφενός στην εμπορία προϊόντων ζύμης και αφ' ετέρου στην ανάπτυξη δικτύου καταστημάτων γρήγορου φαγητού με την επωνυμία «Γρηγόρης μικρογεύματα» & "Coffeeright" καθώς και στη δημιουργία και ανάπτυξη νέων concepts μαζικής εστίασης.

Το κατάστημα «Γρηγόρης Μικρογεύματα» καλύπτει την ανάγκη του σύγχρονου ανθρώπου της πόλης, που ζει σε έντονους ρυθμούς και βρίσκεται αρκετές ώρες την ημέρα εκτός σπιτιού, για γευστικά μικρογεύματα, με προϊόντα παραδοσιακά ή μοντέρνα που είναι χαρακτηριστικά για τη φρεσκάδα τους, την ποιότητά τους, την απόλυτη καθαριότητα στους χώρους παρασκευής και σερβιρίσματος, και προσφέρονται σε ένα περιβάλλον φιλικής και γρήγορης εξυπηρέτησης.

Η επιτυχία των καταστημάτων «Γρηγόρης Μικρογεύματα» στηρίζεται στα φρεσκοψημένα προϊόντα και τη σωστή εκπαίδευση και συμπεριφορά του προσωπικού. Το μοντέλο αυτό καταστήματος είναι μια δημιουργία της εταιρείας που μετέβλεψε την εικόνα και τη λειτουργία των κλασικών καταστημάτων του κλάδου, δημιουργώντας την αγορά των μικρογευμάτων. Η μεγάλη επιτυχία αυτού του μοντέλου καταστήματος είναι ότι έγινε κομμάτι της καθημερινής ζωής για πάρα πολλούς ανθρώπους. Είναι χαρακτηριστικό ότι καταστήματα «Γρηγόρης Μικρογεύματα» λειτουργούν με μεγάλη επιτυχία σε περιοχές με εντελώς διαφορετικά κοινωνικά και οικονομικά χαρακτηριστικά και προσελκύουν όλες τις ηλικιακές ομάδες. Η επέκτασή τους και σε άλλες πόλεις της Ελλάδος απέδειξε ότι ο συνδυασμός ποιότητας, καθαριότητας και εξυπηρέτησης σχετίζονται απόλυτα με την επιτυχία της Εταιρείας.

Η διάθεση των προϊόντων της εταιρείας, που μέχρι το 2001 γινόταν κεντρικά από τις εγκαταστάσεις στον Άλιμο, σταδιακά μέσα στο 2002, πέρασε σε τρίτους, εξειδικευμένα logistics centers, που αποθηκεύουν και διανέμουν για λογαριασμό της εταιρείας. Η κίνηση αυτή, που αποτελεί στρατηγική απόφαση της εταιρείας για να μπορέσει να επικεντρωθεί στην λειτουργία των καταστημάτων του δικτύου και την ανάπτυξη των νέων σημάτων, ήδη από το 2003 οδήγησε σε μείωση του κόστους αποθήκευσης και διανομής κατά 15%, περίπου, ενώ απλοποίησε και όλο το κύκλωμα logistics.

Η εταιρεία διαθέτει επτά κατοχυρωμένα εμπορικά σήματα. Το υπ' αριθμόν 138332 σήμα που αποτελείται από τις λέξεις «Γρηγόρης Μικρογεύματα» με ημερομηνία λήξης προστασίας την 07/10/2012 το οποίο χρησιμοποιείται ως επωνυμία των σημείων πώλησης, το εμπορικό σήμα που αποτελείται από τη λέξη "Coffeeright" το οποίο χρησιμοποιείται ως επωνυμία των σημείων πώλησης του νέου concept στον τομέα των café με ημερομηνία λήξης προστασίας την 26/03/2012, το εμπορικό σήμα που αποτελείται από τις λέξεις "Wok 88" το οποίο χρησιμοποιείται ως επωνυμία των fast casual restaurants Ασιατικής κουζίνας, το υπ' αριθμόν 104898 σήμα το οποίο αποτελείται από τις λέξεις «NEON» με ημερομηνία λήξης προστασίας την 27/07/2009, το υπ' αριθμόν 116832 σήμα το οποίο αποτελείται από τις λέξεις «CONFECTA Προϊόντα Ζύμης» που αποτελεί το εμπορικό σήμα που χρησιμοποιείται για τις πωλήσεις χονδρικής και το οποίο τελεί υπό καθεστώς ανανέωσης της προστασίας, το εμπορικό σήμα το οποίο αποτελείται από τις λέξεις «Μαύρο πρόβατο» και το εμπορικό σήμα το οποίο αποτελείται από τις λέξεις «Νέον μαγειρέματα» που χαρακτηρίζει το concept της ελληνικής κουζίνας. Σύμφωνα με τη διάταξη του άρθρου 21 ν. 2239/1994, η διάρκεια των σημάτων μπορεί να ανανεώνεται ανά δεκαετία. Επίσης υπάρχει ένας μεγάλος αριθμός κατοχυρωμένων σημάτων που χαρακτηρίζουν προϊόντα της Εταιρείας.

3.4 Προϊόντα και Παραγωγική διαδικασία

Η εταιρεία «ΓΡΗΓΟΡΗΣ ΜΙΚΡΟΓΕΥΜΑΤΑ Α.Β.Ε.Ε.» μέσα στο 2005 παρασκεύαζε εντός των σημείων πώλησης και διέθετε επιτυχώς μια σειρά προϊόντων που εξυπηρετούν την ανάγκη του καταναλωτή για μικρογεύματα. Αυτά είναι :

1. Προϊόντα σφολιάτας (τυρόπιτα, λουκανικόπιτα, κασερόπιτα, ζαμπονοτυρόπιτα κτλ)
2. Κρουασάν (σπέσιαλ, βουτύρου, σοκολάτα κτλ)
3. Παραδοσιακά (μπουγάτσα κρέμα, χωριάτικη σπανακοτυρόπιτα, στριφτή σπανακόπιτα κτλ)
4. Ζύμες μαγιάς (πίτσα, πείνιρλί, καλτσόνη κτλ)

5. Κρύα και ζεστά σάντουιτς (σε ποικιλία ψωμιών και πρωτοποριακές συνθέσεις με προσεκτικά επιλεγμένα υλικά)
6. Τοστ σάντουιτς (όπου προσφέρονται εναλλακτικές επιλογές σε ψωμιά και υλικά, προκειμένου ο πελάτης να δημιουργήσει το δικό του σάντουιτς με τα υλικά της αρεσκείας του)
7. Hot-Dog
8. Club sandwich
9. Φρέσκιες σαλάτες

Εκτός από τα παραπάνω προϊόντα, τα καταστήματα «Γρηγόρης μικρογεύματα» & Coffeeright διαθέτουν και ευρεία γκάμα ροφημάτων και ποτών όπως :

1. Ζεστά ροφήματα (καφές ελληνικός, γαλλικός, στιγμιαίος, καπουτσίνο, εσπρέσσο, καφές φίλτρου, τσάι, Cozito, σοκολάτα)
2. Κρύα ροφήματα (καφέ frappe, καπουτσίνο freddo, Frozito, σοκολάτα, φρεσκοστυμμένοι φυσικοί χυμοί, Smoothies)
3. Αναψυκτικά (κύριος συνεργάτης 3E)
4. Συσκευασμένοι χυμοί (συνεργάτης 3E, Δέλτα)
5. Μπύρες (συνεργάτης Αθηναϊκή Ζυθοποιία)
6. Γάλα, γιαούρτι (συνεργάτης Δέλτα)
7. Παγωτό (συνεργάτης ΕΒΓΑ)

Η γκάμα των προϊόντων συνεχώς εξελίσσεται και διευρύνεται με την προσθήκη νέων γεύσεων και ποικιλιών.

Μέσα στην χρήση του 2002, στα πλαίσια της στρατηγικής απόφασης της εταιρείας να επικεντρώσει τις προσπάθειες και τους πόρους της στην λειτουργία και την ανάπτυξη εμπορικών σημάτων, σταδιακά και από την μέση της χρονιάς περίπου, ανέθεσε σε τρίτους παραγωγούς την παραγωγή των προϊόντων που διαθέτει στο δίκτυο της, πάντα με την συνταγή και τις αυστηρές προδιαγραφές ποιότητας του Ομίλου. Οι παραγωγοί αυτοί εκτελούν επακριβώς τις συνταγές της εταιρείας, ενώ παράγουν τους συγκεκριμένους κωδικούς αποκλειστικά για την Εταιρεία. Παράλληλα η εταιρεία ενίσχυσε το τμήμα Ποιοτικού Ελέγχου ώστε να εξασφαλίσει ότι το τελικό προϊόν που θα φτάσει στον καταναλωτή θα είναι άριστο, τόσο από ποιοτικής πλευράς, όσο και στα οργανοληπτικά χαρακτηριστικά του (γεύση, εμφάνιση). Τα κυριότερα αποτελέσματα του outsourcing της παραγωγής είναι τα εξής:

Ποιότητα Προϊόντος

Η εταιρεία, μέσα από την διαδικασία επιλογής και ανάπτυξης των προμηθευτών της και αξιοποιώντας, αφενός την δεσπόζουσα θέση της στην αγορά και αφετέρου την βαθιά γνώση του προϊόντος, έχει καταφέρει να εμπλουτίσει τις αποκλειστικές συνταγές της με νέα προϊόντα που αναπτύσσουν για λογαριασμό της έλληνες και ξένοι παραγωγοί. Ποιοτικές έρευνες (με την μορφή του 'μυστικού πελάτη') με τον ανταγωνισμό φέρνουν τα προϊόντα της εταιρείας μας στην κορυφή της αγοράς.

Εισαγωγή νέων Προϊόντων

Η εταιρεία μας, αποδεδειγμένη από τους περιορισμούς της παραγωγικής διαδικασίας και των επενδύσεων σε υποδομές, μπορεί να προσαρμόζει άμεσα την γκάμα των προϊόντων της στις ανάγκες της αγοράς. Κατά την χρήση 2005, ανανεώσαμε τα προϊόντα μας σε ποσοστό 31%, εισάγοντας 25 νέους κωδικούς.

3.5 Δίκτυο Καταστημάτων - Franchising

Για τη διανομή των προϊόντων της, η εταιρεία χρησιμοποιεί διαφορετικά δίκτυα.

1. Δίκτυο καταστημάτων με την εμπορική επωνυμία «*Γρηγόρης μικρογεύματα*». Το δίκτυο αυτό αριθμούσε στο τέλος του 2005, 196 σημεία πώλησης από τα οποία 111 ανήκαν στην εταιρεία και τα υπόλοιπα 85 σε αδειούχους δικαιόχρησης (franchisees). Σημειώνεται ότι στο εταιρικό δίκτυο περιλαμβάνονται 40 σημεία πώλησης μέσα σε συρμούς του Ο.Σ.Ε.
2. Δίκτυο καταστημάτων με την εμπορική επωνυμία "*Coffeeright*". Το δίκτυο αυτό αριθμούσε στο τέλος του 2005, 125 σημεία πώλησης, από τα οποία 86 ανήκαν στην εταιρεία και τα υπόλοιπα 39 σε αδειούχους δικαιόχρησης (franchisees).
3. Δίκτυο καταστημάτων με την εμπορική επωνυμία «*NEON*». Το δίκτυο αυτό αριθμούσε στο τέλος του 2005, 2 εταιρικά καταστήματα.
4. Το Δεκέμβριο του 2000 ξεκίνησε η λειτουργία της παραγωγικής μονάδας και του πρώτου καταστήματος με την επωνυμία "*Gregory's*" εκτός Ελλάδας, στην Piata Romana, κεντρικό σημείο του Βουκουρεστίου. Μέχρι το τέλος του έτους 2005 το δίκτυο αυτό αριθμούσε 9 καταστήματα "*Gregory's*" & "*Coffeeright*".

3.6 Εξέλιξη Μετοχικού Κεφαλαίου

Το μετοχικό κεφάλαιο της «ΓΡΗΓΟΡΗΣ ΜΙΚΡΟΓΕΥΜΑΤΑ Α.Β.Ε.Ε.» ανέρχεται σε ΕΥΡΩ 9.501.130,80 διαιρούμενο σε 22.621.740 ονομαστικές μετοχές ονομαστικής αξίας ΕΥΡΩ 0,42 η κάθε μια. Η εξέλιξη του μετοχικού κεφαλαίου της εταιρείας έχει ως εξής:

- Το ιδρυτικό Μετοχικό Κεφάλαιο ήταν δρχ. 60.000.000 διαιρούμενο σε 6.000 κοινές ανώνυμες μετοχές ονομαστικής αξίας δρχ. 10.000 η κάθε μια και καταβλήθηκε σε μετρητά. (ΦΕΚ 4404/06-11-91).
- Με απόφαση της Έκτακτης Γενικής Συνέλευσης της 21/12/1994 το παραπάνω κεφάλαιο αυξήθηκε κατά δρχ. 40.000.000 με έκδοση 4.000 κοινών ανωνύμων μετοχών ονομαστικής αξίας δρχ. 10.000 η κάθε μια, με καταβολή σε μετρητά (σε τιμή διάθεσης δρχ. 10.000 ανά μετοχή) και έτσι ανήλθε στο ποσό των δρχ. 100.000.000 διαιρούμενο σε 10.000 κοινές ανώνυμες μετοχές ονομαστικής αξίας δρχ. 10.000 η κάθε μια (ΦΕΚ 797/16-02-95).
- Η Έκτακτη Γενική Συνέλευση της 31/12/1996 αποφάσισε την αύξηση του κεφαλαίου κατά δρχ. 100.000.000 με έκδοση 10.000 κοινών ανωνύμων μετοχών ονομαστικής αξίας δρχ. 10.000 η κάθε μια, με καταβολή σε μετρητά (σε τιμή διάθεσης δρχ. 10.000 ανά μετοχή). Το μετοχικό κεφάλαιο έτσι ανήλθε στο ποσό των δρχ. 200.000.000 διαιρούμενο σε 20.000 μετοχές ονομαστικής αξίας δρχ. 10.000 η κάθε μια (ΦΕΚ 2879/6-06-97).
- Η Έκτακτη Γενική Συνέλευση της 27/07/1998 αποφάσισε την αύξηση του κεφαλαίου κατά δρχ. 25.000.000 με έκδοση 2.500 κοινών ανωνύμων μετοχών ονομαστικής αξίας δρχ. 10.000 η κάθε μια, με καταβολή σε μετρητά (σε τιμή διάθεσης δρχ. 140.000 ανά μετοχή). Το μετοχικό κεφάλαιο έτσι ανήλθε στο ποσό των δρχ. 225.000.000 διαιρούμενο σε 22.500 μετοχές ονομαστικής αξίας δρχ. 10.000 η κάθε μια (ΦΕΚ 6514/14-08-98).
- Η Έκτακτη Γενική Συνέλευση της 10/12/1998 αποφάσισε την αύξηση του κεφαλαίου κατά δρχ. 6.750.000 με έκδοση 675 κοινών ανωνύμων μετοχών ονομαστικής αξίας δρχ. 10.000 η κάθε μια, με κεφαλαιοποίηση αποθεματικού αναπροσαρμογής παγίων κατά το ποσό δρχ. 1.317.539, με κεφαλαιοποίηση αποθεματικού μετατροπής της εταιρείας σε Α.Ε. κατά ποσό δρχ. 3.865.439 και καταβολή σε μετρητά κατά ποσό δρχ. 1.567.022. Το μετοχικό κεφάλαιο έτσι ανήλθε στο ποσό των δρχ. 231.750.000 διαιρούμενο σε 23.175 μετοχές ονομαστικής αξίας δρχ. 10.000 η κάθε μια (ΦΕΚ 757/10-02-99).
- Η Έκτακτη Γενική Συνέλευση της 05/05/1999 αποφάσισε ομόφωνα την αλλαγή της ονομαστικής αξίας της μετοχής από δρχ. 10.000, που ήταν μέχρι τότε, σε δρχ. 120 ανά μετοχή. Επίσης αποφασίστηκε η κεφαλαιοποίηση αποθεματικών από έκδοση μετοχών υπέρ το άρτιο κατά το ποσό των δρχ. 324.000.000. Η Έκτακτη Γενική Συνέλευση της 05/05/1999 αποφάσισε επίσης την

τροποποίηση του άρθρου 6 του καταστατικού της εταιρείας, σύμφωνα με την οποία οι μετοχές της εταιρείας μετατράπηκαν σε ονομαστικές σε εκτέλεση σχετικής υποχρέωσης βάση του άρθρου 24, ν.2214/1994 που ορίζει την μετατροπή όταν τα κεφάλαια που έχουν επενδυθεί σε αστικά ακίνητα αντιπροσωπεύουν ποσοστό άνω του 60% του συνόλου των κεφαλαίων της εταιρείας (συμπεριλαμβανομένων πάσης φύσεως αποθεματικών). Έτσι, το συνολικό μετοχικό κεφάλαιο της εταιρείας, που ανέρχεται σε δρχ. 555.750.000, διαιρείται σε 4.631.250 κοινές ονομαστικές μετοχές, ονομαστικής αξίας δρχ. 120 η κάθε μία (ΦΕΚ 2677/18.05.1999).

- Η Έκτακτη Γενική Συνέλευση της 13/05/1999 αποφάσισε ομόφωνα την εισαγωγή των μετοχών της εταιρείας στην Παράλληλη Αγορά του Χρηματιστηρίου Αξιών Αθηνών και την αύξηση του κεφαλαίου της εταιρείας κατά 15% με παραίτηση των παλαιών μετόχων του δικαιώματος προτίμησης στην αύξηση. Το κεφάλαιο της εταιρείας θα διαμορφωθεί σε δρχ. 639.112.800, αποτελούμενο από 5.325.940 ονομαστικές μετοχές, ονομαστικής αξίας δρχ. 120 (ΦΕΚ 3760/10.06.1999).

Λόγω του ότι δεν επιτεύχθηκε η ολοκλήρωση της διαδικασίας εισόδου της εταιρείας στο Χρηματιστήριο Αξιών Αθηνών στα οριζόμενα από το Ν.2190/20 χρονικά πλαίσια, σύμφωνα με τις αποφάσεις της από 13/05/1999 Έκτακτης Γενικής Συνέλευσης των μετόχων, εκλήθη νέα Έκτακτη Γενική Συνέλευση την 30/11/1999.

- Η Έκτακτη Γενική Συνέλευση της 30/11/1999 αποφάσισε ομόφωνα την εισαγωγή των μετοχών της εταιρείας στην Παράλληλη Αγορά του Χρηματιστηρίου Αξιών Αθηνών και την αύξηση του κεφαλαίου της εταιρείας κατά 15,9% με παραίτηση των παλαιών μετόχων του δικαιώματος προτίμησης στην αύξηση και την έκδοση 734.750 νέων κοινών ονομαστικών μετοχών εκ των οποίων 34.750 θα διατεθούν με ιδιωτική τοποθέτηση και 700.000 θα διατεθούν με δημόσια εγγραφή. Το διοικητικό συμβούλιο της εταιρείας εξουσιοδοτείται να διαθέσει κατά την ελεύθερη κρίση του στο προσωπικό της εταιρείας τις μετοχές της ιδιωτικής τοποθέτησης. Το κεφάλαιο της εταιρείας θα διαμορφωθεί σε δρχ. 643.920.000, αποτελούμενο από 5.366.000 μετοχές, ονομαστικής αξίας δρχ. 120 (ΤΑΠΕΤ 11475/30.11.1999).

Λόγω του ότι δεν επιτεύχθηκε η ολοκλήρωση της διαδικασίας εισόδου της εταιρείας στο Χρηματιστήριο Αξιών Αθηνών στα οριζόμενα από το Ν.2190/20 χρονικά πλαίσια, σύμφωνα με τις αποφάσεις της από 30/11/1999 Έκτακτης Γενικής Συνέλευσης των μετόχων, εκλήθη νέα Έκτακτη Γενική Συνέλευση την 31/3/2000 (ΤΑΠΕΤ 1766/31.3.2000).

- Η Έκτακτη Γενική Συνέλευση της 31/3/2000 αποφάσισε την αύξηση του μετοχικού κεφαλαίου της εταιρείας κατά δρχ. 133.119.600 με την έκδοση 1.109.330 νέων κοινών ονομαστικών μετοχών ονομαστικής αξίας δρχ. 120. Η διαφορά από την έκδοση των μετοχών υπέρ το άρτιο θα αχθεί σε πίστωση του λογαριασμού «Ειδικό αποθεματικό από έκδοση μετοχών υπέρ το άρτιο».

- Σύμφωνα με την απόφαση της Έκτακτης Γενικής Συνέλευσης των μετόχων της εταιρείας της 05/11/2001, η οποία ενέκρινε την συγχώνευση δια απορροφήσεως της «ΚΑΦΕΣΤΙΑΤΟΡΙΑ ΝΕΟΝ Α.Ε.Β.Ε.», αποφασίσθηκε η αύξηση του μετοχικού κεφαλαίου της εταιρείας κατά το ποσό δρχ. 2.310.636.500, ποσό ίσο με το μετοχικό κεφάλαιο της απορροφούμενης, με την ταυτόχρονη αύξηση της ονομαστικής αξίας της μετοχής από δρχ. 120 σε δρχ. 397,78 ή ΕΥΡΩ 1,17. Εκδόθηκαν συνολικά 1.800.000 νέες κοινές ονομαστικές μετοχές οι οποίες διατέθηκαν αποκλειστικά στους μετόχους της απορροφούμενης. Μετά τα παραπάνω, το μετοχικό κεφάλαιο της απορροφούσας εταιρείας ανερχόταν στο ποσό των δρχ. 2.999.506.100 (668.869.000 + 2.310.636.500) διαιρούμενο σε 7.540.800 κοινές ονομαστικές μετοχές ονομαστικής αξίας δρχ. 397,78 ή ΕΥΡΩ 1,17.

- Η Τακτική Γενική Συνέλευση της 26/06/02 αποφάσισε την μετατροπή του μετοχικού κεφαλαίου της εταιρείας σε ΕΥΡΩ με αύξηση του μετοχικού κεφαλαίου και της ονομαστικής αξίας της μετοχής δια κεφαλαιοποίησης μέρους του αποθεματικού από την έκδοση μετοχών υπέρ το άρτιο ποσού ΕΥΡΩ διακοσίων σαράντα έξι χιλιάδων τριάντα έξι και ογδόντα επτά λεπτών (246.036,87). Ειδικότερα, η ονομαστική αξία εκάστης μετοχής ορίστηκε σε ΕΥΡΩ 1,20 και το συνολικό Μετοχικό Κεφάλαιο σε ΕΥΡΩ 9.048.696,00 (7.540.580 μετοχές ονομαστικής αξίας εκάστης ΕΥΡΩ 1,20). Επίσης, αποφασίσθηκε η δωρεάν διανομή 1 (μίας) νέας μετοχής για κάθε 2 (δύο) παλαιές με ταυτόχρονη μείωση της ονομαστικής αξίας της μετοχής (split). Η ονομαστική αξία εκάστης μετοχής διαμορφώθηκε έτσι σε ΕΥΡΩ 0,80, ενώ ο συνολικός αριθμός μετοχών σε 11.310.870 κοινές ονομαστικές μετοχές.

- Δυνάμει της από 16.12.2003 αποφάσεως της Έκτακτης Γενικής Συνελεύσεως των μετόχων της εταιρείας αποφασίσθηκε η αύξηση του μετοχικού κεφαλαίου κατά ΕΥΡΩ Εκατόν εβδομήντα πέντε χιλιάδες τετρακόσια δώδεκα και είκοσι τρία λεπτά (€ 175.412,23), συνεπεία κεφαλαιοποίησης αποθεματικών από αναπροσαρμογή παγίων στοιχείων της εταιρείας της 31.12.2000 και κατά ΕΥΡΩ Πενήντα χιλιάδες οκτακόσια πέντε ευρώ και δεκαεπτά λεπτά (€ 50.805,17) με κεφαλαιοποίηση αποθεματικού υπέρ το άρτιο για λόγους στρογγυλοποίησης με αύξηση της ονομαστικής αξίας των μετοχών κατά ΕΥΡΩ 0,02 εκάστης, ανερχομένου έτσι του μετοχικού κεφαλαίου σε ΕΥΡΩ 9.274.913,40. Με την ίδια απόφαση της από 16.12.2003 Έκτακτης Γενικής Συνέλευσης των μετόχων της εταιρείας αποφασίσθηκε η δωρεάν διανομή 1 (μίας) νέας μετοχής για κάθε 1 (μία) παλαιά με ταυτόχρονη μείωση της ονομαστικής αξίας της μετοχής (split). Η ονομαστική αξία εκάστης μετοχής κατόπιν τούτου διαμορφώνεται έτσι σε ΕΥΡΩ 0,41, ενώ ο συνολικός αριθμός μετοχών από 11.310.870 σε 22.621.740 κοινές ονομαστικές μετοχές.
- Τέλος, δυνάμει της από 14.12.2004 απόφασης της Έκτακτης Γενικής Συνέλευσης της εταιρείας το μετοχικό κεφάλαιο αυτής αυξήθηκε λόγω της συγχώνευσης της εταιρείας με την θυγατρική της ανώνυμη εταιρεία με την επωνυμία «Food Court Πολλαπλής Εστίασης Πολυεστιατορίων και Παιδικής Διασκέδασης Ανώνυμη Εταιρεία» κατά ποσό ίσο με την διαφορά μεταξύ του ύψους του μετοχικού κεφαλαίου της άνω απορροφώμενης εταιρείας και της άνω αξίας (αποτίμησης) της συμμετοχής της εταιρείας στην απορροφώμενη (ήτοι του 100% των μετοχών, που κατέχει η εταιρεία ως απορροφώσα στην τελευταία), και συγκεκριμένα κατά το ποσό των ΕΥΡΩ 137.499,86 και κατά ΕΥΡΩ 88.717,54 με κεφαλαιοποίηση αποθεματικού υπέρ το άρτιο για την στρογγυλοποίηση του μετοχικού κεφαλαίου και της ονομαστικής αξίας της μετοχής της εταιρείας, ήτοι αποφασίσθηκε η συνολική αύξηση του μετοχικού κεφαλαίου της εταιρείας κατά ΕΥΡΩ 226.217,40 δι' αυξήσεως της ονομαστικής αξίας των 22.621.740 μετοχών αυτής κατά ΕΥΡΩ 0,01 Κατόπιν τούτου η ονομαστική αξία εκάστης μετοχής διαμορφώνεται σε 0,42 Ευρώ.

Η εξέλιξη του μετοχικού κεφαλαίου της εταιρείας παρουσιάζεται συνοπτικά στον ακόλουθο πίνακα:

ΠΙΝΑΚΑΣ ΕΞΕΛΙΞΗΣ ΤΟΥ ΜΕΤΟΧΙΚΟΥ ΚΕΦΑΛΑΙΟΥ

Ημ/νία Γεν.Συν.	Αριθμός ΦΕΚ/ΤΑΠΕΤ	Αριθμός Μετοχών	Ονομ. αξία Μετοχών		Τιμή Διάθεσης ΔΡΧ.	Καταβολή μετρητών		Κεφαλαιοποίηση Αποθεματικών		Μετοχικό Κεφάλαιο	
			ΔΡΧ.	ΕΥΡΩ		ΔΡΧ.	ΕΥΡΩ	ΔΡΧ.	ΕΥΡΩ	ΔΡΧ.	ΕΥΡΩ
Ίδρυση	4404/6.11.91	6.000	10.000		10.000	60.000.000				60.000.000	
21/12/94	797/16.2.95	10.000	10.000		10.000	40.000.000				100.000.000	
31/12/96	2879/6.6.97	20.000	10.000		10.000	100.000.000				200.000.000	
27/07/98	6514/14.8.98	22.500	10.000		140.000	25.000.000				225.000.000	
10/12/98	757/10.2.99	23.175	10.000		10.000	1.567.022		5.182.978		231.750.000	
05/05/99		1.931.250	120				Μείωση Ονομαστικής Αξίας			231.750.000	
05/05/99	2677/18.5.99	4.631.250	120		120			324.000.000		555.750.000	
31/03/00	1766/31.3.00	5.740.580	120		4.000	133.119.600				688.869.600	
05/11/01	812/01.02.02	7.540.580	397,78				Απορρόφηση της ΚΑΦΕΣΤΙΑΤΟΡΙΑ ΝΕΟΝ Α.Ε.Β.Ε.			2.999.506.100	
25/06/02	8887/2002	7.540.580		1,20				246.036,87			9.048.696,00
25/06/02		11.310.870		0,80			Split Μετοχής (1 νέα μετοχή για κάθε 2 παλαιές)				9.048.696,00
16/12/03	511/23.01.04	11.310.870		0,82				226.217,40			9.274.913,40
16/12/03		22.621.740		0,41			Split Μετοχής (1 νέα μετοχή για κάθε 1 παλαιά)				9.274.913,40
14/12/04	15210/30.12.04	22.621.740		0,41			Απορρόφηση της FOOD COURT Α.Ε.				9.412.413,26
14/12/04		22.621.740		0,42				88.717,54			9.501.130,80
Σύνολο		22.621.740		0,42							9.501.130,80

3.7 Μέτοχοι

Ο πίνακας που ακολουθεί παρουσιάζει την μετοχική σύνθεση της εταιρείας σύμφωνα με τις τελευταίες γνωστοποιήσεις μεταβολής ποσοστού των βασικών μετόχων:

ΜΕΤΟΧΙΚΗ ΣΥΝΘΕΣΗ		
30/05/2006		
	Αριθμός Μετοχών	Ποσοστό (%)
Βλάσης Γεωργάτος	5.974.228	26,41
Άρτεμις Γεωργάτου	4.228.658	18,69
Free float	12.418.854	54,90
Σύνολο	22.621.740	100,00

3.8 Διοίκηση της εταιρείας - Διεύθυνση εργασιών

Το Διοικητικό Συμβούλιο της εταιρείας είναι 7μελές και η διάρκεια της θητείας του είναι πενταετής, σύμφωνα με το καταστατικό της εταιρείας.

Η σημερινή σύνθεση του Διοικητικού Συμβουλίου της εταιρείας το οποίο συγκροτήθηκε σε σώμα από την Τακτική Γενική Συνέλευση της 28/06/05 έχει ως εξής:

Γρηγόριος Γεωργάτος του Βλασίου	Πρόεδρος Εκτελεστικό μέλος	Κάτοικος Π. Φαλήρου, οδός Ήβης 19
Βλάσης Γεωργάτος του Γρηγορίου	Αντιπρόεδρος & Δ/νων Συμβ. Εκτελεστικό μέλος	Κάτοικος Αθήνας, οδός Ρηγίλλης 8
Άρτεμις Γεωργάτου του Γρηγορίου	Διευθύνουσα Σύμβουλος Εκτελεστικό μέλος	Κάτοικος Άνω Βούλας, οδός Πριάμου 21
Παντελόπουλος Σταύρος του Νικολάου	Εκτελεστικό Μέλος	Κάτοικος Αθήνας, οδός Πρετεντέρη 54
Νικολαΐδης Γεώργιος του Δημητρίου	Εκτελεστικό μέλος	Κάτοικος Άνω Γλυφάδας, οδός Σουλίου 4
Αλέξανδρος Βαλής του Νικολάου	Ανεξάρτητο - Μη εκτελεστικό μέλος	Κάτοικος Αθήνας, οδός Βαλαωρίτου 7
Αντώνης Κεραστάρης του Ιωάννη	Ανεξάρτητο - Μη εκτελεστικό μέλος	Κάτοικος Πειραιά, οδός Σκυλίτση 62

Η θητεία του παραπάνω Διοικητικού Συμβουλίου λήγει στις 30/06/2009.

Με βάση την από 20/03/2006 απόφαση του Διοικητικού Συμβουλίου, η εκπροσώπηση της εταιρείας ανατέθηκε στους κ. Γρηγόρη Γεωργάτο, Πρόεδρο, κ. Βλάσιο Γεωργάτο, αντιπρόεδρο και διευθύνοντα σύμβουλο και κα. Άρτεμη Γεωργάτου, διευθύνουσα σύμβουλο, με δυνατότητα να ενεργούν ο καθένας χωριστά.

Επί θεμάτων αγορανομικού ενδιαφέροντος και ευθύνης, όπως επίσης και επί θεμάτων τήρησης και πιστής εφαρμογής των οικείων υγειονομικών διατάξεων, την εταιρεία εκπροσωπεί ο κος Γεώργιος Νικολαΐδης, εμπορικός διευθυντής.

Επί ζητημάτων εφαρμογής της εργατικής και ασφαλιστικής νομοθεσίας εν γένει, την εταιρεία εκπροσωπεί και δεσμεύει ο κος Μάρκος Ρενιέρης.

Σε θέματα έκδοσης δίγραμμων επιταγών την Εταιρεία εκπροσωπούν οι Γρηγόρης Γεωργάτος, Βλάσσης Γεωργάτος, Άρτεμις Γεωργάτου και Σταύρος Παντελόπουλος, οικονομικός διευθυντής της εταιρείας, ενεργούντες ανά δύο.

Τα παραπάνω μέλη του Διοικητικού Συμβουλίου πλαισιώνονται στην άσκηση της διεύθυνσης της εταιρείας από μια σειρά έμπειρα στελέχη. Συνολικά, η διεύθυνση της εταιρείας ασκείται από τους :

Κυριακού Σωτήρης. Γενικός Διευθυντής. Γεννήθηκε το 1961 στην Αθήνα. Απόφοιτος του Πανεπιστημίου Αθηνών με μεταπτυχιακές σπουδές (M.B.A.) στο Henley Research Center στην Αγγλία. Έχει εργαστεί επί σειρά ετών σε θέσεις πωλήσεων, marketing, client service στις εταιρίες ΣΕΛΜΑΝ, ΔΙΑΓΕΟ, ΟΜΙΛΟΣ BBDO ενώ ανέλαβε την θέση του Διευθύνοντα Συμβούλου και Αντιπροέδρου στην ΣΕΛΜΑΝ το 2002.

Γιαννακόπουλος Νικόλαος. Υπεύθυνος του τμήματος Εσωτερικού Ελέγχου της Εταιρείας. Γεννήθηκε το 1973 στην Αθήνα. Πτυχιούχος του τμήματος Οικονομικών Επιστημών του Πανεπιστημίου Νομικών – Οικονομικών & Πολιτικών Επιστημών της Αθήνας. Έχει επταετή εμπειρία σε ελεγκτικές εταιρείες. Εργάζεται στον Όμιλο από τον Ιανουάριο του 2006.

Νικολαΐδης Γεώργιος. Εμπορικός Διευθυντής. Γεννήθηκε το 1963 στην Αθήνα. Πτυχιούχος Οικονομικών σπουδών και Διοίκησης Επιχειρήσεων του πανεπιστημίου Scranton Pennsylvania. Κατείχε τη θέση του υπευθύνου Λειτουργίας & Εκπαίδευσης στην Wendy's International (περιοχή N.Jersey). Εργάζεται στον Όμιλο από τον Ιούνιο του 2001.

Παντελόπουλος Σταύρος. Διευθυντής Οικονομικών υπηρεσιών. Γεννήθηκε το 1962 στην Αθήνα. Πτυχιούχος του τμήματος Διοίκησης Επιχειρήσεων της ΑΣΟΕΕ. Κατέχει τη θέση του Διευθυντή Οικονομικών Υπηρεσιών της Εταιρείας. Έχει υπερδεκαπενταετή εμπειρία στην οικονομική διεύθυνση με τελευταία επαγγελματική εμπειρία την οικονομική διεύθυνση της «ΜΙΝΕΡΒΑ Α.Ε. ΕΛΑΙΟΥΡΓΙΚΩΝ ΕΠΙΧΕΙΡΗΣΕΩΝ»

Προκάκης Γιώργος. Διευθυντής Ποιοτικού Ελέγχου. Γεννήθηκε το 1961 στην Αθήνα. Κατέχει πτυχίο και μεταπτυχιακό τίτλο στην Επιστήμη των Τροφίμων από το Πανεπιστήμιο του Arkansas. Κατείχε τη θέση του διευθυντή Παραγωγής στην Bread Shop Α.Ε. Εργάζεται στον Όμιλο από το Ιανουάριο του 2001.

Τα μέλη του Δ.Σ. καθώς και τα στελέχη της διεύθυνσης της εταιρείας δεν έχουν καταδικασθεί για πράξεις ατιμωτικές ή για οικονομικά εγκλήματα και δεν είναι αναμειγμένα σε δικαστικές εκκρεμότητες που αφορούν πτώχευση, εγκληματική πράξη και απαγόρευση άσκησης επιχειρηματικής δραστηριότητας, χρηματιστηριακών συναλλαγών, επαγγέλματος ως σύμβουλος επενδύσεων, διευθυντικό στέλεχος τραπεζών και ασφαλιστικών εταιρειών, ανάδοχος έκδοσης, στέλεχος χρηματιστηριακών εταιριών, κλπ.

Σημειώνεται ότι δεν υπάρχει οποιαδήποτε σχέση μεταξύ των μελών του Δ.Σ. και οιοδήποτε νομικού προσώπου, εκτός όσων αναφέρονται στην ενότητα 3.9 του παρόντος ενημερωτικού «Συμμετοχές των μελών του Δ.Σ. και των κυρίων μετόχων στο Διοικητικό Συμβούλιο άλλων εταιρειών».

Επίσης, σημειώνεται ότι από τα μέλη του Διοικητικού Συμβουλίου, οι κ.κ Βλάσσης και Άρτεμις Γεωργάτου είναι τέκνα του κ. Γρηγορίου Γεωργάτου. Δεν υπάρχουν άλλες συγγενικές σχέσεις μεταξύ των υπολοίπων μελών του Δ.Σ.

Όλα τα μέλη του Διοικητικού Συμβουλίου της Εταιρείας, καθώς και της διοίκησης φέρουν την Ελληνική ιθαγένεια. Η ταχυδρομική διεύθυνση των μελών του Δ.Σ. της εταιρείας και των διευθυντικών στελεχών της είναι η έδρα της εταιρείας: «ΓΡΗΓΟΡΗΣ ΜΙΚΡΟΓΕΥΜΑΤΑ Α.Β.Ε.Ε.», οδός Αρχαίου Θεάτρου 8, 174 56 Άλιμος.

Ο πίνακας που ακολουθεί περιλαμβάνει τα φυσικά και νομικά πρόσωπα που είναι υποχρεωμένα, σύμφωνα με την απόφαση Επιτροπής Κεφαλαιαγοράς 5/204/14.11.2000, άρθρο 8, να καταρτίζουν

συναλλαγές με αντικείμενο μετοχές της εταιρείας ή παράγωγα προϊόντα επί μετοχών της εταιρείας τα οποία είναι διαπραγματεύσιμα στο Χρηματιστήριο Παραγώγων Αθηνών ή συνδεδεμένης με αυτήν εταιρείας, μόνον εφόσον έχουν προηγουμένως προβεί σε σχετική γνωστοποίηση προς το διοικητικό συμβούλιο της εταιρείας και η γνωστοποίηση έχει δημοσιευθεί στο Ημερήσιο Δελτίο τιμών του Χ.Α.Α. τουλάχιστον την προηγούμενη ημέρα συναλλαγής.

ΦΥΣΙΚΑ ΠΡΟΣΩΠΑ ΥΠΟΧΡΕΑ ΓΝΩΣΤΟΠΟΙΗΣΗΣ ΤΩΝ ΣΥΝΑΛΛΑΓΩΝ ΤΟΥΣ

α/α	ΟΝΟΜΑΤΕΠΩΝΥΜΟ	ΙΔΙΟΤΗΤΑ
1	Γεωργάτος Βλάσσης	Μέτοχος με ποσοστό άνω του 20%, Αντιπρόεδρος Δ.Σ & Δ/νων Σύμβουλος
2	Γεωργάτου Άρτεμις	Δ/νουσα Σύμβουλος
3	Γεωργάτος Γρηγόριος	Πρόεδρος Δ.Σ
4	Νικολαΐδης Γεώργιος	Μέλος Δ.Σ.
5	Παντελόπουλος Σταύρος	Μέλος Δ.Σ. & Δ/ντής Οικονομικών Υπηρεσιών
6	Κεραστάρης Αντώνης	Μέλος Δ.Σ.
7	Βαλής Αλέξανδρος	Μέλος Δ.Σ.
8	Κυριακού Σωτήριος	Γενικός διευθυντής
9	Γιαννακόπουλος Νικόλαος	Δ/νση Τμήματος Εσωτερικού Ελέγχου
10	Χασκόπουλος Αναστάσιος	Δ/νση Τμήματος Μετόχων & Εταιρικών ανακοινώσεων
11	Χατζηδάκη Ιφιγένεια	Προϊστάμενη Λογιστηρίου
12	Παρασκευόπουλος Γεώργιος	Ορκωτός Ελεγκτής Λογιστής
13	Κωνσταντίνου Ιωάννης	Προϊστάμενος Νομικού Τμήματος

3.9 Συμμετοχές των μελών του Δ.Σ. και των κυρίων μετόχων στη διοίκηση ή/και στο κεφάλαιο άλλων εταιρειών.

Οι συμμετοχές των μελών του Διοικητικού Συμβουλίου στο Διοικητικό Συμβούλιο άλλων εταιρειών συνοψίζονται στον ακόλουθο πίνακα:

ΜΕΛΗ Δ.Σ. ή ΚΥΡΙΟΙ ΜΕΤΟΧΟΙ	ΕΤΑΙΡΕΙΑ	ΘΕΣΗ ΣΤΟ Δ.Σ.
Γεωργάτος Βλάσσης	ΓΡΗΓΟΡΗΣ ΒΟΡΕΙΟΕΛΛΑΔΙΚΗ Α.Ε.	Πρόεδρος Δ.Σ.
	ΑΛΑΣ Α.Ε.	Πρόεδρος Δ.Σ.
	ΑΣΙΑΤΙΚΑ ΕΣΤΙΑΤΟΡΙΑ Α.Ε.	Πρόεδρος Δ.Σ.
	ΓΕΥΜΑΤΑ ΣΥΝΤΑΓΜΑΤΟΣ Α.Ε.	Πρόεδρος Δ.Σ.
	ΓΡΗΓΟΡΗΣ ΑΧΑΪΚΗ Α.Ε.	Μέλος Δ.Σ.
	GREGORY'S HOSPITAL S.A.	Πρόεδρος Δ.Σ.
	ΣΤΕΛΛΑΤΟΥ ΣΤΥΛΙΑΝΗ Ε.Π.Ε.	Πρόεδρος Δ.Σ.
Γεωργάτου Άρτεμις	GREGORY'S ROMANIA S.A.	Μέλος Δ.Σ.
	ΣΤΕΛΛΑΤΟΥ ΣΤΥΛΙΑΝΗ Ε.Π.Ε.	Μέλος Δ.Σ.
Νικολαΐδης Γεώργιος	ΑΣΙΑΤΙΚΑ ΕΣΤΙΑΤΟΡΙΑ Α.Ε.	Μέλος Δ.Σ.
	ΓΡΗΓΟΡΗΣ ΒΟΡΕΙΟΕΛΛΑΔΙΚΗ Α.Ε.	Μέλος Δ.Σ.
	ΑΛΑΣ Α.Ε.	Μέλος Δ.Σ.
	GREGORY'S ROMANIA S.A.	Μέλος Δ.Σ.
Παντελόπουλος Σταύρος	ΑΛΑΣ Α.Ε.	Αντιπρόεδρος Δ.Σ.
Κεραστάρης Αντώνιος	ΝΙΚΑΣ ΣΥΜΜΕΤΟΧΩΝΑ.Ε.	Μέλος Δ.Σ.

3.10 Οργανόγραμμα

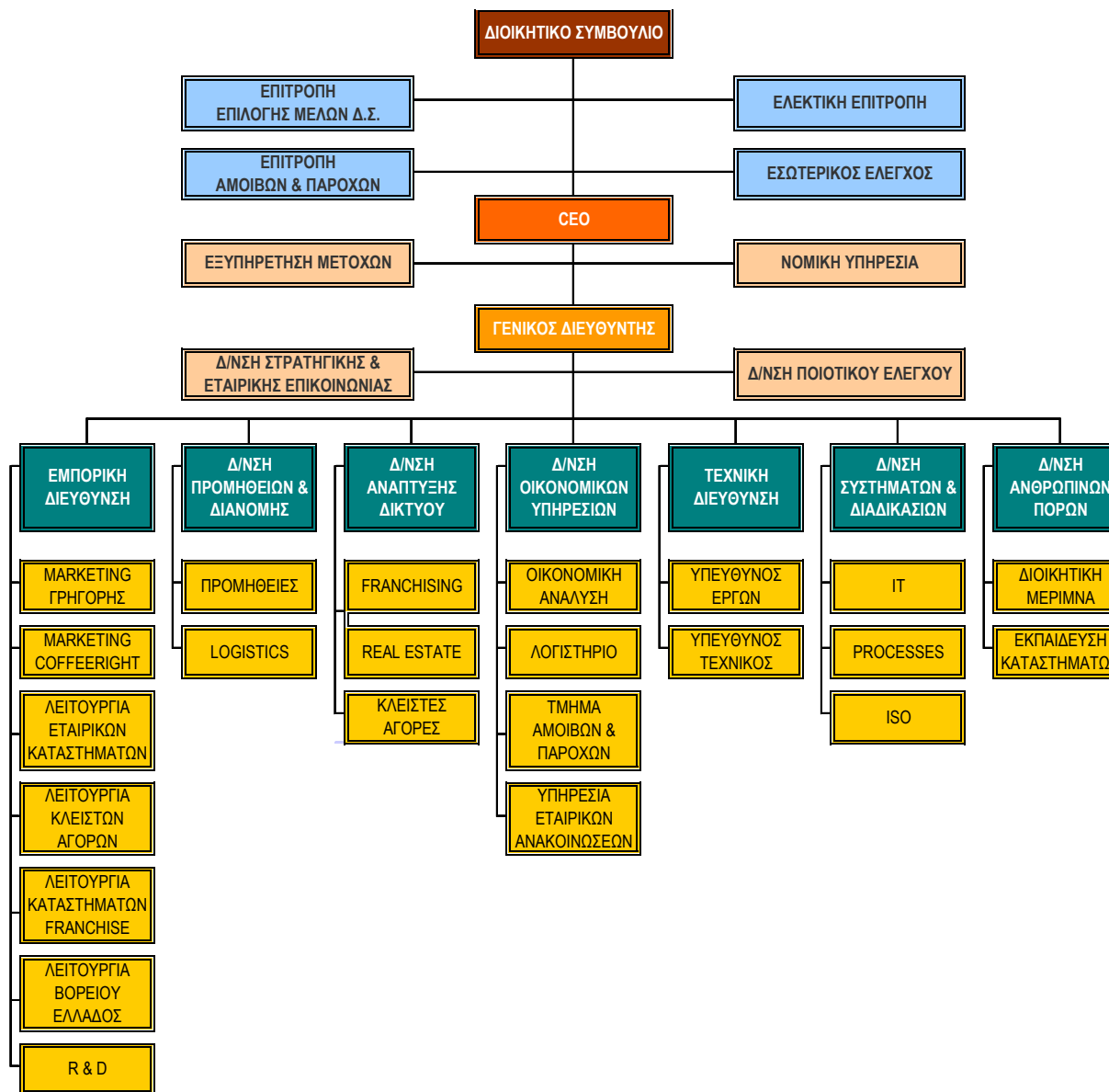

3.11 Προσωπικό

Την χρήση 2005 απασχολήθηκαν στην «ΓΡΗΓΟΡΗΣ ΜΙΚΡΟΓΕΥΜΑΤΑ Α.Β.Ε.Ε.» κατά μέσο όρο 737 άτομα.

Οι δαπάνες προσωπικού της εταιρείας κατά τη χρήση 2005, συνολικού ύψους ΕΥΡΩ 13.040.548,06 έχουν ως εξής:

	<i>(ΕΥΡΩ χιλιάδες)</i>				
	Μισθοί/ Ημερομίσθια	Εργοδοτικές Εισφορές	Αποζημιώσεις Προσωπικού	Παρεπόμενες παροχές	Σύνολο
Διοικητικό Προσωπικό	8.174,28	2.213,49	58,73	171,66	10.618,17
Εργατοτεχνικό Προσωπικό	1.847,93	516,99	19,18	38,26	2.422,36

Το ανθρώπινο δυναμικό υπήρξε από την πρώτη στιγμή ο βασικός κινητήριος μοχλός και ένας από τους σημαντικότερους συντελεστές επιτυχίας της «ΓΡΗΓΟΡΗΣ ΜΙΚΡΟΓΕΥΜΑΤΑ Α.Β.Ε.Ε.». Η εταιρεία επενδύει σημαντικά στην εκπαίδευση του προσωπικού της.

Η πολιτική προσωπικού της εταιρείας ακολουθεί τους παρακάτω κανόνες;

- Υλική και ηθική ανταμοιβή των συνεργατών, έτσι ώστε να διασφαλίζεται η όσο το δυνατό μικρότερη κινητικότητα του προσωπικού.
- Ανάδειξη νέων στελεχών μέσα από τους ήδη υπάρχοντες συνεργάτες της εταιρείας με βάση την απόδοση, την προϋπηρεσία κτλ. Παράλληλα, επιλέγονται και δυναμικά στελέχη από την αγορά, έτσι ώστε ο συνδυασμός αυτός να δίνει την καλύτερη δυνατή ώθηση στην εταιρεία.
- Συμμετοχή των στελεχών στη διαδικασία αποφάσεων.
- Υλοποίηση προγραμμάτων επιμόρφωσης και εκπαίδευσης του προσωπικού.

Επιπλέον, προκειμένου για την εξασφάλιση του ζητούμενου επιπέδου υπηρεσιών στα καταστήματα, το προσωπικό των συνεργατών της εταιρείας παρακολουθεί προγράμματα εκπαίδευσης για φιλική και γρήγορη εξυπηρέτηση, ενώ οι σύμβουλοι λειτουργίας καταστημάτων ελέγχουν καθημερινά την εφαρμογή των κανόνων εξυπηρέτησης προς τους καταναλωτές, την καθαριότητα των καταστημάτων και την ποιότητα των προϊόντων.

Στα πλαίσια της συνεχιζόμενης προσπάθειας του Ομίλου για όσο το δυνατόν ευέλικτες και προσαρμοσμένες παροχές στις σύγχρονες ανάγκες των εργαζομένων, που αποτελούν το πολυτιμότερο κεφάλαιο του, προχώρησε στη σύναψη Ομαδικού Ασφαλιστηρίου Ζωής και Περίθαλψης των εργαζομένων από τον Ιανουάριο του 2004.

3.12 Η διεύθυνση του διαδικτύου της Εταιρείας

Στην ιστοσελίδα της εταιρείας ΓΡΗΓΟΡΗΣ ΜΙΚΡΟΓΕΥΜΑΤΑ Α.Β.Ε.Ε., στη διεύθυνση <http://www.gregorys.gr> έχουν αναρτηθεί οι ετήσιες οικονομικές καταστάσεις, τα πιστοποιητικά ελέγχου του ορκωτού ελεγκτή – λογιστή και οι εκθέσεις διαχείρισης του Διοικητικού Συμβουλίου των εταιρειών που ενσωματώνονται στις ενοποιημένες οικονομικές καταστάσεις της εταιρείας.

4. ΠΛΗΡΟΦΟΡΙΕΣ ΣΧΕΤΙΚΑ ΜΕ ΤΗΝ ΠΕΡΙΟΥΣΙΑ, ΤΗΝ ΟΙΚΟΝΟΜΙΚΗ ΚΑΤΑΣΤΑΣΗ ΚΑΙ ΤΑ ΑΠΟΤΕΛΕΣΜΑΤΑ ΤΗΣ ΕΤΑΙΡΕΙΑΣ

Ετήσιες Οικονομικές Καταστάσεις για τη χρήση 2005 (1 Ιανουαρίου 2005 έως 31 Δεκεμβρίου 2005)

Οι κατωτέρω παρατιθέμενες Ετήσιες Οικονομικές καταστάσεις είναι εκείνες που εγκρίθηκαν από το Διοικητικό Συμβούλιο της «ΓΡΗΓΟΡΗΣ ΜΙΚΡΟΓΕΥΜΑΤΑ Α.Β.Ε.Ε.» την 23/03/2006 και έχουν δημοσιοποιηθεί με την ανάρτησή τους στο διαδίκτυο, στη διεύθυνση <http://www.gregorys.gr>.

ΕΚΘΕΣΗ ΔΙΑΧΕΙΡΙΣΗΣ ΤΟΥ ΔΙΟΙΚΗΤΙΚΟΥ ΣΥΜΒΟΥΛΙΟΥ

Απολογισμός 2005

Το 2005 με συνεχή και συνεπή προσπάθεια καταφέραμε να επιτύχουμε στην ΓΡΗΓΟΡΗΣ ΜΙΚΡΟΓΕΥΜΑΤΑ τα ακόλουθα:

- Απομάκρυνση από ζημιογόνες δραστηριότητες, πράγμα που οδήγησε και σε εφ' άπαξ ζημιές για την χρήση.
- Μείωση των συνολικών υποχρεώσεων της εταιρείας.
- Πλήρη εναρμόνιση με τα διεθνή λογιστικά πρότυπα.
- Επέκταση του COFFEERIGHT στην πλειοψηφία των καταστημάτων του δικτύου μας.
- Επικέντρωση στην κερδοφόρα και αναπτυσσόμενη αγορά του καφέ και των μικρογευμάτων και κατ' επέκταση στην περαιτέρω ενίσχυση της ήδη κυρίαρχης θέσης μας στην συγκεκριμένη αγορά.
- Επέκταση του δικτύου μας με το άνοιγμα νέων καταστημάτων στην ελληνική αγορά.
- Βελτίωση του αποτελέσματος της εταιρείας προ φόρων, χρηματοδοτικών, επενδυτικών και εκτάκτων αποτελεσμάτων και αποσβέσεων.
- Περαιτέρω διεύρυνση της ήδη έντονης παρουσίας μας στην ταχύτατα αναπτυσσόμενη αγορά της Ρουμανίας.

Προοπτικές για το 2006

Οι στόχοι μας για το 2006 επικεντρώνονται στα παρακάτω:

- Δραστική περαιτέρω μείωση του συνόλου των τραπεζικών μας υποχρεώσεων με στόχο η μείωση να φτάσει στο 50%.
- Επίτευξη κερδών σε επίπεδο μητρικής όσο και σε επίπεδο ομίλου.
- Ταχύτατη ανάπτυξη του δικτύου καταστημάτων μας με στόχο 30 νέα καταστήματα.
- Επέκταση στην αγορά της Κύπρου με το άνοιγμα των δύο πρώτων καταστημάτων στο πρώτο εξάμηνο.
- Πώληση των ιδίων μετοχών μας με στόχο την βελτίωση της καθαρής θέσης της εταιρείας μας, πράγμα που ήδη έχει πραγματοποιηθεί και θα αποτυπωθεί στο Α' τρίμηνο της τρέχουσας χρήσης.
- Επίτευξη κερδών για πρώτη φορά και στην αγορά της Ρουμανίας.
- Τέλος μέσα από την συνεχή ανανέωση των υπηρεσιών και προϊόντων μας να προχωρήσουμε προς την κατεύθυνση του οράματός μας, δηλαδή του **να προσφέρουμε την καλύτερη καθημερινή εμπειρία καφέ και μικρογευμάτων στον κόσμο.**

Εταιρική Διακυβέρνηση

Η Εταιρεία μας έχει υιοθετήσει τις αρχές της Εταιρικής διακυβέρνησης, όπως αυτές αναλυτικά περιγράφονται στον Νόμο 3016/2002 και της Κανονιστικής ρύθμισης της επιτροπής Κεφαλαιαγοράς 5/204/14.11.2000 δηλαδή:

- 1) Την σύσταση του Διοικητικού Συμβουλίου.
- 2) Το σεβασμό και προστασία των μετόχων και όσων βρίσκονται σε αλληλεπίδραση με την εταιρεία.
- 3) Τον συνεχή εντοπισμό και εξάλειψη των εγγενών επιχειρηματικών κινδύνων.
- 4) Την εγκυρότητα της διακινούμενης πληροφορίας.

Με προσήλωση στο στόχο της διαφάνειας και της αποδοτικότητας στην διαχείριση του οργανισμού ο Όμιλος Εταιρειών Εστίασης ΓΡΗΓΟΡΗΣ διαθέτει σήμερα ένα οργανωμένο σύστημα Εταιρικής διακυβέρνησης αναφορικά με τον προσδιορισμό των εταιρικών διαδικασιών σε όλους τους άξονες των δραστηριοτήτων του αλλά και στον σαφή καθορισμό των αρμοδιοτήτων των επιμέρους Διευθύνσεων.

Λόγω των εφ' άπαξ ζημιών της χρήσης του 2005, η εταιρεία μας δεν θα διανέμει μέρισμα για την χρήση.

Ο Πρόεδρος του Δ.Σ.

Γεωργάτος Β. Γρηγόριος

ΕΚΘΕΣΗ ΕΛΕΓΧΟΥ ΟΡΚΩΤΩΝ ΕΛΕΓΚΤΩΝ ΛΟΓΙΣΤΩΝ

Προς τους κ.κ. Μετόχους της Ανώνυμης Εταιρείας
«ΓΡΗΓΟΡΗΣ ΜΙΚΡΟΓΕΥΜΑΤΑ
ΑΝΩΝΥΜΟΣ ΒΙΟΜΗΧΑΝΙΚΗ ΚΑΙ ΕΜΠΟΡΙΚΗ ΕΤΑΙΡΕΙΑ ΤΡΟΦΙΜΩΝ Α.Β.Β.Ε»

Ελέγξαμε τις συνημμένες οικονομικές καταστάσεις, καθώς και τις ενοποιημένες οικονομικές καταστάσεις της «ΓΡΗΓΟΡΗΣ ΜΙΚΡΟΓΕΥΜΑΤΑ Α.Β.Ε.Ε.», της εταιρικής χρήσεως που έληξε την 31 Δεκεμβρίου 2005. Η ευθύνη της σύνταξης των οικονομικών καταστάσεων βαρύνει τη διοίκηση της εταιρείας. Η δική μας ευθύνη περιορίζεται στη διαμόρφωση και τη διατύπωση γνώμης επί των οικονομικών καταστάσεων, εδραιωμένης στο διενεργηθέντα έλεγχο.

Ο έλεγχός μας διενεργήθηκε σύμφωνα με τα Ελληνικά Ελεγκτικά Πρότυπα, που είναι εναρμονισμένα με τα Διεθνή Ελεγκτικά Πρότυπα. Τα Πρότυπα αυτά απαιτούν το σχεδιασμό και την εκτέλεση του ελεγκτικού έργου κατά τρόπο που να διασφαλίζει εύλογη βεβαιότητα ότι οι οικονομικές καταστάσεις είναι απαλλαγμένες από ουσιώδεις ανακρίβειες και παραλείψεις. Ο έλεγχος περιλαμβάνει την εξέταση, σε δειγματοληπτική βάση, αποδεικτικών στοιχείων που να στηρίζουν τα ποσά και τις πληροφορίες που περιλαμβάνονται στις οικονομικές καταστάσεις. Ο έλεγχος επίσης περιλαμβάνει την αξιολόγηση των λογιστικών αρχών που ακολουθήθηκαν, των εκτιμήσεων της διοίκησης της εταιρείας και, γενικότερα, της παρουσίασης των δεδομένων στις οικονομικές καταστάσεις καθώς και την αξιολόγηση της συνέπειας της Έκθεσης του Διοικητικού Συμβουλίου με τις οικονομικές καταστάσεις. Πιστεύουμε ότι ο έλεγχος που διενεργήθηκε παρέχει επαρκή βάση για τη διαμόρφωση της Έκθεσης μας. Κατά τη γνώμη μας οι προαναφερόμενες οικονομικές καταστάσεις απεικονίζουν ακριβοδίκαια την οικονομική θέση της εταιρείας και την ενοποιημένη οικονομική θέση του Ομίλου, (του οποίου η εταιρεία τυγχάνει μητρική), κατά την 31 Δεκεμβρίου 2005 και τα αποτελέσματα των εργασιών της εταιρείας και του ομίλου, καθώς και τις μεταβολές των ιδίων κεφαλαίων και τις ταμειακές ροές της εταιρείας και του ομίλου, της χρήσης που έληξε αυτή την ημερομηνία, σύμφωνα με τα Διεθνή Πρότυπα Χρηματοοικονομικής Πληροφόρησης, που έχουν υιοθετηθεί από την Ευρωπαϊκή Ένωση και το περιεχόμενο της Έκθεσης του Διοικητικού Συμβουλίου είναι συνεπές με τις προαναφερόμενες οικονομικές καταστάσεις. Χωρίς να διατυπώνουμε επιφύλαξη ως προς τα συμπεράσματα του ελέγχου, εφιστούμε την προσοχή σας στα εξής: 1) Στη σημείωση 10 του προσαρτήματος των οικονομικών καταστάσεων, στην οποία γίνεται αναφορά στις ενέργειες που έχει προβεί η διοίκηση της μητρικής εταιρείας, για τη βελτίωση των ενοποιημένων Ιδίων Κεφαλαίων, καθόσον αυτά στις 31/12/2005 εμφανίζονται αρνητικά. 2) Στη σημείωση 8 του προσαρτήματος των οικονομικών καταστάσεων, στην οποία γίνεται αναφορά στο γεγονός ότι τα επενδυμένα κεφάλαια κατά τα Δ.Λ.Π, για τον όμιλο και την εταιρεία, όπως είχαν προσαρμοστεί και απεικονιστεί στις ενδιάμεσες οικονομικές καταστάσεις, έχουν αναμορφωθεί λόγω πρόσθετων προσαρμογών όπως αναλυτικά περιγράφεται στη παραπάνω σημείωση των οικονομικών καταστάσεων.

Αθήνα, 29 Μαρτίου 2006
Ο Ορκωτός Ελεγκτής – Λογιστής

Γεώργιος Αθ. Παρασκευόπουλος
Α.Μ. ΣΟΕΛ 11851

 Grant Thornton

Ορκωτοί Ελεγκτές Λογιστές
Βασιλέως Κωνσταντίνου 44
116 35 Αθήνα
Α.Μ. ΣΟΕΛ 127

ΚΑΤΑΣΤΑΣΗ ΛΟΓΑΡΙΑΣΜΟΥ ΑΠΟΤΕΛΕΣΜΑΤΩΝ

	Σημ.	Ο ΟΜΙΛΟΣ		Η ΕΤΑΙΡΕΙΑ	
		1/1 – 31/12/2005	1/1 - 31/12/2004	1/1 - 31/12/2005	1/1 - 31/12/2004
Πωλήσεις	4.5	43.917.786	48.396.412	38.219.697	39.482.061
Κόστος Πωληθέντων	4.6.19	-17.009.447	-18.408.316	-13.629.765	-14.444.146
Μικτό Κέρδος		26.908.338	29.988.096	24.589.932	25.037.915
Λοιπά έσοδα εκμετάλλευσης	4.6.24	2.382.610	5.410.321	2.428.988	5.427.942
Έξοδα διοίκησης	4.6.20	-2.391.107	-4.819.134	-1.986.305	-3.949.613
Έξοδα έρευνας και ανάπτυξης	4.6.22	-123.980	-123.273	-123.980	-123.273
Έξοδα διάθεσης	4.6.21	-25.005.877	-26.283.874	-22.380.035	-21.509.958
Λοιπά έξοδα εκμετάλλευσης	4.6.25	-870.029	-914.022	-498.101	-772.249
Αποτελέσματα Προ Φόρων, Χρηματοδοτικών και Επενδυτικών αποτελεσμάτων		899.956	3.258.115	2.030.499	4.110.765
Χρηματοοικονομικά Έσοδα	4.6.23	5.273	11.069	4.676	3.061
Χρηματοοικονομικά Έξοδα	4.6.23	-1.942.672	-1.818.970	-1.810.686	-1.748.250
Κέρδη / Ζημιές προ φόρων		-1.037.442	1.450.214	224.489	2.365.577
Φόρος εισοδήματος	4.6.26	-1.357.712	-1.082.004	-1.304.763	-990.023
Κέρδη μετά από φόρους		-2.395.154	368.210	-1.080.273	1.375.553
Κατανεμημένα σε :					
<i>Μετόχους της μητρικής</i>		<i>-2.011.710</i>	<i>594.230</i>		
<i>Δικαιώματα μειοψηφίας</i>		<i>-383.444</i>	<i>-226.020</i>		
<i>Βασικά Κέρδη ανά Μετοχή</i>	4.6.27	<i>-0,10</i>	<i>0,03</i>	<i>-0,05</i>	<i>0,07</i>
Αποτελέσματα Προ Φόρων Χρηματοδοτικών και Επενδυτικών αποτελεσμάτων και Αποσβέσεων		3.576.012	6.301.984	4.288.989	6.726.575
Αποτελέσματα Προ Φόρων Χρηματοδοτικών και Επενδυτικών Αποτελεσμάτων		899.956	3.258.115	2.030.499	4.110.765
Κέρδη Προ φόρων		-1.037.442	1.450.214	224.489	2.365.577
Κέρδη μετά από Φόρους		-2.395.154	368.210	-1.080.273	1.375.553

ΙΣΟΛΟΓΙΣΜΟΣ

ΕΝΕΡΓΗΤΙΚΟ	Σημ	Ο ΟΜΙΛΟΣ		Η ΕΤΑΙΡΕΙΑ	
		1/1 - 31/12/2005	1/1 - 31/12/2004	1/1 - 31/12/2005	1/1 - 31/12/2004
Μη Κυκλοφοριακά Στοιχεία Ενεργητικού					
Ενσώματες Ακίνητοποιήσεις	4.6.1	19.934.865	22.341.619	18.346.789	18.451.633
Άυλα περιουσιακά στοιχεία - υπεραξία	4.6.2	5.475.930	5.587.657	5.366.989	5.492.487
Επενδύσεις Σε θυγατρικές Επιχειρήσεις	4.6.3	0	0	6.401.004	6.519.920
Επενδύσεις σε λοιπές συνδεδεμένες επιχειρήσεις	4.6.3	153.335	239.735	3.600	90.000
Αναβαλλόμενες φορολογικές απαιτήσεις	4.6.4	93.019	1.479.547	93.019	1.397.782
Λοιπές Μακροπρόθεσμες Απαιτήσεις	4.6.5	1.579.166	1.767.176	1.469.018	1.516.396
		27.236.316	31.415.734	31.680.419	33.468.217
Κυκλοφοριακά Περιουσιακά Στοιχεία					
Αποθέματα	4.6.6	1.526.031	1.808.081	1.392.484	1.621.471
Πελάτες και Λοιπές Εμπορικές Απαιτήσεις	4.6.7	2.729.206	1.455.278	2.627.328	1.400.947
Απαιτήσεις από συνδεδεμένες εταιρείες του Ομίλου	4.6.8	58.180	367.917	1.338.255	3.315.896
Λοιπές Απαιτήσεις	4.6.8	2.510.192	2.907.194	824.571	1.020.852
Λοιπά Κυκλοφοριακά στοιχεία Ενεργητικού	4.6.9	73.122	100.975	60.569	91.149
Ταμειακά διαθέσιμα και ισοδύναμα	4.6.10	565.322	1.921.532	393.154	645.551
		7.462.053	8.560.977	6.636.361	8.095.866
Σύνολο Ενεργητικού		34.698.369	39.976.711	38.316.780	41.564.083
Ίδια Κεφάλαια & Υποχρεώσεις					
Ίδια Κεφάλαια					
Μετοχικό κεφάλαιο	4.6.11	9.501.131	9.501.131	9.501.131	9.501.131
Υπερ Το Άρτιο		17.781.466	17.781.466	17.781.466	17.781.466
Λοιπά αποθεματικά		2.131.127	2.131.127	2.128.249	2.128.249
Αξία κτήσης ιδίων μετοχών		-3.550.472	-3.550.472	-3.550.472	-3.550.472
Αποτελέσματα Εις Νέον		-26.429.776	-24.403.851	-20.930.353	-19.850.080
Συναλλαγματικές διαφορές από μετατροπή θυγατρικών του εξωτερικού		-638.679	-361.871		
Ίδια κεφάλαια αποδιδόμενα στους μετόχους της Μητρικής		-1.205.203	1.097.530	4.930.021	6.010.295
Δικαιώματα Μειοψηφίας		717.829	1.115.136		
Σύνολο Ιδίων Κεφαλαίων		-487.375	2.212.666	4.930.021	6.010.295
Μακροπρόθεσμες Υποχρεώσεις					
Υποχρεώσεις παροχών προσωπικού λόγω εξόδου από την υπηρεσία	4.6.14	205.354	205.354	205.354	205.354
Μακροπρόθεσμες Δανειακές Υποχρεώσεις σε Τράπεζες	4.6.12	9.525.974	4.694.001	9.525.974	4.457.355
Μακροπρόθεσμες Υποχρεώσεις σε Εταιρείες Χρηματοδοτικής Μίσθωσης	4.6.12	7.409.874	7.921.548	7.324.153	7.767.832
Λοιπές Μακροπρόθεσμες Υποχρεώσεις	4.6.12	192.478	159.520	182.418	150.846
Σύνολο Μακροπροθέσμων Υποχρεώσεων		17.333.679	12.980.423	17.237.899	12.581.387

Βραχυπρόθεσμες Υποχρεώσεις				
Προμηθευτές και λοιπές υποχρεώσεις	4.6.15	7.280.683	6.721.791	6.616.234
Τρέχουσες Φορολογικές Υποχρεώσεις	4.6.16	349.474	265.771	327.679
Βραχυπρόθεσμες Δανειακές Υποχρεώσεις	4.6.13	5.265.272	10.500.647	4.500.388
Μακροπρόθεσμες Υποχρεώσεις πληρωτέες στην Επόμενη Χρήση	6.13	3.128.933	4.123.876	2.991.409
Υποχρεώσεις σε συνδεδεμένες εταιρείες του Ομίλου	4.6.17	0	585.735	475.908
Λοιπές Βραχυπρόθεσμες Υποχρεώσεις	4.6.17	1.568.222	2.484.895	998.624
Βραχυπρόθεσμες προβλέψεις	4.6.18	259.481	100.907	238.619
Σύνολο Βραχυπρόθεσμων Υποχρεώσεων		17.852.065	24.783.623	16.148.860
				22.972.401
Σύνολο Υποχρεώσεων		35.185.744	37.764.045	33.386.759
				35.553.789
Σύνολο Ίδιων Κεφαλαίων και Υποχρεώσεων		34.698.369	39.976.711	38.316.780
				41.564.083

ΕΝΟΠΟΙΗΜΕΝΗ ΚΑΤΑΣΤΑΣΗ ΜΕΤΑΒΟΛΩΝ ΙΔΙΩΝ ΚΕΦΑΛΑΙΩΝ

	Αποδιδόμενο στους μετόχους της Μητρικής										
	Μετοχικό κεφάλαιο	Υπέρ το Άρτιο	Τακτικό αποθεματικό	Κόστος κτήσης ιδίων μετοχών	Λοιπά αποθεματικά	Συναλ/κες διαφορές μετατροπής ισολογισμών εξωτερικού	Χρεωστικές διαφορές ενοποίησης	Αποτελέσματα εις νέον	Σύνολο	Διακτώματα μειοψηφίας	Σύνολο
Υπόλοιπα κατά την 1^η Ιανουαρίου 2004, σύμφωνα με τις προηγούμενες λογιστικές αρχές	9.372.541	17.870.183	(1.060.020)		2.008.105	(298.772)	(5.567.238)	(8.685.685)	13.639.113	303.058	13.942.171
<i>Προσαρμογές Μετάβασης στα Δ.Π.Χ.Π.</i>			1.327.892	(3.550.472)	(137.875)		5.567.238	(16.285.424)	(13.078.642)	328.608	(12.750.034)
Υπόλοιπα κατά την 1^η Ιανουαρίου 2004, σύμφωνα με τα Δ.Π.Χ.Π.	9.372.541	17.870.183	267.871	(3.550.472)	1.870.229	(298.772)	0	(24.297.925)	560.472	631.666	1.192.138
Αύξηση Μετοχικού κεφαλαίου	128.590	(88.718)	(1.241)		(5.733)				32,898		32.898
Μεταβολές κεφαλαίων από απορρόφηση θυγατρικής											
Αποτέλεσμα καταχωρημένο κατευθείαν στη καθαρή θέση						(63.099)		(26.973)	(90.072)	709.491	619.419
Καθαρά αποτελέσματα χρήσης 01/01 – 31/12/2004								594.230	594.230	(226.020)	368.210
Συνολική μεταβολή χρήσης 2004	128.590	(88.718)	(1.241)	0	(5.733)	(63.099)	0	567.258	537.057	483.470	1.020.528
Υπόλοιπα κατά την 1^η Ιανουαρίου 2005, σύμφωνα με τα Δ.Π.Χ.Π.	9.501.131	17.781.466	266.631	(3.550.472)	1.864.496	(361.871)		(23.730.668)	1.097.529	1.115.136	2.212.666
Αύξηση Μετοχικού κεφαλαίου											
Μεταβολές κεφαλαίων από εξαγορά επιπλέον ποσοστού θυγατρικής											
Αποτέλεσμα καταχωρημένο κατευθείαν στη καθαρή θέση			609		(609)	(276.808)		(14.215)	(291.023)	(13.864)	(304.887)
Καθαρά αποτελέσματα χρήσης 01/01 – 31/12/2005								(2.011.710)	(2.011.710)	(383.444)	(2.395.154)
Συνολική μεταβολή χρήσης 2005	0	0	609	0	(609)	(276.808)	0	(2.025.925)	(2.302.733)	(397.308)	(2.700.041)
Υπόλοιπο των Ιδίων Κεφαλαίων κατά την 31^η Δεκεμβρίου 2005	9.501.131	17.781.466	267.240	(3.550.472)	1.863.887	(638.679)	0	(25.756.592)	(1.205.204)	717.829	(487.375)

ΚΑΤΑΣΤΑΣΗ ΜΕΤΑΒΟΛΩΝ ΙΔΙΩΝ ΚΕΦΑΛΑΙΩΝ ΜΗΤΡΙΚΗΣ

	Αποδιδόμενα στους μετόχους της μητρικής						Σύνολο
	Μετοχικό κεφάλαιο	Υπέρ το Άρτιο	Τακτικό αποθεματικό	Κόστος κτήσης Ιδίων μετοχών	Λοιπά αποθεματικά	Αποτελέσματα εις νέον	
Υπόλοιπα κατά την 1^η Ιανουαρίου 2004, σύμφωνα με τις προηγούμενες λογιστικές αρχές	9.274.913	17.870.183	(1.061.872)		2.000.106	(4.971.839)	23.111.492
<i>Προσαρμογές Μετάβασης στα Δ.Π.Χ.Π.</i>			1.327.892	(3.550.472)	(137.876)	(14.973.607)	(17.334.063)
Υπόλοιπα κατά την 1^η Ιανουαρίου 2004, σύμφωνα με τα Δ.Π.Χ.Π.	9.274.913	17.870.183	266.020	(3.550.472)	1.862.230	(19.945.445)	5.777.429
Αύξηση Μετοχικού κεφαλαίου	226.217	(88.718)					137.500
Μεταβολές κεφαλαίων από απορρόφηση θυγατρικής							
Αποτελέσμα καταχωρημένο κατευθείαν στη καθαρή θέση						(1.280.188)	(1.280.188)
Καθαρά αποτελέσματα χρήσης 01/01 – 31/12/2004						1.375.553	1.375.553
Συνολική μεταβολή χρήσης 2004	226.217	(88.718)	0	0	0	95.365	232.865
Υπόλοιπα κατά την 1^η Ιανουαρίου 2005, σύμφωνα με τα Δ.Π.Χ.Π.	9.501.131	17.781.466	266.020	(3.550.472)	1.862.230	(19.850.080)	6.010.295
Αύξηση Μετοχικού κεφαλαίου							
Μεταβολές κεφαλαίων από εξαγορά επιπλέον ποσοστού θυγατρικής							
Αποτελέσμα καταχωρημένο κατευθείαν στη καθαρή θέση							
Καθαρά αποτελέσματα χρήσης 01/01 – 31/12/2005						(1.080.273)	(1.080.273)
Συνολικό αναγνωριζόμενο Κέρδος/Ζημιά περιόδου	0	0	0	0	0	(1.080.273)	(1.080.273)
Υπόλοιπο των Ιδίων Κεφαλαίων κατά την 31^η Δεκεμβρίου 2005	9.501.131	17.781.466	266.020	(3.550.472)	1.862.230	(20.930.353)	4.930.021

ΚΑΤΑΣΤΑΣΗ ΤΑΜΕΙΑΚΩΝ ΡΩΩΝ

	Ο ΟΜΙΛΟΣ		Η ΕΤΑΙΡΕΙΑ	
	1.01-31.12.2005	1.01-31.12.2004	1.01-31.12.2005	1.01-31.12.2004
<u>Λειτουργικές δραστηριότητες</u>				
Κέρδη / (Ζημιές) προ φόρων	-1.037.442,05	1.450.214,16	224.489,46	2.365.576,50
<i>Πλέον / μείον προσαρμογές για:</i>				
Αποσβέσεις	2.676.055,57	3.043.868,99	2.258.489,96	2.615.810,09
Προβλέψεις	28.661,00	675.043,14	0,00	593.389,60
Συναλλαγματικές διαφορές	7.163,00	-7.634,00	0,00	0,00
Αποτελέσματα (έσοδα,έξοδα,κέρδη & ζημιές) επενδυτικής δραστηριότητας	420.462,98	-3.135.230,42	340.017,51	-3.121.662,75
Χρεωστικοί τόκοι & συναφή έξοδα	1.861.505,85	1.816.829,31	1.806.009,50	1.745.188,44
Πλέον / μείον προσαρμογές για μεταβολές λογ/σμών κεφαλαίου κίνησης ή που σχετίζονται με τις λειτουργικές δραστηριότητες:				
Μείωση / (αύξηση) αποθεμάτων	254.952,47	-16.024,87	228.987,84	-22.356,56
Μείωση / (αύξηση) απαιτήσεων	-539.335,90	2.379.978,79	978.120,50	2.931.002,01
(Μείωση)/Αύξηση υποχρεώσεων πλύν τραπεζών	2.663,02	161.871,64	-189.202,14	191.149,49
Μείον:				
Χρεωστικοί τόκοι & συναφή έξοδα καταβλημένα	-1.866.674,76	-1.819.897,59	-1.810.685,51	-1.748.249,56
Σύνολο εισροών / (εκροών) από λειτουργικές δραστηριότητες (α)	1.808.011,18	4.549.019,15	3.836.227,12	5.549.847,26
<u>Επενδυτικές δραστηριότητες</u>				
Απόκτηση θυγατρικών, συγγενών, κοινοπραξιών & λοιπών επενδύσεων	390.001,34	712.608,99	252.693,33	-703.196,99
Αγορά ενσώματων και άυλων πάγιων περιουσιακών στοιχείων	-1.433.469,72	-5.706.459,66	-2.684.171,81	-5.292.833,98
Εισπράξεις από πωλήσεις ενσώματων και άυλων παγίων	479.479,45	7.889.305,38	545.015,13	7.782.119,29
Τόκοι εισπραχθέντες	5.171,05	3.068,28	4.676,01	3.061,12
Σύνολο εισροών / (εκροών) από επενδυτικές δραστηριότητες (β)	-558.817,88	2.898.522,99	-1.881.787,34	1.789.149,44
<u>Χρηματοδοτικές δραστηριότητες</u>				
Εισπράξεις από αύξηση μετοχικού κεφαλαίου	0,00	0,00		
Εξοφλήσεις δανείων	-892.756,54	-9.200.031,94	-892.756,54	-8.893.483,94
Δάνεια αναληφθέντα	152.928,28	16.928,42		
Εξοφλήσεις υποχρεώσεων από χρηματοδοτικές μισθώσεις (χρεολύσια)	-1.419.809,60	-1.921.478,09	-1.314.079,69	-1.812.315,14
Σύνολο εισροών / (εκροών) από χρηματοδοτικές δραστηριότητες (γ)	-2.159.637,86	-11.104.581,61	-2.206.836,23	-10.705.799,08
Καθαρή αύξηση / (μείωση) στα ταμειακά διαθέσιμα και ισοδύναμα περιόδου (α) + (β) + (γ)	-910.444,56	-3.657.039,47	-252.396,45	-3.366.802,38
Ταμειακά διαθέσιμα και ισοδύναμα έναρξης περιόδου	1.921.532,04	6.479.275,55	645.550,87	4.012.353,25
Μείον: Ταμειακά διαθέσιμα και ισοδύναμα εταιρειών που είχαν συμπεριληφθεί στις ενοποιημένες οικονομικές καταστάσεις της προηγούμενης χρήσης και όχι της τρέχουσας (*)	-445.765,09	-900.704,04		
Ταμειακά διαθέσιμα και ισοδύναμα λήξης περιόδου	565.322,39	1.921.532,04	393.154,42	645.550,87

(*) Αφορούν τα χρηματικά διαθέσιμα θυγατρικών εταιρειών που πουλήθηκαν στην διάρκεια της χρήσης.

4.1 ΠΛΗΡΟΦΟΡΙΕΣ ΓΙΑ ΤΟΝ ΟΜΙΛΟ

4.1.1 Γενικές Πληροφορίες

Η «ΓΡΗΓΟΡΗΣ ΜΙΚΡΟΓΕΥΜΑΤΑ Α.Β.Ε.Ε. ΒΙΟΜΗΧΑΝΙΚΗ ΚΑΙ ΕΜΠΟΡΙΚΗ ΕΤΑΙΡΕΙΑ ΤΡΟΦΙΜΩΝ Α.Β.Ε.Ε.» είναι Ελληνική ανώνυμη εταιρεία, ιδρύθηκε το 1991 και υπόκειται στο Κ.Ν. 2190/1920 περί ανωνύμων εταιρειών. Η εταιρεία προέρχεται από μετατροπή σε ανώνυμη εταιρεία της ετερόρρυθμης εταιρείας με επωνυμία «Γεωργάτος Γρηγόριος και ΣΙΑ Ε.Ε.» (ΦΕΚ ΤΑΕ-ΕΠΕ 4404/6.11.1991), η οποία προϋπήρχε από το 1987. Η δραστηριότητα της εταιρείας ξεκίνησε το 1972 υπό τη μορφή ατομικής επιχείρησης από τον κ. Γρηγόρη Γεωργάτο.

Η έδρα της εταιρείας βρίσκεται στο Δήμο Αλίμου, στην οδό Αρχαίου Θεάτρου 8, ΤΚ 174-56, τηλ. 210-9971100, όπου βρίσκονται και τα γραφεία της.

Η διάρκεια της εταιρείας έχει ορισθεί σε ενενήντα (90) χρόνια.

Κατά το άρθρο 3 του καταστατικού, ο σκοπός της εταιρείας περιγράφεται ως εξής:

Α. Σκοπός της εταιρείας, είναι:

Η παραγωγή ειδών διατροφής και τυποποιημένων γευμάτων γενικώς, όπως τυρόπιτες, σπανακόπιτες, σάντουιτς και συναφή είδη, σε εργαστήρια της εταιρείας, ή τρίτων, και η εμπορία αυτών λιανικώς ή χονδρικώς.

Η εμπορία ποτών αναψυκτικών.

Η εμπορία λιανικώς ή χονδρικώς σιγαρέτων και λοιπών καπνοβιομηχανικών προϊόντων.

Η εταιρεία δραστηριοποιείται στην αγορά της γρήγορης εστίασης (ΣΤΑΚΟΔ 91 - κωδικός ΕΣΥΕ 553.1-Κλάδος Εστιατορίων, 513.4 - Χονδρικό εμπόριο τροφίμων, ποτών και καπνού).

4.1.2 Δίκτυο

Για τη διανομή των προϊόντων της, η εταιρεία χρησιμοποιεί διαφορετικά δίκτυα.

Δίκτυο καταστημάτων με την εμπορική επωνυμία «*Γρηγόρης μικρογεύματα*». Το δίκτυο αυτό αριθμούσε στο τέλος του 2005 196 σημεία πώλησης, από το οποία 111 ανήκαν στην εταιρεία και τα υπόλοιπα 85 σε αδειούχους δικαιόχρησης (franchisees).

Δίκτυο καταστημάτων με την εμπορική επωνυμία "*Coffeeright*". Το δίκτυο αυτό αριθμούσε στο τέλος του 2005 125 καταστήματα, από το οποία 86 ανήκαν στην εταιρεία και τα υπόλοιπα 39 σε αδειούχους δικαιόχρησης (franchisees).

Το κατάστημα «*Γρηγόρης Coffeeright*» στόχο έχει να προσφέρει την καλύτερη καθημερινή εμπειρία καφέ και μικρογευμάτων στον κόσμο.

Η εταιρεία διαθέτει επτά κατοχυρωμένα εμπορικά σήματα. Το υπ' αριθμόν 138332 σήμα πού αποτελείται από τις λέξεις «*Γρηγόρης Μικρογεύματα*» με ημερομηνία λήξης προστασίας την 07/10/2012 το οποίο χρησιμοποιείται ως επωνυμία των σημείων πώλησης, το εμπορικό σήμα που αποτελείται από τη λέξη "*Coffeeright*" το οποίο χρησιμοποιείται ως επωνυμία των σημείων πώλησης του καφέ με ημερομηνία λήξης προστασίας την 26/03/2012, το εμπορικό σήμα που αποτελείται από τις λέξεις "*Wok 88*" το οποίο χρησιμοποιείται ως επωνυμία των fast casual restaurants Ασιατικής κουζίνας, το υπ' αριθμόν 104898 σήμα το οποίο αποτελείται από τις λέξεις «*NEON*» με ημερομηνία λήξης προστασίας την 27/07/2009, το υπ' αριθμόν 116832 σήμα το οποίο αποτελείται από τις λέξεις «*CONFECTA Προϊόντα Ζύμης*» που αποτελεί το εμπορικό σήμα που χρησιμοποιείται για τις πωλήσεις χονδρικής και το οποίο τελεί υπό καθεστώς ανανέωσης της προστασίας, το εμπορικό σήμα το οποίο αποτελείται από τις λέξεις «*Μαύρο πρόβατο*» και το εμπορικό σήμα το οποίο αποτελείται από τις λέξεις «*Νέον μαγειρέματα*» που χαρακτηρίζει το concept της ελληνικής κουζίνας. Σύμφωνα με τη διάταξη του άρθρου 21 ν. 2239/1994, η διάρκεια των σημάτων μπορεί να ανανεώνεται ανά δεκαετία. Επίσης υπάρχει ένας μεγάλος αριθμός κατοχυρωμένων σημάτων που χαρακτηρίζουν προϊόντα της Εταιρείας.

4.1.3 Ποιότητα Προϊόντος

Η εταιρεία, μέσα από την διαδικασία επιλογής και ανάπτυξης των προμηθευτών της και αξιοποιώντας, αφενός την δεσπόζουσα θέση της στην αγορά και αφετέρου την βαθιά γνώση του προϊόντος, έχει καταφέρει να εμπλουτίσει τις αποκλειστικές συνταγές της με νέα προϊόντα που αναπτύσσουν για λογαριασμό της έλληνες και ξένοι παραγωγοί. Ποιοτικές έρευνες (με την μορφή του 'μυστικού πελάτη') με τον ανταγωνισμό φέρνουν τα προϊόντα της εταιρείας μας στην κορυφή της αγοράς.

4.2 ΠΛΑΙΣΙΟ ΚΑΤΑΡΤΗΣΗΣ ΟΙΚΟΝΟΜΙΚΩΝ ΚΑΤΑΣΤΑΣΕΩΝ

Οι ενοποιημένες οικονομικές καταστάσεις της ΓΡΗΓΟΡΗΣ ΜΙΚΡΟΓΕΥΜΑΤΑ Α.Β.Ε.Ε. της 31ης Δεκεμβρίου 2005 (ημερομηνία μετάβασης αποτελεί η 1η Ιανουαρίου 2004) που καλύπτουν όλη τη χρήση 2005, έχουν συνταχθεί με βάση την αρχή του ιστορικού κόστους όπως αυτή τροποποιείται με την αναπροσαρμογή συγκεκριμένων στοιχείων ενεργητικού και παθητικού σε τρέχουσες αξίες, την αρχή της συνέχισης της δραστηριότητάς (going concern) και είναι σύμφωνες με τα Διεθνή Πρότυπα Χρηματοοικονομικής Πληροφόρησης (Δ.Π.Χ.Π.) όπως αυτά έχουν εκδοθεί από την Επιτροπή Διεθνών Λογιστικών Προτύπων (I.A.S.B.), καθώς και των ερμηνειών τους, όπως αυτές έχουν εκδοθεί από την Επιτροπή Ερμηνείας Προτύπων (I.F.R.I.C.) της IASB.

Η IASB έχει εκδώσει μια σειρά από πρότυπα τα οποία αναφέρονται ως «IFRS Stable Platform 2005». Ο Όμιλος εφαρμόζει το IFRS Stable Platform 2005 από τη 1^η Ιανουαρίου 2005 το οποίο περιλαμβάνει τα ακόλουθα πρότυπα:

Δ.Λ.Π. 1	Παρουσίαση των Οικονομικών Καταστάσεων
Δ.Λ.Π. 2	Αποθέματα
Δ.Λ.Π. 7	Καταστάσεις ταμειακών ροών
Δ.Λ.Π. 8	Καθαρό Κέρδος ή Ζημιά Χρήσης, Βασικά Λάθη και μεταβολές στις Λογιστικές Μεθόδους
Δ.Λ.Π. 10	Γεγονότα μετά την ημερομηνία του ισολογισμού
Δ.Λ.Π. 11	Κατασκευαστικά συμβόλαια
Δ.Λ.Π. 12	Φόροι εισοδήματος
Δ.Λ.Π. 14	Πληροφόρηση κατά τομέα
Δ.Λ.Π. 16	Ενσώματα Πάγια
Δ.Λ.Π. 17	Μισθώσεις
Δ.Λ.Π. 18	Έσοδα
Δ.Λ.Π. 19	Παροχές σε εργαζομένους
Δ.Λ.Π. 20	Λογιστική των κρατικών επιχορηγήσεων και γνωστοποίηση της κρατικής υποστήριξης
Δ.Λ.Π. 21	Οι επιδράσεις των μεταβολών στις τιμές του συναλλάγματος
Δ.Λ.Π. 23	Κόστος δανεισμού
Δ.Λ.Π. 24	Γνωστοποιήσεις συνδεδεμένων μερών
Δ.Λ.Π. 26	Λογιστική απεικόνιση και παρουσίαση των προγραμμάτων αποχώρησης προσωπικού
Δ.Λ.Π. 27	Ενοποιημένες οικονομικές καταστάσεις και λογιστική επενδύσεων σε θυγατρικές
Δ.Λ.Π. 28	Λογιστική επενδύσεων σε συγγενείς εταιρίες
Δ.Λ.Π. 29	Οι οικονομικές καταστάσεις σε υπερπληθωριστικές οικονομίες

Δ.Λ.Π. 30	Γνωστοποιήσεις με τις οικονομικές καταστάσεις των τραπεζών και των ομοίων χρηματοπιστωτικών ιδρυμάτων
Δ.Λ.Π. 31	Χρηματοοικονομική παρουσίαση των δικαιωμάτων σε κοινοπραξίες
Δ.Λ.Π. 32	Χρηματοοικονομικά μέσα: Γνωστοποιήσεις και παρουσίαση
Δ.Λ.Π. 33	Κέρδη ανά μετοχή
Δ.Λ.Π. 34	Ενδιάμεσες οικονομικές καταστάσεις
Δ.Λ.Π. 36	Μείωση της αξίας στοιχείων του ενεργητικού
Δ.Λ.Π. 37	Προβλέψεις, ενδεχόμενες υποχρεώσεις και ενδεχόμενες απαιτήσεις
Δ.Λ.Π. 38	Άυλα στοιχεία του ενεργητικού
Δ.Λ.Π. 39	Χρηματοοικονομικά μέσα: Αναγνώριση και αποτίμηση
Δ.Λ.Π. 40	Επενδύσεις σε Ακίνητα
Δ.Λ.Π. 41	Γεωργία
Δ.Π.Χ.Π. 1	Πρώτη εφαρμογή των Δ.Π.Χ.Π.
Δ.Π.Χ.Π. 2	Πληρωμές με στοιχεία καθαρής θέσης
Δ.Π.Χ.Π. 3	Ενοποίηση επιχειρήσεων
Δ.Π.Χ.Π. 4	Ασφαλιστικά συμβόλαια
Δ.Π.Χ.Π. 5	Μη κυκλοφορούντα στοιχεία ενεργητικού κατεχόμενα προς πώληση και Διακοπείσες Δραστηριότητες

Οι οικονομικές καταστάσεις καλύπτονται από το Δ.Π.Χ.Π. 1 «Πρώτη εφαρμογή των Δ.Π.Χ.Π.», γιατί αποτελούν τις πρώτες οικονομικές καταστάσεις που συντάσσονται και δημοσιοποιούνται πάνω σε αυτή την βάση.

Η σύνταξη οικονομικών καταστάσεων σύμφωνα με τα Δ.Π.Χ.Π. (ή I.F.R.S.) απαιτεί τη χρήση εκτιμήσεων και κρίσης κατά την εφαρμογή των λογιστικών αρχών της Εταιρείας. Σημαντικές παραδοχές από την διοίκηση για την εφαρμογή των λογιστικών μεθόδων της εταιρείας έχουν επισημανθεί όπου κρίνεται κατάλληλα..

4.3 ΒΑΣΙΚΕΣ ΛΟΓΙΣΤΙΚΕΣ ΑΡΧΕΣ

Οι λογιστικές αρχές βάσει των οποίων συντάσσονται οι συνημμένες οικονομικές καταστάσεις και τις οποίες συστηματικά εφαρμόζει ο Όμιλος είναι οι ακόλουθες

4.3.1 Νέα λογιστικά πρότυπα και ερμηνείες της ΔΕΕΧΠ

Η Επιτροπή Διεθνών Λογιστικών Προτύπων καθώς και η Επιτροπή Ερμηνειών έχουν ήδη εκδώσει μια σειρά νέων λογιστικών προτύπων και ερμηνειών τα οποία δεν αποτελούν κομμάτι του «IFRS Stable Platform 2005». Τα Δ.Π.Χ.Π. και οι Δ.Ε.Ε.Χ.Π. είναι υποχρεωτικές για τις λογιστικές περιόδους που αρχίζουν από την 1^η Ιανουαρίου 2006. Η εκτίμηση του Ομίλου σχετικά με την επίδραση αυτών των νέων προτύπων και ερμηνειών έχει ως εξής:

- Δ.Π.Χ.Π. 6, Εξερεύνηση και εκτίμηση ορυκτών πόρων

Δεν έχει εφαρμογή στον Όμιλο και δεν θα επηρεάσει τις οικονομικές καταστάσεις του Ομίλου.

- Δ.Π.Χ.Π. 7, Γνωστοποιήσεις Χρηματοοικονομικών Μέσων

Ο όμιλος θα εφαρμόσει το Δ.Π.Χ.Π. 7 από την 1/1/2007.

- Δ.Ε.Ε.Χ.Π. 3. Δικαιώματα εκπομπής αερίων

Δεν έχει εφαρμογή στον Όμιλο και δεν θα επηρεάσει τις οικονομικές καταστάσεις του Ομίλου.

- Δ.Ε.Ε.Χ.Π. 4. Προσδιορισμός εάν μια απαίτηση περιλαμβάνει μίσθωση

Δεν έχει εφαρμογή στον Όμιλο και δεν θα επηρεάσει τις οικονομικές καταστάσεις του Ομίλου.

- Δ.Ε.Ε.Χ.Π. 5. Δικαιώματα από επένδυση σε ταμείο για χρηματοδότηση παροπλισμού, ανάπλασης και περιβαλλοντικής αποκατάστασης.

Δεν έχει εφαρμογή στον Όμιλο και δεν θα επηρεάσει τις οικονομικές καταστάσεις του Ομίλου.

- Δ.Ε.Ε.Χ.Π. 6. Υποχρεώσεις που προκύπτουν από δραστηριότητα σε ειδικούς κλάδους – Διαχείριση ηλεκτρικών και ηλεκτρονικών απορριμμάτων

Δεν έχει εφαρμογή στον Όμιλο και δεν θα επηρεάσει τις οικονομικές καταστάσεις του Ομίλου.

4.3.2 Πληροφόρηση κατά τομέα

Ως γεωγραφικός τομέας, ορίζεται μία γεωγραφική περιοχή, στην οποία παρέχονται προϊόντα και υπηρεσίες και η οποία υπόκειται σε διαφορετικούς κινδύνους και αποδόσεις από άλλες περιοχές

Γεωγραφικά ο Όμιλος δραστηριοποιείται στην Ελληνική Επικράτεια, στην Ευρωζώνη και σε Λοιπές Χώρες. Συγκεκριμένα ο Όμιλος δραστηριοποιείται στην Ελλάδα, στην Ρουμανία, στην Κύπρο.

Ως επιχειρηματικός τομέας ορίζεται μία ομάδα στοιχείων ενεργητικού και δραστηριοτήτων που παρέχουν προϊόντα και υπηρεσίες, τα οποία υπόκεινται σε διαφορετικούς κινδύνους και αποδόσεις από εκείνα άλλων επιχειρηματικών τομέων.

4.3.3 Ενοποίηση

Θυγατρικές:

Είναι όλες οι εταιρείες που διοικούνται και ελέγχονται, άμεσα ή έμμεσα, από άλλη εταιρεία (μητρική), είτε μέσω της κατοχής της πλειοψηφίας των μετοχών της εταιρείας στην οποία έγινε η επένδυση, είτε μέσω της εξάρτησής της από την τεχνογνωσία που της παρέχει ο Όμιλος. Δηλαδή, θυγατρικές είναι οι επιχειρήσεις πάνω στις οποίες ασκείται έλεγχος από την μητρική. Οι θυγατρικές ενοποιούνται πλήρως (ολική ενοποίηση) με την μέθοδο της εξαγοράς από την ημερομηνία που αποκτάται ο έλεγχος επί αυτών και παύουν να ενοποιούνται από την ημερομηνία που τέτοιος έλεγχος δεν υφίσταται.

Η εξαγορά θυγατρικής από τον Όμιλο λογιστικοποιείται βάσει της μεθόδου της αγοράς. Το κόστος κτήσης μιας θυγατρικής είναι η εύλογη αξία των περιουσιακών στοιχείων που δόθηκαν, των μετοχών που εκδόθηκαν και των υποχρεώσεων που αναλήφθηκαν κατά την ημερομηνία της ανταλλαγής, πλέον τυχόν κόστους άμεσα συνδεδεμένου με την συναλλαγή. Τα εξατομικευμένα περιουσιακά στοιχεία, υποχρεώσεις και ενδεχόμενες υποχρεώσεις που αποκτώνται σε μία επιχειρηματική συνένωση επιμετρώνται κατά την εξαγορά στις εύλογες αξίες τους ανεξαρτήτως του ποσοστού συμμετοχής. Το κόστος αγοράς πέραν της εύλογης αξίας των επί μέρους στοιχείων που αποκτήθηκαν, καταχωρείται ως υπεραξία. Αν το συνολικό κόστος της αγοράς είναι μικρότερο από την εύλογη αξία των επί μέρους στοιχείων που αποκτήθηκαν, η διαφορά καταχωρείται άμεσα στα αποτελέσματα.

Ειδικά για τις επιχειρηματικές συνενώσεις που είχαν πραγματοποιηθεί πριν την ημερομηνία μετάβασης του Ομίλου στα Δ.Π.Χ.Π. (1η Ιανουαρίου 2004) χρησιμοποιήθηκε η εξαίρεση του Δ.Π.Χ.Π. 1 και δεν εφαρμόστηκε αναδρομικά η μέθοδος της εξαγοράς. Στα πλαίσια της παραπάνω εξαίρεσης η Εταιρεία δεν επαναυπόλογισε το κόστος κτήσης των θυγατρικών που είχαν αποκτηθεί πριν από την ημερομηνία μετάβασης στα Δ.Π.Χ.Π. Κατά συνέπεια η υπεραξία που αναγνωρίστηκε κατά την ημερομηνία μετάβασης, στηρίχθηκε στην εξαίρεση του Δ.Π.Χ.Π. 1, υπολογίστηκε με βάση τις προηγούμενες λογιστικές αρχές και απεικονίστηκε με τον ίδιο τρόπο που απεικονιζόταν σύμφωνα με τις τελευταίες δημοσιευμένες οικονομικές καταστάσεις του ομίλου πριν την μετάβαση στα Δ.Π.Χ.Π.

Διεταιρικές συναλλαγές, υπόλοιπα και μη πραγματοποιημένα κέρδη από συναλλαγές μεταξύ των εταιρειών του Ομίλου απαλείφονται. Οι μη πραγματοποιημένες ζημιές και κέρδη, επίσης απαλείφονται, εκτός εάν η συναλλαγή παρέχει ενδείξεις απομείωσης, του μεταβιβασθέντος στοιχείου ενεργητικού. Οι

λογιστικές αρχές των θυγατρικών έχουν τροποποιηθεί ώστε να είναι ομοιόμορφες με αυτές που έχουν υιοθετηθεί από τον Όμιλο.

4.3.4 Δομή του Ομίλου

Ο όμιλος ενοποιεί τις παρακάτω εταιρείες με την μέθοδο της ολικής ενοποίησης.

ΕΤΑΙΡΕΙΑ	ΠΟΣΟΣΤΟ	ΕΔΡΑ
1. ΓΕΥΜΑΤΑ ΣΥΝΤΑΓΜΑΤΟΣ Α.Ε.	100,00%	ΕΛΛΑΔΑ
2. ΑΣΙΑΤΙΚΑ ΕΣΤΙΑΤΟΡΙΑ Α.Ε.	100,00%	ΕΛΛΑΔΑ
3. GREGORYS MICROMEALS INTERNATIONAL LTD. (Ενοποιημένος Ισολογισμός)	99,99%	ΚΥΠΡΟΣ
4. ΑΛΑΣ Α.Ε.	90,00%	ΕΛΛΑΔΑ
5. ΓΡΗΓΟΡΗΣ ΑΧΑΪΚΗ Α.Ε.	51,00%	ΕΛΛΑΔΑ
6. ΓΡΗΓΟΡΗΣ ΒΟΡΕΙΟΕΛΛΑΔΙΚΗ Α.Ε.	51,00%	ΕΛΛΑΔΑ
7. GREGORYS ROMANIA S.A. (άμεσο ποσοστό) (*)	5,13%	ΡΟΥΜΑΝΙΑ

(*) Το συνολικό ποσοστό συμμετοχής στην εταιρεία GREGORYS ROMANIA S.A. (άμεσο και έμμεσο) είναι 49,29%. Το έμμεσο ποσοστό προέρχεται από την εταιρεία GREGORYS MICROMEALS INTERNATIONAL LTD., στην οποία η ΓΡΗΓΟΡΗΣ ΜΙΚΡΟΓΕΥΜΑΤΑ Α.Β.Ε.Ε. συμμετέχει με ποσοστό 99,99%.

4.3.5 Μετατροπή ξένου νομίσματος

Τα στοιχεία των οικονομικών καταστάσεων των εταιρειών του Ομίλου επιμετρώνται βάσει του νομίσματος του πρωτεύοντος οικονομικού περιβάλλοντος, στο οποίο λειτουργεί ο Όμιλος (λειτουργικό νόμισμα). Οι ενοποιημένες οικονομικές καταστάσεις παρουσιάζονται σε Ευρώ, που είναι το λειτουργικό νόμισμα και το νόμισμα παρουσίασης της μητρικής Εταιρείας.

Οι συναλλαγές σε ξένα νομίσματα μετατρέπονται στο λειτουργικό νόμισμα με την χρήση των ισοτιμιών που ισχύουν κατά την ημερομηνία των συναλλαγών.

Κέρδη και ζημιές από συναλλαγματικές διαφορές οι οποίες προκύπτουν από την εκκαθάριση τέτοιων συναλλαγών κατά την διάρκεια της περιόδου και από την μετατροπή των νομισματικών στοιχείων που εκφράζονται σε ξένο νόμισμα με τις ισχύουσες ισοτιμίες κατά την ημερομηνία ισολογισμού, καταχωρούνται στα αποτελέσματα.

Οι εκτός Ελλάδος δραστηριότητες του Ομίλου σε ξένα νομίσματα (κυρίως από τις θυγατρικές στη Ρουμανία), μετατρέπονται στο νόμισμα λειτουργίας με την χρήση των ισοτιμιών που ισχύουν κατά την ημερομηνία των συναλλαγών, ενώ τα στοιχεία του ενεργητικού και παθητικού των δραστηριοτήτων στο εξωτερικό, συμπεριλαμβανομένης της υπεραξίας και των αναπροσαρμογών της εύλογης αξίας, που προκύπτει κατά την ενοποίηση, μετατρέπονται σε Ευρώ με τις συναλλαγματικές ισοτιμίες που ισχύουν κατά την ημερομηνία του ισολογισμού.

Οι ατομικές οικονομικές καταστάσεις των εταιρειών που μετέχουν στην ενοποίηση, και οι οποίες αρχικά παρουσιάζονται σε νόμισμα διαφορετικό από το νόμισμα παρουσίασης του Ομίλου, έχουν μετατραπεί σε ευρώ. Τα στοιχεία του ενεργητικού και οι υποχρεώσεις έχουν μεταφραστεί σε ευρώ στην ισοτιμία κλεισίματος την ημερομηνία του ισολογισμού. Τα έσοδα και τα έξοδα έχουν μετατραπεί στο νόμισμα παρουσίασης του Ομίλου στις μέσες ισοτιμίες κατά την αναφερόμενη περίοδο. Όποιες διαφορές προκύπτουν από αυτή την διαδικασία έχουν χρεωθεί / πιστωθεί στο αποθεματικό μετατροπής ισολογισμών θυγατρικών σε ξένο νόμισμα, της καθαρής θέσης.

4.3.6 Ενσώματες ακινητοποιήσεις

Τα πάγια στοιχεία του ενεργητικού απεικονίζονται στις οικονομικές καταστάσεις στις αξίες κτήσεως τους ή στις εύλογες αξίες όπως αυτές προσδιορίστηκαν βάση εκτιμήσεων κατά την ημερομηνία μετάβασης, μείον, κατ' αρχήν τις συσσωρευμένες αποσβέσεις και δεύτερον, τυχών απαξιώσεις των παγίων. Το κόστος κτήσεως περιλαμβάνει όλες τις άμεσα επιρριπτέες δαπάνες για την απόκτηση των στοιχείων.

Μεταγενέστερες δαπάνες καταχωρούνται σε επαύξηση της λογιστικής αξίας των ενσωμάτων παγίων ή ως ξεχωριστό πάγιο μόνον κατά την έκταση που οι δαπάνες αυτές αυξάνουν τα μελλοντικά οικονομικά οφέλη που αναμένεται να εισρεύσουν από την χρήση του παγίου στοιχείου και το κόστος τους μπορεί να επιμετρηθεί αξιόπιστα. Το κόστος επισκευών και συντηρήσεων καταχωρείται στα αποτελέσματα όταν πραγματοποιούνται.

Οι αποσβέσεις των στοιχείων των ενσωμάτων παγίων (πλην οικοπέδων τα οποία δεν αποσβένονται) υπολογίζονται με την σταθερή μέθοδο μέσα στην ωφέλιμη ζωή τους που έχει ως εξής:

Ενσώματα Πάγια	Ωφέλιμη ζωή
Κτίρια και εγκαταστάσεις σε ακίνητα τρίτων	12 - 30
Μηχανολογικός εξοπλισμός	6 έως 15
Αυτοκίνητα	8
Λοιπός εξοπλισμός	4 έως 10

Οι υπολειμματικές αξίες και οι ωφέλιμες ζωές των ενσωμάτων παγίων υπόκεινται σε επανεξέταση σε κάθε ημερομηνία ισολογισμού.

Κατά την πώληση ενσωμάτων ακινητοποιήσεων, οι διαφορές μεταξύ του τιμήματος που λαμβάνεται και της λογιστικής τους αξίας καταχωρούνται ως κέρδη ή ζημιές στα αποτελέσματα. Οι επισκευές και συντηρήσεις καταχωρούνται στα έξοδα της περιόδου που αφορούν.

Τα κέρδη που προκύπτουν κατά την πώληση παγίου εξοπλισμού μεταξύ εταιρειών του Ομίλου απαλείφονται.

Θα πρέπει να επισημανθεί το γεγονός ότι υπάρχουν ενσώματα πάγια στοιχεία σημαντικής αξίας τα οποία εμφανίζονται στις οικονομικές καταστάσεις με μηδενική αναπόσβεστη αξία για το λόγο ότι δεν είναι δυνατή η εύρεση της ημερομηνίας κτήσεως καθώς προέρχονται από απορρόφηση τρίτης εταιρείας.

4.3.7 Άυλα περιουσιακά στοιχεία

Στα άυλα περιουσιακά στοιχεία συμπεριλαμβάνονται τα λογισμικά προγράμματα και οι άδειες λογισμικού, τα μισθωτικά δικαιώματα των υποκαταστημάτων του ομίλου και η υπεραξία που προέκυψε από την απορρόφηση θυγατρικών εταιρειών στο παρελθόν.

Λογισμικό: Οι άδειες λογισμικού αποτιμώνται στο κόστος κτήσεως μείον τις αποσβέσεις. Οι αποσβέσεις διενεργούνται με την σταθερή μέθοδο κατά την διάρκεια της ωφέλιμης ζωής των στοιχείων αυτών η οποία φτάνει μέχρι 8 χρόνια.

Υπεραξία: Ο Όμιλος καταχώρησε στο συγκεκριμένο κονδύλι την υπεραξία που προέκυψε από την απορρόφηση θυγατρικών εταιρειών στο παρελθόν. Η συγκεκριμένη υπεραξία δε θα αποσβένεται αλλά θα εξετάζεται ετήσια για τυχόν μείωση της αξίας της, εάν υπάρχουν γεγονότα που παρέχουν ενδείξεις για ζημιά σύμφωνα με το Δ.Λ.Π. 36. Ήδη, με τεστ απομείωσης μειώθηκε σημαντικά, με επιβάρυνση της καθαρής θέσης της εταιρείας και του ομίλου.

Η υπεραξία που είχε προκύψει από την απόκτηση των θυγατρικών εταιρειών σε προγενέστερες χρήσεις και είχε αναγνωρίσει με τις προηγούμενες λογιστικές αρχές σε ιδιαίτερο κονδύλι αρνητικά στα ενοποιημένα ίδια κεφάλαια εξακολουθεί να συμπεριλαμβάνεται μειωτικά στα ίδια κεφάλαια (στα αποτελέσματα εις νέο του Ομίλου).

Για όποια καινούργια υπεραξία προκύψει στο μέλλον, η εταιρεία έχει την ευχέρεια, σύμφωνα με το Δ.Π.Χ.Π. 3 – Ενοποιήσεις επιχειρήσεων, να την αναγνωρίσει ως στοιχείο του ενεργητικού και όχι αφαιρετικά στα ίδια κεφάλαια του Ομίλου.

Γενικότερα, ως υπεραξία αναγνωρίζεται η διαφορά μεταξύ του κόστους αγοράς και της εύλογης αξίας του ενεργητικού και του παθητικού θυγατρικής / συγγενούς επιχείρησης κατά την ημερομηνία της εξαγοράς. Η εταιρεία κατά την ημερομηνία της αγοράς αναγνωρίζει την υπεραξία που προέκυψε από την απόκτηση, ως ένα στοιχείο του ενεργητικού, και την εμφανίζει στο κόστος. Το κόστος αυτό είναι ίσο με το ποσό κατά το οποίο το κόστος ενοποίησης υπερβαίνει το μερίδιο της επιχείρησης, στα στοιχεία του ενεργητικού, στις υποχρεώσεις και στις ενδεχόμενες υποχρεώσεις της αποκτηθείσας εταιρείας.

Μετά την αρχική αναγνώριση η υπεραξία αποτιμάται στο κόστος μείον τις συσσωρευμένες ζημιές λόγω μείωσης της αξίας της. Η υπεραξία δεν αποσβένεται, αλλά εξετάζεται ετήσια για τυχόν μείωση της αξίας της, εάν υπάρχουν γεγονότα που παρέχουν ενδείξεις για ζημιά σύμφωνα με το Δ.Λ.Π. 36.

Στην περίπτωση που το κόστος της απόκτησης είναι μικρότερο από το μερίδιο της εταιρείας στα ίδια κεφάλαια της αποκτηθείσας επιχείρησης, τότε η πρώτη υπολογίζει ξανά το κόστος της απόκτησης, αποτιμά τα στοιχεία του ενεργητικού, τις υποχρεώσεις και τις ενδεχόμενες υποχρεώσεις της αποκτηθείσας επιχείρησης και αναγνωρίζει απευθείας στα αποτελέσματα χρήσης ως κέρδος, οποιαδήποτε διαφορά παραμένει μετά τον επανυπολογισμό.

4.3.8 Απομείωση Αξίας Περιουσιακών Στοιχείων

Τα στοιχεία του ενεργητικού που έχουν απροσδιόριστη ωφέλιμη ζωή δεν αποσβένονται και υπόκεινται σε έλεγχο απομείωσης ετησίως και όταν κάποια γεγονότα καταδεικνύουν ότι η λογιστική αξία μπορεί να μην είναι ανακτήσιμη. Τα στοιχεία του ενεργητικού που αποσβένονται υπόκεινται σε έλεγχο απομείωσης της αξίας τους όταν υπάρχουν ενδείξεις ότι οι λογιστική αξία τους δεν θα ανακτηθεί. Η ανακτήσιμη αξία είναι το μεγαλύτερο ποσό μεταξύ της καθαρής τιμής πώλησης και της αξίας λόγω χρήσης. Η ζημιά λόγω μείωσης της αξίας των στοιχείων του ενεργητικού αναγνωρίζεται από την επιχείρηση, όταν η λογιστική αξία των στοιχείων αυτών (ή της Μονάδας Δημιουργίας Ταμειακών Ροών) είναι μεγαλύτερη από το ανακτήσιμο ποσό τους.

Καθαρή αξία πώλησης θεωρείται το ποσό από την πώληση ενός στοιχείου του ενεργητικού στα πλαίσια μιας αμοτεροβαρούς συναλλαγής στην οποία τα μέρη έχουν πλήρη γνώση και προσχωρούν οικειοθελώς, μετά από την αφαίρεση κάθε πρόσθετου άμεσου κόστους διάθεσης του στοιχείου ενεργητικού, ενώ, αξία χρήσης είναι η παρούσα αξία των εκτιμώμενων μελλοντικών ταμειακών ροών που αναμένεται να εισρεύσουν στην επιχείρηση από τη χρήση ενός στοιχείου ενεργητικού και από την διάθεση του στο τέλος της εκτιμώμενης ωφέλιμης ζωής του.

4.3.9 Αποθέματα

Την ημερομηνία του ισολογισμού, τα αποθέματα αποτιμώνται στη χαμηλότερη τιμή μεταξύ του κόστους κτήσης και της καθαρής ρευστοποιήσιμης αξίας. Η καθαρή ρευστοποιήσιμη αξία είναι η εκτιμημένη τιμή πώλησης στην συνηθισμένη πορεία των εργασιών της επιχείρησης μείον οποιαδήποτε σχετικά έξοδα πώλησης. Το κόστος των αποθεμάτων δεν περιλαμβάνει χρηματοοικονομικά έξοδα.

4.3.10 Εμπορικές απαιτήσεις

Οι απαιτήσεις από πελάτες καταχωρούνται αρχικά στην εύλογη αξία τους και μεταγενέστερα αποτιμώνται στο αναπόσβεστο κόστος χρησιμοποιώντας την μέθοδο του αποτελεσματικού επιτοκίου, μείον την πρόβλεψη για μείωση της αξίας τους. Στην περίπτωση που η αναπόσβεστη αξία ή το κόστος ενός χρηματοοικονομικού στοιχείου υπερβαίνει την παρούσα αξία, τότε το στοιχείο αυτό αποτιμάται στο ανακτήσιμο ποσό αυτού, δηλαδή στη παρούσα αξία των μελλοντικών ροών του περιουσιακού στοιχείου, η οποία υπολογίζεται με βάση το πραγματικό αρχικό επιτόκιο. Η σχετική ζημιά μεταφέρεται απευθείας στα αποτελέσματα χρήσης. Οι ζημιές απομείωσης, δηλαδή όταν υπάρχει αντικειμενική ένδειξη ότι ο Όμιλος δεν είναι σε θέση να εισπράξει όλα τα ποσά που οφείλονται με βάση τους συμβατικούς όρους, αναγνωρίζονται στα αποτελέσματα.

4.3.11 Ταμειακά διαθέσιμα και ισοδύναμα ταμειακών διαθεσίμων

Τα διαθέσιμα και ισοδύναμα διαθεσίμων περιλαμβάνουν τα μετρητά στην τράπεζα και στο ταμείο καθώς επίσης και τις βραχυπρόθεσμες επενδύσεις υψηλής ρευστότητας όπως τα προϊόντα της αγοράς χρήματος και οι τραπεζικές καταθέσεις. Τα προϊόντα της αγοράς χρήματος είναι χρηματοοικονομικά περιουσιακά στοιχεία που αποτιμώνται στην εύλογη αξία μέσω της κατάστασης αποτελεσμάτων.

4.3.12 Ίδιες μετοχές

Μετά την απόκτηση ιδίων μετοχών, το καταβληθέν τίμημα, συμπεριλαμβανομένων και των σχετικών δαπανών, απεικονίζεται μειωτικά των ιδίων κεφαλαίων.

4.3.13 Φορολογία εισοδήματος & αναβαλλόμενος φόρος

Η επιβάρυνση της περιόδου με φόρους εισοδήματος αποτελείται από τους τρέχοντες φόρους και τους αναβαλλόμενους φόρους, δηλαδή τους φόρους ή τις φορολογικές ελαφρύνσεις που σχετίζονται με τα οικονομικά οφέλη που προκύπτουν στην περίοδο αλλά έχουν ήδη καταλογιστεί ή θα καταλογιστούν από τις φορολογικές αρχές σε διαφορετικές περιόδους. Ο φόρος εισοδήματος αναγνωρίζεται στον λογαριασμό των αποτελεσμάτων της περιόδου, εκτός του φόρου εκείνου που αφορά συναλλαγές που καταχωρήθηκαν απευθείας στα ίδια κεφάλαια, στην οποία περίπτωση καταχωρείται απευθείας, κατά ανάλογο τρόπο, στα ίδια κεφάλαια.

Οι τρέχοντες φόροι εισοδήματος περιλαμβάνουν τις βραχυπρόθεσμες υποχρεώσεις ή και απαιτήσεις προς τις δημοσιονομικές αρχές που σχετίζονται με τους πληρωτέους φόρους επί του φορολογητέου εισοδήματος της περιόδου και οι τυχόν πρόσθετοι φόροι εισοδήματος που αφορούν προηγούμενες χρήσεις.

Οι τρέχοντες φόροι επιμετρώνται σύμφωνα με τους φορολογικούς συντελεστές και τους φορολογικούς νόμους που εφαρμόζονται στις διαχειριστικές περιόδους με τις οποίες σχετίζονται, βασιζόμενα στο φορολογητέο κέρδος για το έτος. Όλες οι αλλαγές στα βραχυπρόθεσμα φορολογικά στοιχεία του ενεργητικού ή τις υποχρεώσεις αναγνωρίζονται σαν μέρος των φορολογικών εξόδων στην κατάσταση αποτελεσμάτων χρήσης.

Ο αναβαλλόμενος φόρος εισοδήματος προσδιορίζεται με την μέθοδο της υποχρέωσης που προκύπτει από τις προσωρινές διαφορές μεταξύ της λογιστικής αξίας και της φορολογικής βάσης των στοιχείων του ενεργητικού και των υποχρεώσεων. Αναβαλλόμενος φόρος εισοδήματος δεν λογίζεται εάν προκύπτει από την αρχική αναγνώριση στοιχείου ενεργητικού ή παθητικού σε συναλλαγή, εκτός επιχειρηματικής συνένωσης, η οποία όταν έγινε η συναλλαγή δεν επηρέασε ούτε το λογιστικό ούτε το φορολογικό κέρδος ή ζημία.

Οι αναβαλλόμενες φορολογικές απαιτήσεις και υποχρεώσεις αποτιμώνται με βάση τους φορολογικούς συντελεστές που αναμένεται να εφαρμοστούν στην περίοδο κατά την οποία θα διακανονιστεί η απαίτηση ή η υποχρέωση, λαμβάνοντας υπόψη τους φορολογικούς συντελεστές (και φορολογικούς νόμους) που έχουν τεθεί σε ισχύ ή ουσιαστικά ισχύουν μέχρι την ημερομηνία του Ισολογισμού. Σε περίπτωση αδυναμίας σαφούς προσδιορισμού του χρόνου αναστροφής των προσωρινών διαφορών εφαρμόζεται ο φορολογικός συντελεστής που ισχύει κατά την επόμενη της ημερομηνίας του ισολογισμού χρήση.

Οι αναβαλλόμενες φορολογικές απαιτήσεις αναγνωρίζονται κατά την έκταση στην οποία θα υπάρξει μελλοντικό φορολογητέο κέρδος για την χρησιμοποίηση της προσωρινής διαφοράς που δημιουργεί την αναβαλλόμενη φορολογική απαίτηση.

Ο αναβαλλόμενος φόρος εισοδήματος αναγνωρίζεται για τις προσωρινές διαφορές που προκύπτουν από επενδύσεις σε θυγατρικές και συνδεδεμένες επιχειρήσεις, με εξαίρεση την περίπτωση που η αναστροφή των προσωρινών διαφορών ελέγχεται από τον Όμιλο και είναι πιθανό ότι οι προσωρινές διαφορές δεν θα αναστραφούν στο προβλεπτό μέλλον.

Οι περισσότερες αλλαγές στις αναβαλλόμενες φορολογικές απαιτήσεις ή υποχρεώσεις αναγνωρίζονται σαν ένα κομμάτι των φορολογικών εξόδων στην κατάσταση αποτελεσμάτων χρήσης. Μόνο αυτές οι μεταβολές στα στοιχεία του ενεργητικού ή τις υποχρεώσεις που επηρεάζουν τις προσωρινές διαφορές αναγνωρίζονται κατευθείαν στα ίδια κεφάλαια του Ομίλου, όπως η επανεκτίμηση της αξίας της ακίνητης περιουσίας, έχουν ως αποτέλεσμα την σχετική αλλαγή στις αναβαλλόμενες φορολογικές απαιτήσεις ή υποχρεώσεις να χρεώνεται έναντι του σχετικού λογαριασμού της καθαρής θέσης.

4.3.14 Παροχές στο προσωπικό

Βραχυπρόθεσμες παροχές: Οι βραχυπρόθεσμες παροχές προς τους εργαζομένους (παροχές λήξης της εργασιακής σχέσης) σε χρήμα και σε είδος αναγνωρίζονται ως έξοδο όταν καθίστανται δεδουλευμένες. Η εταιρεία δεν έχει επίσημα ή ανεπίσημα ενεργοποιήσει κανένα ειδικό πρόγραμμα παροχών προς του εργαζομένους της. Το μόνο πρόγραμμα που ισχύει και έχει ενεργοποιηθεί στο παρελθόν είναι η συμβατική υποχρέωση (με βάση την ισχύουσα νομοθεσία Ν2112/20) για παροχή ενός εφάπαξ ποσού. Για το παραπάνω ποσό η εταιρεία κάνει πρόβλεψη στηριζόμενη σε αναλογιστική μελέτη.

4.3.15 Επιχορηγήσεις

Ο Όμιλος αναγνωρίζει τις κρατικές επιχορηγήσεις οι οποίες ικανοποιούν αθροιστικά τα εξής κριτήρια:

α) Υπάρχει τεκμαιρόμενη βεβαιότητα ότι η επιχείρηση έχει συμμορφωθεί ή πρόκειται να συμμορφωθεί με τους όρους της επιχορήγησης και

β) πιθανολογείται ότι το ποσό της επιχορήγησης θα εισπραχθεί. Καταχωρούνται στην εύλογη αξία και αναγνωρίζονται με τρόπο συστηματικό στα έσοδα, με βάση την αρχή του συσχετισμού των επιχορηγήσεων με τα αντίστοιχα κόστη τα οποία και επιχορηγούν.

Οι επιχορηγήσεις που αφορούν στοιχεία του ενεργητικού περιλαμβάνονται στις μακροπρόθεσμες υποχρεώσεις ως έσοδο επόμενων χρήσεων και αναγνωρίζονται συστηματικά και ορθολογικά στα έσοδα κατά τη διάρκεια της ωφέλιμης ζωής του παγίου στοιχείου του ενεργητικού.

4.3.16 Προβλέψεις

Προβλέψεις αναγνωρίζονται όταν ο Όμιλος έχει παρούσες νομικές ή τεκμαιρόμενες υποχρεώσεις ως αποτέλεσμα παρελθόντων γεγονότων, είναι πιθανή η εκκαθάρισή τους μέσω εκρών πόρων και η εκτίμηση του ακριβούς ποσού της υποχρέωσης μπορεί να πραγματοποιηθεί με αξιοπιστία. Οι προβλέψεις επισκοπούνται κατά την ημερομηνία σύνταξης κάθε ισολογισμού και προσαρμόζονται προκειμένου να αντανakλούν την παρούσα αξία της δαπάνης που αναμένεται να απαιτηθεί για τη διευθέτηση της υποχρέωσης. Οι ενδεχόμενες υποχρεώσεις δεν αναγνωρίζονται στις οικονομικές καταστάσεις αλλά γνωστοποιούνται, εκτός αν η πιθανότητα εκρών πόρων οι οποίοι ενσωματώνουν οικονομικά οφέλη είναι ελάχιστη. Οι ενδεχόμενες απαιτήσεις δεν αναγνωρίζονται στις οικονομικές καταστάσεις αλλά γνωστοποιούνται εφόσον η εισροή οικονομικών οφελών είναι πιθανή.

4.3.17 Αναγνώριση εσόδων και εξόδων

Έσοδα: Τα έσοδα περιλαμβάνουν την εύλογη αξία πωλήσεων αγαθών και παροχής υπηρεσιών, καθαρά από Φόρο Προστιθέμενης Αξίας, εκπτώσεις και επιστροφές. Τα διαιτηρικά έσοδα μέσα στον Όμιλο απαλείφονται πλήρως.

- **Κέρδη από πώληση στοιχείων ενεργητικού:** Τα συγκεκριμένα κέρδη (για παράδειγμα τα κέρδη από την πώληση παγίων του ομίλου), λογίζονται ως έσοδα, όταν θεμελιώνεται το δικαίωμα είσπραξης της πώλησης. Τα εκάστοτε ποσά συμπεριλαμβάνονται στο κονδύλι «Άλλα έσοδα εκμετάλευσης» ή σε ιδιαίτερο κονδύλι της κατάστασης αποτελεσμάτων χρήσης.

Έξοδα: Τα έξοδα αναγνωρίζονται στα αποτελέσματα σε δεδουλευμένη βάση. Οι πληρωμές που πραγματοποιούνται για λειτουργικές μισθώσεις μεταφέρονται στο αποτελέσματα ως έξοδα, μόνο ως προς το μέρος που αφορά σε τόκο, κατά το χρόνο χρήσεως του μισθίου. Τα έξοδα από τόκους αναγνωρίζονται σε δεδουλευμένη βάση.

4.3.18 Μισθώσεις

Εταιρεία Ομίλου ως Μισθωτής: Οι μισθώσεις παγίων κατά τις οποίες μεταβιβάζονται στον Όμιλο όλοι οι κίνδυνοι και τα οφέλη που έχουν σχέση με την κυριότητα ενός στοιχείου του ενεργητικού, ανεξάρτητα από την τελική μεταβίβαση ή μη του τίτλου κυριότητας του στοιχείου αυτού, αποτελούν τις χρηματοοικονομικές μισθώσεις. Οι μισθώσεις αυτές κεφαλαιοποιούνται με την έναρξη της μίσθωσης στη χαμηλότερη μεταξύ της εύλογης αξίας του παγίου στοιχείου ή της παρούσας αξίας των ελάχιστων μισθωμάτων. Κάθε μίσθωμα επιμερίζεται μεταξύ της υποχρέωσης και των χρηματοοικονομικών εξόδων έτσι ώστε να επιτυγχάνεται ένα σταθερό επιτόκιο στην υπολειπόμενη χρηματοοικονομική υποχρέωση. Οι αντίστοιχες υποχρεώσεις από μισθώματα, καθαρές από χρηματοοικονομικά έξοδα, απεικονίζονται στις υποχρεώσεις. Το μέρος του χρηματοοικονομικού εξόδου που αφορά σε χρηματοδοτικές μισθώσεις αναγνωρίζεται στα αποτελέσματα χρήσης κατά τη διάρκεια της μίσθωσης. Τα πάγια που αποκτήθηκαν με χρηματοδοτική μίσθωση αποσβένονται στη μικρότερη περίοδο μεταξύ της ωφέλιμης ζωής των παγίων στοιχείων και της διάρκειας μίσθωσής τους.

Συμφωνίες μισθώσεων όπου ο εκμισθωτής μεταβιβάζει το δικαίωμα χρήσης ενός στοιχείου του ενεργητικού για μια συμφωνημένη χρονική περίοδο, χωρίς ωστόσο να μεταβιβάζει και τους κινδύνους και ανταμοιβές της ιδιοκτησίας του παγίου στοιχείου, ταξινομούνται ως λειτουργικές μισθώσεις. Οι πληρωμές που γίνονται για λειτουργικές μισθώσεις (καθαρές από τυχόν κίνητρα που προσφέρθηκαν από τον εκμισθωτή) αναγνωρίζονται στα αποτελέσματα χρήσης αναλογικά κατά τη διάρκεια της μίσθωσης.

4.4 ΔΙΑΧΕΙΡΙΣΗ ΕΠΙΧΕΙΡΗΜΑΤΙΚΩΝ ΚΙΝΔΥΝΩΝ

Ο όμιλος εκτίθεται σε αρκετούς κινδύνους όπως κίνδυνο ρευστότητας, κίνδυνο μεταβολών επιτοκίων και πιστωτικό κίνδυνο.

Κίνδυνος από Επιτόκια: Προκειμένου να ασκήθει προληπτική πολιτική έναντι των επιτοκίων, η Οικονομική Διεύθυνση αξιολογεί σε μόνιμη βάση τις τάσεις σχετικά με αυτά.

Κίνδυνος Ρευστότητας: Η λιανική πώληση και οι επαρκείς πιστωτικές γραμμές μειώνουν τον κίνδυνο ρευστότητας για τον Όμιλο. Λαμβάνοντας ωστόσο υπόψη την εποχικότητα που παρουσιάζει η δραστηριότητα του Ομίλου, εμφανίζονται περίοδοι περιορισμένης ρευστότητας για κάποιους μήνες το χρόνο (π.χ. Πάσχα και καλοκαίρι), που όμως καλύπτονται κυρίως από τις εγκεκριμένες δανειακές γραμμές από τις συνεργαζόμενες τράπεζες.

Πιστωτικός κίνδυνος: Ο πιστωτικός κίνδυνος από τις εμπορικές μας σχέσεις είναι χαμηλής στάθμης και ελέγχιμος. Το μεγαλύτερο μέρος αφορά στη λιανική πώληση ενώ το υπόλοιπο αφορά σε απαιτήσεις από franchisees, οι οποίοι αντιμετωπίζονται ως συνεργάτες και όχι με την παραδοσιακή έννοια του πελάτη. Η διαδικασία παρακολούθησης των υπολοίπων είναι πλήρως μηχανογραφημένη, ενώ η χορήγηση πίστωσης ελέγχεται με χρήση ανώτατου ορίου στο ανοιχτό υπόλοιπο και στις ημέρες εξόφλησης του υπολοίπου, ανάλογα βέβαια με την πιστοληπτική ικανότητα του πελάτη.

4.5 ΟΙΚΟΝΟΜΙΚΕΣ ΠΛΗΡΟΦΟΡΙΕΣ ΚΑΤΑ ΤΟΜΕΑ

Ο Όμιλος δραστηριοποιείται:

- στην εμπορία ειδών διατροφής και τυποποιημένων γευμάτων γενικώς, όπως τυρόπιτες, σπανακόπιτες, σάντουιτς και συναφή είδη στην Ελλάδα αλλά και στο εξωτερικό με την θυγατρική του Εταιρεία που βρίσκεται στην Ρουμανία στην οποία υπάρχει και εργαστήριο παραγωγής των παραπάνω ειδών
- Στην εμπορία ποτών αναψυκτικών.
- Στην εμπορία λιανικώς ή χονδρικώς παντός είδους, συναφούς με τα παραπάνω ή μη, οίκων εσωτερικού και εξωτερικού.
- Στην συνεργασία με οποιοδήποτε φυσικό ή νομικό πρόσωπο και με οποιοδήποτε τρόπο, συνάπτοντας οποιασδήποτε μορφής εμπορικές συμφωνίες, franchising.
- Στην εμπορία λιανικώς ή χονδρικώς σιγαρέτων και λοιπών καπνοβιομηχανικών προϊόντων.

Η μοναδική χρήσιμη πληροφόρηση για τους χρήστες των οικονομικών καταστάσεων είναι η ανάλυση του κύκλου εργασιών της μητρικής εταιρείας και του ομίλου για την χρήση 2005 σε ανοιχτή αγορά (λιανική), κλειστές αγορές (λιανική) και έσοδα από πωλήσεις χονδρικής σε franchisees. Επίσης στον όμιλο αναφέρονται χωριστά οι πωλήσεις της θυγατρικής μας στην Ρουμανία.

Ανάλυση Κύκλου Εργασιών	Ο ΟΜΙΛΟΣ	Η ΕΤΑΙΡΕΙΑ
	1.1-31.12.2005	1.1-31.12.2005
Ανοιχτή Αγορά	25.129.418	21.974.962
Πωλήσεις της Θυγατρικής στη Ρουμανία	2.543.633	
Κλειστή Αγορά	11.371.002	11.371.002
Franchise	4.873.734	4.873.734
Σύνολο Κύκλου Εργασιών	43.917.786	38.219.697

4.6 ΣΗΜΕΙΩΣΕΙΣ ΣΤΙΣ ΟΙΚΟΝΟΜΙΚΕΣ ΚΑΤΑΣΤΑΣΕΙΣ**4.6.1 Ενσώματες Ακινήτοποιήσεις****Η ΕΤΑΙΡΕΙΑ**

	<u>Οικόπεδα</u>	<u>Κτίρια</u>	<u>Μηχανήματα</u>	<u>Μεταφορικά Μέσα</u>	<u>Έπιπλα & Λοιπός εξοπλισμός</u>	<u>Ακινήτο- ποιήσεις υπό εκτέλεση</u>	<u>Σύνολο</u>
Μικτή Λογιστική αξία	3.209.822	16.772.599	4.877.062	1.138.910	8.216.639	8.804	34.223.835
Συσσωρευμένη απόσβεση και απομείωση αξίας	0	(4.270.199)	(1.687.150)	(480.435)	(3.658.893)	0	(10.096.677)
Λογιστική αξία την 1 Ιανουαρίου 2004	3.209.822	12.502.400	3.189.912	658.474	4.557.746	8.804	24.127.158
Μικτή Λογιστική αξία	3.209.822	13.529.522	4.995.613	1.002.337	8.398.791	0	31.136.086
Συσσωρευμένη απόσβεση και απομείωση αξίας	(2.369.679)	(3.405.595)	(2.110.077)	(415.690)	(4.383.411)	0	(12.684.453)
Λογιστική αξία την 31 Δεκεμβρίου 2004	840.143	10.123.927	2.885.537	586.647	4.015.380	0	18.451.633
Μικτή Λογιστική αξία	3.209.822	14.205.126	5.140.770	810.445	8.964.038	0	32.330.201
Συσσωρευμένη απόσβεση και απομείωση αξίας	(2.369.679)	(3.975.717)	(2.427.364)	(372.634)	(4.838.019)	0	(13.983.413)
Λογιστική αξία την 31 Δεκεμβρίου 2005	840.143	10.229.409	2.713.407	437.811	4.126.019	0	18.346.789
	<u>Οικόπεδα</u>	<u>Κτίρια</u>	<u>Μηχανήματα</u>	<u>Μεταφορικά Μέσα</u>	<u>Έπιπλα & Λοιπός εξοπλισμός</u>	<u>Ακινήτο- ποιήσεις υπό εκτέλεση</u>	<u>Σύνολο</u>
Λογιστική αξία την 1 Ιανουαρίου 2004	3.209.822	12.502.400	3.189.912	658.474	4.557.746	8.804	24.127.158
Προσθήκες	0	4.899.018	223.115	73.062	356.748	0	5.551.942
Πωλήσεις – Μειώσεις	(2.369.679)	(8.186.193)	(104.564)	(209.634)	(174.595)	(8.804)	(11.053.469)
Αποσβέσεις/ αναπροσαρμογές αποσβέσεων	0	864.603	(422.926)	64.745	(724.519)	0	(218.097)
Μεταφορές	0	44.098	0	0	0	0	44.098
Επανεκτίμηση κτιρίου	0	0	0	0	0	0	0
Λογιστική αξία την 31 Δεκεμβρίου 2004	840.143	10.123.927	2.885.537	586.647	4.015.380	0	18.451.633
Προσθήκες	0	1.329.762	569.338	39.417	702.605	0	2.641.122
Πωλήσεις – Μειώσεις	0	(654.158)	(424.181)	(231.309)	(137.358)	0	(1.447.006)
Αποσβέσεις/ αναπροσαρμογές αποσβέσεων	0	(570.121)	(317.287)	43.056	(454.608)	0	(1.298.960)
Λογιστική αξία την 31 Δεκεμβρίου 2005	840.143	10.229.409	2.713.407	437.811	4.126.019	0	18.346.789

4.6.2 Άυλα Περιουσιακά στοιχεία

	Η ΕΤΑΙΡΕΙΑ		Σύνολο
	Υπεραξία από απορρόφηση θυγατρικών Επιχ/σεως	Λοιπές ασώματες ακινητοποιήσεις	
Μικτή Λογιστική αξία	4.239.766	1.693.636	5.933.402
Συσσωρευμένη απόσβεση και απομείωση αξίας	0	(440.267)	(440.267)
Λογιστική αξία την 1 Ιανουαρίου 2004	4.239.766	1.253.369	5.493.134
Μικτή Λογιστική αξία	4.239.766	1.743.062	5.982.828
Συσσωρευμένη απόσβεση και απομείωση αξίας	0	(490.341)	(490.341)
Λογιστική αξία την 31 Δεκεμβρίου 2004	4.239.766	1.252.721	5.492.487
Μικτή Λογιστική αξία	4.239.766	1.786.112	6.025.878
Συσσωρευμένη απόσβεση και απομείωση αξίας	0	(658.889)	(658.889)
Λογιστική αξία την 31 Δεκεμβρίου 2005	4.239.766	1.127.223	5.366.989

	Υπεραξία από απορρόφηση θυγατρικών Επιχ/σεως		Λοιπές ασώματες ακινητοποιήσεις	Σύνολο
Λογιστική αξία την 1 Ιανουαρίου 2004	4.239.766	1.253.369	5.493.134	
Προσθήκες	0	49.426	49.426	
Πωλήσεις - Μειώσεις	0	0	0	
Αποσβέσεις / αναπροσαρμογές αποσβέσεων	0	(50.073)	(50.073)	
Μεταφορές	0	0	0	
Επανεκτίμηση κτιρίου	0	0	0	
Λογιστική αξία την 31 Δεκεμβρίου 2004	4.239.766	1.252.721	5.492.487	
Προσθήκες	0	43.050	43.050	
Πωλήσεις - Μειώσεις	0	0	0	
Αποσβέσεις / αναπροσαρμογές αποσβέσεων	0	(168.548)	(168.548)	
Μεταφορές	0	0	0	
Λογιστική αξία την 31 Δεκεμβρίου 2005	4.239.766	1.127.223	5.366.989	

4.6.3 Επενδύσεις σε Συνδεδεμένες Επιχειρήσεις

	Ο ΟΜΙΛΟΣ		Η ΕΤΑΙΡΕΙΑ	
	31/12/2005	31/12/2004	31/12/2005	31/12/2004
Συμμετοχές σε θυγατρικές επιχειρήσεις	0	0	9.458.297	9.774.413
Μείον : απομειώσεις	0	0	(3.057.292)	(3.254.492)
Σύνολο	0	0	6.401.004	6.519.920
Συμμετοχές σε συνδεδεμένες επιχειρήσεις	153.335	239.735	3.600	90.000
Μείον : απομειώσεις	0	0	0	0
Σύνολο	153.335	239.735	3.600	90.000
Γενικό Σύνολο	153.335	239.735	6.404.604	6.609.920

- Στον ανωτέρω πίνακα εμφανίζεται το συνολικό ποσό της αξίας των συμμετοχών της μητρικής εταιρείας στις θυγατρικές τις εταιρείες, καθώς επίσης και το συνολικό ποσό των απομειώσεων που είχε διενεργήσει στις ατομικές της οικονομικές καταστάσεις.

- Κατά την διάρκεια της χρήσης 2005 μεταβλήθηκε η Δομή του Ομίλου σε σχέση με την 31/12/2004 καθότι πουλήθηκαν πλήρως τα ποσοστά συμμετοχής που είχε η εταιρεία στις:
 - ΓΡΗΓΟΡΗΣ ΚΡΗΤΙΚΗ Α.Ε. (η εταιρεία κατείχε το 51%) η οποία από σήμερα και στο εξής αποτελεί τον κύριο δικαιούχο της Εταιρείας στην Κρήτη,
 - FROZYM Ε.Π.Ε. (η εταιρεία κατείχε το 50%)
 - OREA IMERA (ΤΣΕΧΙΑ - η εταιρεία κατείχε το 70%).
- Η μητρική εταιρεία στο τέλος του 2005 προέβη στην σύσταση της εταιρείας περιορισμένης ευθύνης QUALITY FOOD MANAGEMENT Ε.Π.Ε. με αξία κτήσης συμμετοχής € 3.600,00 και ποσοστό συμμετοχής 20% για την οποία δεν υπάρχουν ακόμη διαθέσιμα οικονομικά στοιχεία
- Η μητρική εταιρεία επίσης συμμετέχει στην ανώνυμη εταιρεία εσωτερικού GREGORY'S HOSPITAL Α.Ε. με ποσοστό 51%. Η εταιρεία αυτή δεν ενοποιήθηκε διότι συμφωνήθηκε η πώλησή της στη χρήση 2006. Σημειώνεται επίσης ότι η εν λόγω εταιρεία δεν είχε καμία δραστηριότητα από την ίδρυση της και ότι δεν υπήρξε καμία συναλλαγή ουδέποτε με την ΓΡΗΓΟΡΗΣ ΜΙΚΡΟΓΕΥΜΑΤΑ Α.Β.Ε.Ε.
- Στο κονδύλι του ομίλου «Επενδύσεις σε συνδεδεμένες επιχειρήσεις» περιλαμβάνεται, εκτός από την αξία κτήσης της QUALITY FOOD MANAGEMENT Ε.Π.Ε., και η αξία της συμμετοχής μίας θυγατρικής εταιρείας του ομίλου (ΓΡΗΓΟΡΗΣ ΑΧΑΪΚΗ Α.Ε.) στην εταιρεία «ΝΟΣΟΚΟΜΕΙΟ ΟΛΥΜΠΙΑ Α.Ε.» με ποσοστό συμμετοχής 0,83% και αξία κτήσης € 149.735,14.

4.6.4 Αναβαλλόμενες φορολογικές απαιτήσεις – υποχρεώσεις

	Ο ΟΜΙΛΟΣ		Η ΕΤΑΙΡΕΙΑ	
	31/12/2005		31/12/2005	
	Απαίτηση	Υποχρέωση	Απαίτηση	Υποχρέωση
Ενώματες ακινητοποιήσεις – κύκλωμα leasing		389.651,75		389.651,75
Από σχηματισμό πρόβλεψης αποζημίωσης προσωπικού	59.552,57		59.552,57	
Ασώματες ακινητοποιήσεις	617.745,38		617.745,38	
Πρόβλεψη πρόσθετων φορολογικών επιβαρύνσεων για ανέλεγκτες χρήσεις		194.626,93		194.626,93
Σύνολο	677.297,95	584.278,68	677.297,95	584.278,68

Οι υπόλοιπες εταιρείες του Ομίλου δεν αναγνώρισαν αναβαλλόμενη φορολογία στις 31/12/2005 λόγω αυξημένων φορολογικών ζημιών.

4.6.5 Λοιπές Μακροπρόθεσμες Απαιτήσεις

Οι λοιπές μακροπρόθεσμες απαιτήσεις του Ομίλου και της Εταιρείας αναλύονται στον παρακάτω πίνακα:

	Ο ΟΜΙΛΟΣ		Η ΕΤΑΙΡΕΙΑ	
	31/12/2005	31/12/2004	31/12/2005	31/12/2004
Δοσμένες Εγγυήσεις	1.579.166	1.767.176	1.469.018	1.516.396
Σύνολο λοιπών μακροπρόθ. απαιτήσεων	1.579.166	1.767.176	1.469.018	1.516.396

Οι απαιτήσεις αυτές πρόκειται να εισπραχθούν, τουλάχιστον, από το τέλος της επόμενης χρήσης.

4.6.6 Αποθέματα

Τα αποθέματα του ομίλου και της εταιρείας αναλύονται ως εξής:

	Ο ΟΜΙΛΟΣ		Η ΕΤΑΙΡΕΙΑ	
	31/12/2005	31/12/2004	31/12/2005	31/12/2004
1. Εμπορεύματα	615.384	745.261	565.868	668.150
2. Προϊόντα έτοιμα & ημιτελή - Υποπροϊόντα & υπολείμματα	2.992	18.101	0	
4. Πρώτες και βοηθητικές ύλες - Αναλώσιμα υλικά -Ανταλλακτικά και Είδη συσκευασίας	907.655	1.042.754	826.616	953.322
5. Προκαταβολές για αγορά αποθεμάτων	0	1.965	0	0
Σύνολο	1.526.031	1.808.081	1.392.484	1.621.471

Σχετικά με τα αποθέματα σημειώνεται ότι η τιμή κτήσης τους ισούται με την καθαρή ρευστοποιήσιμη αξία τους και κατά συνέπεια δεν τίθεται θέμα απομείωσής τους.

4.6.7 Πελάτες και λοιπές εμπορικές απαιτήσεις

Οι πελάτες και οι λοιπές εμπορικές απαιτήσεις του Ομίλου και της Εταιρείας αναλύονται ως κάτωθι:

	Ο ΟΜΙΛΟΣ		ΕΤΑΙΡΕΙΑ	
	31/12/2005	31/12/2004	31/12/2005	31/12/2004
Πελάτες	2.049.688	486.719	1.947.810	432.388
Γραμμάτια Εισπρακτέα	64.456	52.555	64.456	52.555
Επιταγές Εισπρακτέες	615.062	916.004	615.062	916.004
Καθαρές Εμπορικές Απαιτήσεις	2.729.206	1.455.278	2.627.328	1.400.947

Για τις ανωτέρω απαιτήσεις σημειώνεται ότι έχουν αποτιμηθεί στην εύλογη αξία τους κατά την μετάβαση στα Δ.Π.Χ.Π. .

4.6.8 Λοιπές Απαιτήσεις και Βραχυπρόθεσμες Απαιτήσεις κατά Συνδεδεμένων Επιχειρήσεων

Οι λοιπές απαιτήσεις και οι βραχυπρόθεσμες απαιτήσεις κατά συνδεδεμένων επιχειρήσεων αναλύονται ως εξής:

	Ο ΟΜΙΛΟΣ		Η ΕΤΑΙΡΕΙΑ	
	31/12/2005	31/12/2004	31/12/2005	31/12/2004
Χρεώστες διάφοροι	2.421.614	2.819.918	824.571	1.020.852
Βραχυπρόθεσμες απαιτήσεις κατά συνδεδεμένων επιχ/σεων	58.180	367.917	1.338.255	3.315.896
Λογαριασμοί διαχειρίσεως προκαταβολών και πιστώσεων	88.578	87.276		
Σύνολο	2.568.372	3.275.110	2.162.826	4.336.748

- Σχετικά με το κονδύλι «Χρεώστες διάφοροι» σημειώνονται τα εξής:
 - Ποσό 411 χιλ €, το οποίο εμφανίζεται ως απαίτηση από το Ελληνικό Δημόσιο στα βιβλία της μητρικής εταιρείας, αφορά σε προκαταβολή φόρου εισοδήματος παρελθούσας χρήσης, και το οποίο η Διοίκηση εκτιμά ότι θα συμψηφιστεί με τον φόρο επί των λογιστικών διαφορών που θα προκύψουν από τον εν εξελίξει φορολογικό έλεγχο.
 - Ποσό 830 χιλιάδες € περίπου, αφορά μέρος της επίδικης απαίτησης της θυγατρικής εταιρείας ΓΡΗΓΟΡΗΣ ΒΟΡΕΙΟΕΛΛΑΔΙΚΗ Α.Ε., για την οποία γίνεται εκτενής αναφορά πιο κάτω στη σημείωση 4.9.
- Σημειώνεται επίσης ότι το κονδύλι «Βραχυπρόθεσμες απαιτήσεις κατά συνδεδεμένων επιχειρήσεων» αφορά στις ενδοεταιρικές απαιτήσεις μεταξύ του ομίλου για τις οποίες γίνεται αναλυτική αναφορά πιο κάτω στη σημείωση 4.6.28.

4.6.9 Λοιπά Κυκλοφοριακά Στοιχεία Ενεργητικού

Τα λοιπά στοιχεία του ενεργητικού του Ομίλου και της Εταιρείας αναλύονται ως εξής:

	Ο ΟΜΙΛΟΣ		Η ΕΤΑΙΡΕΙΑ	
	31/12/2005	31/12/2004	31/12/2005	31/12/2004
Έξοδα επομένων χρήσεων	73.122	100.975	60.569	91.149
Σύνολο	73.122	100.975	60.569	91.149

4.6.10 Ταμειακά Διαθέσιμα & Ισοδύναμα

Τα ταμειακά διαθέσιμα & ισοδύναμα του Ομίλου και της Εταιρείας αναλύονται ως εξής:

	Ο ΟΜΙΛΟΣ		Η ΕΤΑΙΡΕΙΑ	
	31/12/2005	31/12/2004	31/12/2005	31/12/2004
Διαθέσιμα στο ταμείο	155.222	1.587.025	101.020	474.114
Βραχυπρόθεσμες τραπεζικές καταθέσεις	410.101	334.507	292.135	171.437
Σύνολο	565.322	1.921.532	393.154	645.551

4.6.11 Ίδια Κεφάλαια

Το μετοχικό κεφάλαιο της εταιρείας αναλύεται στις 31/12/2005 σε 22.621.740 μετοχές με ονομαστική αξία € 0,42. Στο ανωτέρω σύνολο περιλαμβάνονται και 1.809.740 ίδιες μετοχές τις οποίες η εταιρεία κατείχε στις 31/12/2005. Για την πώληση των ιδίων μετοχών στην διάρκεια της επόμενης χρήσης παραπέμπουμε κατωτέρω στην σημείωση 4.10.

Σημειώνεται επίσης ότι τα ενοποιημένα ίδια κεφάλαια κατά την 31/12/2005 είναι αρνητικά κατά το ποσό των € (487.375), γεγονός όμως που αντισταθμίστηκε από την πώληση των ιδίων μετοχών της μητρικής εταιρείας που έλαβε χώρα τον 2^ο μήνα του 2006. Το εν λόγω γεγονός αναφέρεται και πιο κάτω στην σημείωση μας υπ' αριθμόν 4.10.

4.6.12 Μακροπρόθεσμες Υποχρεώσεις

Οι μακροπρόθεσμες υποχρεώσεις του Ομίλου και της Εταιρείας αναλύονται ως εξής:

	Ο ΟΜΙΛΟΣ		Η ΕΤΑΙΡΕΙΑ	
	31/12/2005	31/12/2004	31/12/2005	31/12/2004
Δάνεια Τραπεζών	9.525.974	4.694.001	9.525.974	4.457.355
Μακροπρόθεσμες Υποχρεώσεις σε Εταιρείες Χρηματοδοτικής Μίσθωσης	7.409.874	7.921.548	7.324.153	7.767.832
Λοιπές Μακροπρόθεσμες Υποχρεώσεις	192.478	159.520	182.418	150.846
Σύνολο	17.128.326	12.775.069	17.032.546	12.376.034

Η ανάλυση των μακροπρόθεσμων υποχρεώσεων έχει ως εξής:

	Ο ΟΜΙΛΟΣ			Η ΕΤΑΙΡΕΙΑ		
	Αποπληρωμές δανείων μέχρι την 31/12/08	Αποπληρωμές δανείων μετά την 1/1/2009	Σύνολο	Αποπληρωμές δανείων μέχρι την 31/12/08	Αποπληρωμές δανείων μετά την 1/1/2009	Σύνολο
ΔΑΝΕΙΑ	8.579.603,68	2.762.715,32	11.342.319,00	8.579.603,68	2.762.715,32	11.342.319,00
LEASING	3.878.302,22	4.844.159,78	8.722.462,00	3.878.302,22	4.620.914,78	8.499.217,00
Σύνολο	12.457.905,90	7.606.875,10	20.064.781,00	12.457.905,90	7.383.630,10	19.841.536,00

Στις αποπληρωμές των δανείων μέχρι την 31/12/08 περιλαμβάνονται και υποχρεώσεις πληρωτέες την επόμενη χρήση που περιλαμβάνονται στον κατωτέρω πίνακα.

Το μέσο επιτόκιο των μακροπρόθεσμων δανείων ανέρχεται σε 5,5% περίπου.

4.6.13 Βραχυπρόθεσμες δανειακές υποχρεώσεις και Μακροπρόθεσμες υποχρεώσεις πληρωτέες στην επόμενη χρήση

Οι βραχυπρόθεσμες δανειακές υποχρεώσεις και οι μακροπρόθεσμες υποχρεώσεις πληρωτέες στην επόμενη χρήση του Ομίλου και της Εταιρείας αναλύονται ως εξής:

	Ο ΟΜΙΛΟΣ		Η ΕΤΑΙΡΕΙΑ	
	31/12/2005	31/12/2004	31/12/2005	31/12/2004
Βραχυπρόθεσμες Δανειακές Υποχρεώσεις	5.265.272	10.500.647	4.500.388	10.382.741
Μακροπρόθεσμες Δανειακές Υποχρεώσεις πληρωτέες στην Επόμενη Χρήση	1.816.345	2.202.398	1.816.345	1.926.939
Μακροπρόθεσμες Υποχρεώσεις σε Εταιρείες Χρηματοδοτικές Μίσθωσης πληρωτέες στην επόμενη χρήση	1.312.588	1.921.478	1.175.064	1.812.315
Σύνολο	8.394.205	14.624.523	7.491.796	14.121.995

Το μέσο επιτόκιο των βραχυπρόθεσμων δανείων ανέρχεται σε 6,04% περίπου.

4.6.14 Υποχρεώσεις παροχών προσωπικού λόγω εξόδου από την υπηρεσία

	Ο ΟΜΙΛΟΣ		Η ΕΤΑΙΡΕΙΑ	
	31/12/2005	31/12/2004	31/12/2005	31/12/2004
Υποχρεώσεις παροχών προσωπικού λόγω εξόδου από την υπηρεσία	205.354	205.354	205.354	205.354
Σύνολο	205.354	205.354	205.354	205.354

Η πρόβλεψη που έχει σχηματίσει η εταιρεία έχει βασιστεί σε αναλογιστική μελέτη που διενήργησε η Alico. Η αναλογιστική μελέτη, η οποία βασίστηκε στη μέθοδο Projected Unit Credit Method (P.B.O), αφορά στην διερεύνηση και υπολογισμό των αναλογιστικών μεγεθών που απαιτούνται από τις προδιαγραφές που θέτουν τα Διεθνή Λογιστικά Πρότυπα (Δ.Λ.Π.19) και είναι υποχρεωτικό να καταχωρηθούν στον Ισολογισμό και την κατάσταση αποτελεσμάτων κάθε επιχείρησης. Η βασική ημερομηνία που χρησιμοποιήθηκε ως ημερομηνία αναλογιστικής αποτίμησης των διαφόρων μεγεθών είναι η 31/12/2005 και αφορά το σύνολο των ατόμων που απασχολούσε ο όμιλος την 31/12/2005.

Τα αποτελέσματα της χρήσης 2005 δεν επιβαρύνθηκαν με επιπλέον πρόβλεψη, αφού το αποτέλεσμα της αναλογιστικής μελέτης ήταν μικρότερο από την ήδη υπάρχουσα πρόβλεψη των 205.353,68 ευρώ, η οποία είχε επιβαρύνει τα αποτελέσματα και την καθαρή θέση της χρήσης 2004.

4.6.15 Προμηθευτές & Λοιπές Υποχρεώσεις

Η ανάλυση των υπολοίπων των προμηθευτών και των λοιπών συναφών υποχρεώσεων του Ομίλου και της Εταιρείας έχει ως εξής:

	Ο ΟΜΙΛΟΣ		Η ΕΤΑΙΡΕΙΑ	
	31/12/2005	31/12/2004	31/12/2005	31/12/2004
Προμηθευτές	2.295.634	2.497.285	1.851.235	2.984.327
Γραμμάτια Πληρωτέα	0	0	0	0
Επιταγές Πληρωτέες	4.724.112	4.188.663	4.504.062	3.756.815
Προκαταβολές πελατών	260.938	35.843	260.938	35.843
Σύνολο	7.280.683	6.721.791	6.616.234	6.776.984

4.6.16 Τρέχουσες Φορολογικές Υποχρεώσεις

Οι τρέχουσες φορολογικές υποχρεώσεις αναλύονται στον ακόλουθο πίνακα:

	Ο ΟΜΙΛΟΣ		Η ΕΤΑΙΡΕΙΑ	
	31/12/2005	31/12/2004	31/12/2005	31/12/2004
Έξοδο φόρου που αναλογεί στην περίοδο	0	0	0	0
Υποχρεώσεις από Φόρους	349.474	265.771	327.679	228.936
Σύνολο	349.474	265.771	327.679	228.936

4.6.17 Λοιπές βραχυπρόθεσμες υποχρεώσεις & Υποχρεώσεις σε συνδεδεμένες εταιρείες του ομίλου

Οι λοιπές βραχυπρόθεσμες υποχρεώσεις και οι υποχρεώσεις σε συνδεδεμένες εταιρείες αναλύονται στον ακόλουθο πίνακα:

	Ο ΟΜΙΛΟΣ		Η ΕΤΑΙΡΕΙΑ	
	31/12/2005	31/12/2004	31/12/2005	31/12/2004
Υποχρεώσεις σε συνδεδεμένες εταιρείες του Ομίλου	0	585.735	475.908	120.320
Ασφαλιστικοί οργανισμοί	656.032	758.417	598.217	651.574
Μερίσματα πληρωτέα	4.415	4.415	4.415	4.415
Πιστωτές διάφοροι	907.775	1.722.063	395.991	967.396
Σύνολο	1.568.222	2.484.895	1.474.532	1.743.706

Ιδιαίτερη αναφορά και ανάλυση των υποχρεώσεων σε συνδεδεμένες εταιρείες του ομίλου παρατίθεται σε ιδιαίτερη σημείωση του προσαρτήματος.

4.6.18 Βραχυπρόθεσμες Προβλέψεις

Οι βραχυπρόθεσμες προβλέψεις αναλύονται στον ακόλουθο πίνακα:

	Ο ΟΜΙΛΟΣ		Η ΕΤΑΙΡΕΙΑ	
	31/12/2005	31/12/2004	31/12/2005	31/12/2004
Έσοδα επόμενης περιόδου	94.011	100.645	94.011	100.645
Έξοδα χρήσεως δουλευμένα	7.637	126	0	
Λοιπές υποχρεώσεις	157.832	136	144.608	136
Σύνολο	259.481	100.907	238.619	100.781

4.6.19 Κόστος Πωληθέντων

	Η ΕΤΑΙΡΕΙΑ	
	31/12/2005	31/12/2004
Κόστος αποθεμάτων αναγνωριζόμενο ως έξοδο	13.629.765	14.444.146
	13.629.765	14.444.146

4.6.20 Έξοδα Διοίκησης

Τα έξοδα Διοίκησης της μητρικής εταιρείας έτσι όπως εμφανίζονται στον πίνακα αποτελεσμάτων χρήσεως αναλύονται ως εξής:

	Η ΕΤΑΙΡΕΙΑ	
	1/1 - 31/12/2005	1/1 - 31/12/2004
Αμοιβές και έξοδα προσωπικού	898.584	2.199.799
Αμοιβές και έξοδα τρίτων	256.593	251.163
Παροχές τρίτων	223.064	331.660
Φόροι τέλη	115.369	46.570
Διάφορα έξοδα	112.133	246.515
Τόκοι και συναφή έξοδα		
Αποσβέσεις παγίων	380.562	280.516
Προβλέψεις		593.390
Σύνολο	1.986.305	3.949.613

4.6.21 Έξοδα Διάθεσης

Τα έξοδα Διάθεσης της μητρικής εταιρείας έτσι όπως εμφανίζονται στον πίνακα αποτελεσμάτων χρήσεως αναλύονται ως εξής:

Η ΕΤΑΙΡΕΙΑ		
	31/12/2005	1/1 - 31/12/2004
Αμοιβές και έξοδα προσωπικού	12.068.949	10.997.354
Αμοιβές και έξοδα τρίτων	1.224.353	1.364.942
Παροχές τρίτων	6.391.055	6.091.157
Φόροι τέλη	292.523	271.785
Διάφορα έξοδα	530.044	451.224
Τόκοι και συναφή έξοδα	0	0
Αποσβέσεις παγίων	1.873.110	2.333.496
Προβλέψεις	0	0
Σύνολο	22.380.035	21.509.958

4.6.22 Έξοδα Έρευνας & Ανάπτυξης

Τα έξοδα Έρευνας και ανάπτυξης της μητρικής εταιρείας έτσι όπως εμφανίζονται στον πίνακα αποτελεσμάτων χρήσεως αναλύονται ως εξής:

Η ΕΤΑΙΡΕΙΑ		
	1/1 - 31/12/2005	1/1 - 31/12/2004
Αμοιβές και έξοδα προσωπικού	73.015	85.314
Αμοιβές και έξοδα τρίτων	29.664	18.977
Παροχές τρίτων	11.484	12.874
Φόροι τέλη	938	1.454
Διάφορα έξοδα	4.061	2.856
Τόκοι και συναφή έσοδα	0	0
Αποσβέσεις παγίων	4.818	1.797
Προβλέψεις	0	0
Σύνολο	123.980	123.273

4.6.23 Χρηματοοικονομικά έσοδα / έξοδα

Τα χρηματοοικονομικά έξοδα και έσοδα του ομίλου και της μητρικής εταιρείας αναλύονται ως εξής:

	Ο ΟΜΙΛΟΣ		Η ΕΤΑΙΡΕΙΑ	
	1/1 - 31/12/2005	1/1 - 31/12/2004	1/1 - 31/12/2005	1/1 - 31/12/2004
Χρηματοοικονομικά Έσοδα	5.273	11.069	4.676	3.061
Χρηματοοικονομικά Έξοδα	(1.942.672)	(1.818.970)	(1.810.686)	(1.748.250)
Σύνολο	(1.937.398)	(1.807.901)	(1.806.010)	(1.745.188)

4.6.24 Λοιπά Έσοδα Εκμετάλλευσης

Τα λοιπά έσοδα εκμετάλλευσης της μητρικής εταιρείας αναλύονται ως εξής:

	Η ΕΤΑΙΡΕΙΑ	
	1/1 - 31/12/2005	1/1 - 31/12/2004
Επιχορηγήσεις και διάφορα έσοδα πωλήσεων	128.564,07	32.801,76
Έσοδα παρεπομένων ασχολιών	1.791.459,05	2.029.255,85
Κέρδη πωλήσεως συμμετοχών και χρεογράφων	10.150,00	30.586,91
Έκτακτα έσοδα	469.022,15	109.721,65
Έκτακτα κέρδη		3.215.395,42
Έσοδα προηγούμενων χρήσεων	29.792,33	10.180,47
Σύνολο	2.428.987,60	5.427.942,06

Τα έκτακτα κέρδη της χρήσης 2004 αφορούν κέρδη από πώληση πάγιου εξοπλισμού.

4.6.25 Λοιπά Έξοδα Εκμετάλλευσης

Τα λοιπά έξοδα εκμετάλλευσης της μητρικής εταιρείας αναλύονται ως εξής:

	Η ΕΤΑΙΡΕΙΑ	
	1/1 - 31/12/2005	1/1 - 31/12/2004
Έκτακτα έξοδα	102.039,32	568.768,85
Έκτακτες ζημιές	331.151,87	94.358,19
Έξοδα προηγούμενων χρήσεων	64.910,14	109.122,24
Σύνολο	498.101,33	772.249,28

4.6.26 Φόρος Εισοδήματος

	Ο ΟΜΙΛΟΣ		Η ΕΤΑΙΡΕΙΑ	
	31/12/2005	31/12/2004	31/12/2005	31/12/2004
Καταλογισθείσες διαφορές φορολογικού ελέγχου προηγούμενων χρήσεων	(2.058)	(103.313)		(63.307)
Πρόβλεψη διαφορών φορολογικού ελέγχου ανέλεγκτων χρήσεων	(194.627)	0	(194.627)	
Αναβαλλόμενος φόρος (έξοδο)	(1.161.027)	(978.691)	(1.110.136)	(926.716)
Σύνολο	(1.357.712)	(1.082.004)	(1.304.763)	(990.023)

4.6.27 Αποτελέσματα ανά μετοχή

	Ο ΟΜΙΛΟΣ		Η ΕΤΑΙΡΕΙΑ	
	31/12/2005	31/12/2004	31/12/2005	31/12/2004
Κέρδη που αναλογούν στους μετόχους της μητρικής	(2.011.710)	594.230	(1.080.273)	1.375.553
Σταθμισμένος μέσος όρος του αριθμού μετοχών σε κυκλοφορία	20.812.000	20.812.000	20.812.000	20.812.000
Βασικά κέρδη ανά μετοχή	0,10	0,03	0,05	0,07

4.6.28 Συναλλαγές με συνδεδεμένα μέρη

Κατά την 31.12.2005 οι απαιτήσεις της μητρικής εταιρείας από τα συνδεδεμένα μέρη ήταν οι κάτωθι:

	Απαιτήσεις της μητρικής από συνδεδεμένα μέρη	Τύπος συνδεδεμένου μέρους
ΑΣΙΑΤΙΚΑ ΕΣΤΙΑΤΟΡΙΑ Α.Ε.	280.102,33	Θυγατρική
ΓΡΗΓΟΡΗΣ ΒΟΡΕΙΟΕΛΛΑΔΙΚΗ Α.Ε.	971.626,64	Θυγατρική
ΓΡΗΓΟΡΗΣ ΑΧΑΪΚΗ Α.Ε.	26.429,61	Θυγατρική
GREGORY'S ROMANIA S.A.	1.915,49	Θυγατρική
ΣΤΕΛΑΤΟΥ ΣΤΥΛΙΑΝΗ Ε.Π.Ε.	58.180,46	Λοιπά συνδεδεμένα μέρη
	<u>1.338.254,53</u>	

Κατά την 31.12.2005 οι υποχρεώσεις της μητρικής εταιρείας προς τα συνδεδεμένα μέρη ήταν οι κάτωθι:

	Υποχρεώσεις της μητρικής σε συνδεδεμένα μέρη	Τύπος συνδεδεμένου μέρους
ΓΕΥΜΑΤΑ ΣΥΝΤΑΓΜΑΤΟΣ Α.Ε.	98.034,57	Θυγατρική
ΑΛΑΣ Α.Ε.	377.873,23	Θυγατρική
	<u>475.907,80</u>	

Τα έσοδα που πραγματοποίησε η μητρική εταιρεία στην χρήση 2005 από τα συνδεδεμένα μέρη αναλύονται στον κάτωθι πίνακα:

	Έσοδα της μητρικής από συνδεδεμένα μέρη	Τύπος συνδεδεμένου μέρους
ΑΣΙΑΤΙΚΑ ΕΣΤΙΑΤΟΡΙΑ Α.Ε.	62.532,18	Θυγατρική
ΓΡΗΓΟΡΗΣ ΒΟΡΕΙΟΕΛΛΑΔΙΚΗ Α.Ε.	93.445,77	Θυγατρική
ΓΡΗΓΟΡΗΣ ΑΧΑΪΚΗ Α.Ε.	198.382,65	Θυγατρική
GREGORY'S ROMANIA S.A.	2.424,67	Θυγατρική
ΓΕΥΜΑΤΑ ΣΥΝΤΑΓΜΑΤΟΣ Α.Ε.	86.226,85	Θυγατρική
ΑΛΑΣ Α.Ε.	289.760,97	Θυγατρική
ΣΤΕΛΑΤΟΥ ΣΤΥΛΙΑΝΗ Ε.Π.Ε.	291.408,93	Λοιπά συνδεδεμένα μέρη
	<u>1.024.182,02</u>	

Στη χρήση 2005 πραγματοποιήθηκαν οι εξής ενδοεταιρικές πωλήσεις παγίων:

1. Πωλήσεις πάγιου εξοπλισμού της θυγατρικής εταιρείας ΑΛΑΣ Α.Ε προς τη μητρική € 427.256,33, όπου προέκυψε κέρδος € 214.428,64,
2. Πωλήσεις πάγιου εξοπλισμού της θυγατρικής εταιρείας ΑΣΙΑΤΙΚΑ ΕΣΤΙΑΤΟΡΙΑ ΑΝΩΝΥΜΗ ΕΜΠΟΡΙΚΗ ΕΤΑΙΡΕΙΑ προς τη μητρική € 579.827,19, όπου προέκυψε κέρδος € 26.789,64,
3. Πωλήσεις πάγιου εξοπλισμού της θυγατρικής εταιρείας ΓΡΗΓΟΡΗΣ ΒΟΡΕΙΟΕΛΛΑΔΙΚΗ Α.Ε. προς τη μητρική € 590.510,98, όπου προέκυψε κέρδος € 149.672,23,
4. Πωλήσεις πάγιου εξοπλισμού της θυγατρικής εταιρείας ΓΕΥΜΑΤΑ ΣΥΝΤΑΓΜΑΤΟΣ Α.Ε.Ε προς τη μητρική € 185.244,31, όπου προέκυψε κέρδος € 16.462,38,

Σημειώνεται ότι όλες οι παραπάνω συναλλαγές (οι οποίες αφορούν α) στις απαιτήσεις και τις υποχρεώσεις που εμφανίζονται κατά την 31.12.2005 στα βιβλία των εταιρειών, β) στις ενδοεταιρικές πωλήσεις αγαθών και υπηρεσιών, και γ) στις αγοραπωλησίες πάγιου εξοπλισμού και στα κέρδη που προέκυψαν), της μητρικής εταιρείας με τις θυγατρικές της σε ενοποιημένο επίπεδο απαλείφθηκαν.

4.7 ΑΝΑΛΥΣΗ ΠΡΟΣΑΡΜΟΓΩΝ ΠΡΩΤΗΣ ΕΦΑΡΜΟΓΗΣ Δ.Π.Χ.Π.**Ανάλυση εφαρμογών πρώτης εφαρμογής Δ.Π.Χ.Π.**

Οι προσαρμογές στα ίδια κεφάλαια της εταιρείας λόγω της προσαρμογής των οικονομικών καταστάσεων στα Διεθνή Λογιστικά Πρότυπα (συμπεριλαμβανομένων και των διορθώσεων που αναφέρουμε στην επόμενη σημείωση υπ' αριθμ. 8) έχουν ως εξής:

ΜΕΤΑΒΟΛΕΣ ΣΤΑ ΙΔΙΑ ΚΕΦΑΛΑΙΑ	Ο ΟΜΙΛΟΣ				Η ΕΤΑΙΡΕΙΑ			
	<u>31/12/2003</u>	<u>31/12/2004</u>	<u>30/09/2004</u>	<u>30/06/2004</u>	<u>31/12/2003</u>	<u>31/12/2004</u>	<u>30/09/2004</u>	<u>30/06/2004</u>
Σύνολο Ιδίων Κεφαλαίων, όπως είχαν προγενέστερα απεικονισθεί σύμφωνα με το ΕΛΣ (πλέον δικαιωμάτων μειοψηφίας)	13.942.171	14.723.867	16.595.415	16.262.535	23.111.492	21.681.540	23.900.767	24.207.297
Προσαρμογές των Διεθνών Προτύπων Χρηματοοικονομικής Πληροφόρησης								
Επίδραση από την μη αναγνώριση του κέρδους από το lease back ακίνητων της εταιρείας (σύμφωνα με την SIC 27)	-3.598.128	-3.598.128	-3.598.128	-3.598.128	-3.598.128	-3.598.128	-3.598.128	-3.598.128
Επίδραση από την απομείωση συμμετοχών	-258.400	-258.400	-258.400	-258.400	-4.904.303	-3.254.492	-2.765.872	-2.765.872
Αναπροσαρμογές προβλέψεων σύμφωνα με όσα προβλέπουν τα Δ.Π.Χ.Π.	-2.361.431	-2.361.431	-3.127.020	-2.861.847	-2.168.431	-2.168.431	-2.829.251	-2.564.078
Επίδραση από την μη αναγνώριση των εξόδων εγκατάστασης ως ασώματες ακινητοποιήσεις	-4.466.519	-4.284.398	-4.340.886	-4.343.847	-3.998.459	-4.024.334	-4.026.179	-4.026.179
Επίδραση από την αλλαγή των αποσβέσεων των ενσώματων παγίων και ασώματων ακινητοποιήσεων	1.065.348	243.014	1.243.602	1.197.786	998.026	124.294	1.137.656	1.083.039
Επίδραση από αναταξινόμηση επιχορηγήσεων από τα ίδια κεφάλαια στις μακρ/σμες υποχρεώσεις (έσοδα επόμενων χρήσεων)	-136.951	-100.645	-136.951	-136.951	-136.951	-100.645	-136.951	-136.951
Αναγνώριση δεδουλευμένων παροχών προσωπικού λόγω συνταξιοδότησης	-203.168	-203.168	-203.168	-203.168	-203.168	-203.168	-203.168	-203.168
Αναγνώριση Χρηματοδοτικών Μισθώσεων ως ενσώματες ακινητοποιήσεις και υποχρεώσεις	1.983.679	3.801.537	2.843.979	2.555.538	1.888.659	3.700.974	2.645.876	2.393.252
Απομείωση απαιτήσεων	-1.664.982	-3.678.657	-1.664.982	-1.664.982	-1.980.951	-3.994.625	-1.980.951	-1.980.951
Μεταφορά κόστους Ιδίων μετοχών αρνητικά στα Ίδια κεφάλαια	-3.550.472	-3.550.472	-3.550.472	-3.550.472	-3.550.472	-3.550.472	-3.550.472	-3.550.472
Λοιπές προσαρμογές			326.928	-9.385				-9.385
Αναγνώριση αναβαλλόμενου φόρου	440.992	1.479.547	56.056	179.309	320.114	1.397.782	-36.420	85.327
Σύνολο προσαρμογών	-12.750.033	-12.511.201	-12.409.442	-12.694.547	-17.334.063	-15.671.246	-15.343.859	-15.273.565
Επενδεδυμένα κεφάλαια κατά τα Διεθνή Λογιστικά Πρότυπα (Δ.Λ.Π.)	1.192.138	2.212.666	4.185.973	3.567.988	5.777.429	6.010.295	8.556.908	8.933.732

Η προσαρμογή των αποτελεσμάτων της χρήσης 01/01/2004 – 31/12/2004 διορθώθηκε, σε σχέση με την ήδη δημοσιοποιηθείσα (στις ενδιάμεσες οικονομικές καταστάσεις της χρήσης 2005), λόγω των αλλαγών στον αναβαλλόμενο φόρο για τις οποίες αναφερόμαστε στην επόμενη σημείωση. Οι τελικές προσαρμογές στα αποτελέσματα της χρήσης 2004 λόγω της μετατροπής των οικονομικών καταστάσεων στα Διεθνή Λογιστικά Πρότυπα (συμπεριλαμβανομένων και των διορθώσεων που αναφέρουμε στην επόμενη σημείωση υπ' αριθμ. 4.8) έχουν ως εξής:

ΜΕΤΑΒΟΛΕΣ ΣΤΑ ΑΠΟΤΕΛΕΣΜΑΤΑ	Ο ΟΜΙΛΟΣ	Η ΕΤΑΙΡΕΙΑ
	31.12.2005	31.12.2005
Σύνολο Αποτελεσμάτων, όπως είχαν προγενέστερα απεικονιστεί σύμφωνα με το Ε.Λ.Σ. (προ φόρων και μετά διακωμμάτων μειοψηφίας)	1.207.449	2.057.862
Προσαρμογές των Διεθνών Προτύπων Χρηματοοικονομικής Πληροφόρησης		
Επίδραση από τον αντιλογισμό χρεολυσίων μισθωμάτων leasing	1.921.478	1.812.315
Διαγραφή ενσωμάτων & ασωμάτων ακινητοποιήσεων στα αποτελέσματα	-17.645	-25.875
Επίδραση από τη διενέργεια αποσβέσεων στα πάγια αποκτηθέντα με leasing	-1.144.763	-1.099.843
Διαφορά αποσβέσεων βάσει Ε.Λ.Π. και Δ.Λ.Π. στα ιδιόκτητα ενσώματα & ασώματα πάγια	301.971	226.111
Επίδραση από τη διαφορά της απόσβεσης της επιχορήγησης	-2.314	-2.314
Λοιπές προσαρμογές		
Επίδραση από την απομείωση συμμετοχών	-593.390	-593.390
Αναβαλλόμενος φόρος (έσοδο ή έξοδο)	-978.692	-926.716
Αναπροσαρμογές προβλέψεων σύμφωνα με όσα προβλέπουν τα Δ.Π.Χ.Π.	-9.290	-9.290
Φόρος εισοδήματος χρήσης – διαφορές φορολογικού ελέγχου – λοιποί μη ενσωματωμένοι	-103.313	-63.307
Αλλαγή αναλογίας δικαιωμάτων μειοψηφίας στα αποτελέσματα	12.738	
Σύνολο προσαρμογών	-613.219	-682.309
Αποτελέσματα, κατά τα Διεθνή Λογιστικά Πρότυπα (μετά φόρων και δικαιωμάτων μειοψηφίας)	594.230	1.375.553

Δεν επήλθαν μεταβολές στις προσαρμογές των αποτελεσμάτων του πρώτου, δεύτερου και τρίτου τριμήνου σε σχέση με όσα έχουν δημοσιευθεί προγενέστερα στις ενδιάμεσες οικονομικές καταστάσεις της χρήσης 2005.

Σημαντικότερες επιδράσεις

(1) Διαγραφή του κέρδους από την που προέκυψε από τη σύμβαση πώλησης ακινήτων της εταιρείας μέσω "sale and lease back" στη χρήση 2003

Σύμφωνα με τη διερμηνεία υπ. αριθμ. 27 το κέρδος από την πώληση δεν αναγνωρίστηκε ως κέρδος στη χρήση ή ως έσοδο επόμενων χρήσεων αλλά ως δάνειο (βάσει της αρχής "η ουσία πάνω από τον τύπο")

(2) Επίδραση από την διαφορά των αποσβέσεων των ενσώματων παγίων στοιχείων

Τα ενσώματα πάγια στοιχεία του ενεργητικού αποτιμήθηκαν στο αρχικό κόστος κτήσης τους μείον τις συσσωρευμένες αποσβέσεις. Οι αποσβέσεις των παγίων αυτών επαναπροσδιορίστηκαν με βάση την πραγματική ωφέλιμη ζωή των παγίων.

(3) Διαφορετικός χειρισμός των μισθωμάτων χρηματοδοτικής μίσθωσης

Το μέρος των μισθωμάτων που αφορά εξόφληση κεφαλαίου δεν επιβαρύνει τα αποτελέσματα της χρήσης αλλά θεωρείται ως εξόφληση της υποχρέωσης.

(4) Ίδιες μετοχές

Η εταιρεία απεικόνιζε το κόστος αγοράς των ιδίων μετοχών στο ενεργητικό της. Σύμφωνα με τις πρόνοιες των Δ.Π.Χ.Π. το κόστος κτήσης των ιδίων μετοχών θα εμφανίζεται αφαιρετικά στα ίδια κεφάλαια.

(5) Επίδραση από την διαγραφή εξόδων εγκατάστασης

Η εταιρεία σύμφωνα με τα Δ.Π.Χ.Π. διέγραψε στα αποτελέσματα της έξοδα τα οποία είχαν κεφαλοποιηθεί στο παρελθόν βασιζόμενα σε φορολογικούς και εμπορικούς νόμους και τα οποία δεν πληρούν τα κριτήρια κεφαλαιοποίησης.

(6) – Απομειώσεις περιουσιακών στοιχείων

Κατά την ημερομηνία μετάβασης ο Όμιλος προχώρησε στην διενέργεια ελέγχου απομείωσης των περιουσιακών του στοιχείων τόσο στον Όμιλο όσο και στην μητρική εταιρεία.

Από τον έλεγχο απομείωσης προέκυψαν επιβαρύνσεις σε επιμέρους κονδύλια των οικονομικών καταστάσεων όπως στις συμμετοχές, στην υπεραξία απορρόφησης θυγατρικών εταιρειών, στις απαιτήσεις και σε λοιπά κυκλοφοριακά στοιχεία.

4.8 ΔΙΟΡΘΩΣΕΙΣ ΣΕ ΣΧΕΣΗ ΜΕ ΤΙΣ ΠΡΟΓΕΝΕΣΤΕΡΕΣ ΔΗΜΟΣΙΟΠΟΙΗΣΕΣ ΕΝΔΙΑΜΕΣΕΣ ΟΙΚΟΝΟΜΙΚΕΣ ΚΑΤΑΣΤΑΣΕΙΣ ΤΗΣ ΧΡΗΣΗΣ 2005

Τα επενδυμένα κεφάλαια κατά Δ.Λ.Π., για τον Όμιλο και την εταιρεία, όπως είχαν προσαρμοστεί και είχαν απεικονιστεί στις Ενδιάμεσες Οικονομικές Καταστάσεις της χρήσης 2005, έχουν μειωθεί και διορθωθεί για τους εξής λόγους:

α) Η εταιρεία επανεκτίμησε στο τέλος της χρήσης 2005, τη δυνατότητα ανακτησιμότητας του ποσού που αρχικά είχε υπολογισθεί ως αναβαλλόμενη φορολογική απαίτηση, με συνέπεια την επιβάρυνση των προσαρμογών της Καθαρής της Θέσης και των Αποτελεσμάτων προηγούμενων χρήσεων. Ειδικότερα εκτιμήθηκε ότι η εταιρεία δεν θα ωφεληθεί φορολογικά τις επόμενες χρήσεις από την διαγραφή στοιχείων ενεργητικού με την οποία προσάρμοσε την καθαρή θέση κατά την προσαρμογή των καταστάσεων στα διεθνή λογιστικά πρότυπα.

β) Λόγω του διαφορετικού λογιστικού χειρισμού του αναβαλλόμενου φόρου που εφαρμόστηκε τελικά, αναπροσαρμόστηκαν τα ετήσια αποτελέσματα της χρήσης 2004 και τα αποτελέσματα των ενδιάμεσων οικονομικών καταστάσεων των περιόδων 31/3/, 30/6/ & 30/9/2005. Οι αλλαγές στα αποτελέσματα προέκυψαν μόνο στα σωρευμένα κέρδη εις νέο μέχρι 31.12.2003, στα ετήσια αποτελέσματα της χρήσης 2004 (όχι στα αποτελέσματα των ενδιάμεσων περιόδων της χρήσης 2004) και στα αποτελέσματα των ενδιάμεσων περιόδων της χρήσης 2005.

Οι διορθωμένες οικονομικές καταστάσεις των ενδιάμεσων περιόδων θα αναρτηθούν στη διεύθυνση διαδικτύου της εταιρείας.

Για το λόγο της καλύτερης πληροφόρησης των επενδυτών παρατίθεται ο παρακάτω αναλυτικός πίνακας πρόσθετων προσαρμογών σε σχέση με τις προηγούμενες δημοσιευμένες ενδιάμεσες οικονομικές καταστάσεις για όποια περίοδο χρειάζονται αλλαγές.

ΠΙΝΑΚΑΣ ΕΠΙΠΡΟΣΘΕΤΩΝ ΠΡΟΣΑΡΜΟΓΩΝ ΚΑΘΑΡΗΣ ΘΕΣΗΣ

	Ο ΟΜΙΛΟΣ		Η ΕΤΑΙΡΕΙΑ	
	1/1/2004	31/12/2004	1/1/2004	31/12/2004
Ίδια Κεφάλαια κατά Δ.Λ.Π. (όπως είχαν απεικονισθεί στην πιο πρόσφατη δημοσίευση του εννιαμήνου 2005)	1.865.322	3.484.635	7.402.148	8.233.799
Επίδραση από την επανεκτίμηση της αναβαλλόμενης φορολογίας	-673.184	-1.271.969	-1.624.719	-2.223.504
Επενδεδυμένα Ίδια Κεφάλαια (Δ.Λ.Π.) μετά τις διορθώσεις	1.192.138	2.212.666	5.777.429	6.010.295

ΠΙΝΑΚΑΣ ΕΠΙΠΡΟΣΘΕΤΩΝ ΠΡΟΣΑΡΜΟΓΩΝ ΑΠΟΤΕΛΕΣΜΑΤΩΝ ΧΡΗΣΗΣ 2004 (*)

	Ο ΟΜΙΛΟΣ	Η ΕΤΑΙΡΕΙΑ
	1/1 - 31/12/2004	1/1 - 31/12/2004
Αποτελέσματα χρήσης μετά φόρων κατά Δ.Λ.Π. (όπως είχαν απεικονισθεί στην πιο πρόσφατη δημοσίευση του εννιαμήνου 2005)	966.996	1.974.339
Επίδραση από την επανεκτίμηση της αναβαλλόμενης φορολογίας	-578.786	-598.786
Αποτελέσματα χρήσης 2004 (Δ.Λ.Π.) μετά τις διορθώσεις	368.210	1.375.553
<i>Τα οποία κατανέμονται σε:</i>		
Μετόχους εταιρείας	594.230	1.375.553
Δικαιώματα μειοψηφίας	-226.020	

(*) Για τις ενδιάμεσες περιόδους του 2004 δε χρειάστηκε να γίνουν περαιτέρω προσαρμογές των αποτελεσμάτων καθώς δεν επηρεάστηκαν από το διαφορετικό χειρισμό του αναβαλλόμενου φόρου. Συγκεκριμένα, η μείωση των ετήσιων αποτελεσμάτων (€598.786) έγινε μόνο σε ετήσια βάση το 2004.

4.8.1 Διορθωμένα οικονομικά στοιχεία των καταστάσεων 01.01.2005 - 31.3.2005**ΣΤΟΙΧΕΙΑ ΙΣΟΛΟΓΙΣΜΟΥ**

ΤΗΣ ΠΕΡΙΟΔΟΥ ΑΠΟ 1 ΙΑΝΟΥΑΡΙΟΥ 2005 ΜΕΧΡΙ 31 ΜΑΡΤΙΟΥ 2005 (ποσά σε €)

	Ο ΟΜΙΛΟΣ		Η ΕΤΑΙΡΕΙΑ	
	Αρχικά στοιχεία Ισολογισμού 31/03/2005	Στοιχεία Ισολογισμού 31/03/2005 μετά τις μεταβολές	Αρχικά στοιχεία Ισολογισμού 31/03/2005	Στοιχεία Ισολογισμού 31/03/2005 μετά τις μεταβολές
ΕΝΕΡΓΗΤΙΚΟ				
Πάγια στοιχεία Ενεργητικού	31.979.690	30.361.089	35.162.217	32.612.522
Αποθέματα	1.893.078	1.893.078	1.567.965	1.567.965
Απαιτήσεις από πελάτες	1.731.336	1.731.336	4.824.200	4.824.200
Λοιπά στοιχεία Ενεργητικού	4.361.827	4.361.827	1.524.445	1.524.445
ΣΥΝΟΛΟ ΕΝΕΡΓΗΤΙΚΟΥ	39.965.931	38.347.330	43.078.827	40.529.132
ΠΑΘΗΤΙΚΟ				
Μακροπρόθεσμες υποχρεώσεις	15.724.663	15.724.663	14.966.092	14.966.092
Βραχυπρόθεσμες τραπεζικές υποχρεώσεις	11.472.839	11.472.839	11.347.605	11.347.605
Λοιπές βραχυπρόθεσμες υποχρεώσεις	9.210.738	9.210.738	8.157.713	8.157.713
Σύνολο υποχρεώσεων	36.408.241	36.408.241	34.471.410	34.471.410
Καθαρή θέση μετόχων Εταιρείας	2.714.453	1.095.852	8.607.417	6.057.722
Διακτώματα μειοψηφίας	843.237	843.237		
Σύνολο Καθαρής θέσης	3.557.690	1.939.089	8.607.417	6.057.722
ΣΥΝΟΛΟ ΠΑΘΗΤΙΚΟΥ	39.965.931	38.347.330	43.078.827	40.529.132

ΣΤΟΙΧΕΙΑ ΚΑΤΑΣΤΑΣΗΣ ΑΠΟΤΕΛΕΣΜΑΤΩΝ

ΤΗΣ ΠΕΡΙΟΔΟΥ ΑΠΟ 1 ΙΑΝΟΥΑΡΙΟΥ 2005 ΜΕΧΡΙ 31 ΜΑΡΤΙΟΥ 2005 (ποσά σε €)

	Ο ΟΜΙΛΟΣ		Η ΕΤΑΙΡΕΙΑ	
	Αρχικά στοιχεία κατάστασης αποτελεσμάτων 31/03/2005	Στοιχεία κατάστασης αποτελεσμάτων 31/03/2005 μετά τις μεταβολές	Αρχικά στοιχεία κατάστασης αποτελεσμάτων 31/03/2005	Στοιχεία κατάστασης αποτελεσμάτων 31/03/2005 μετά τις μεταβολές
Κύκλος Εργασιών	11.781.289	11.781.289	9.913.606	9.913.606
Μικτά κέρδη	7.686.962	7.686.962	6.695.700	6.695.700
Κέρδη προ φόρων, χρηματοδοτικών & επενδυτικών αποτελεσμάτων	563.437	563.437	724.781	724.781
Κέρδη προ φόρων, χρηματοδοτικών, επενδυτικών αποτελεσμάτων & αποσβέσεων	841.631	841.631	1.014.072	1.014.072
Κέρδη προ φόρων	73.055	73.055	373.618	373.618
Μείον φόροι		346.632		326.191
Κέρδη/ Ζημιές μετά από φόρους	73.055	-273.577	373.618	47.427
<i>Κατανέμονται σε:</i>				
Μετόχους Εταιρείας	344.954	-1.678	373.618	47.427
Δικαιώματα Μειοψηφίας	-271.899	-271.899		
Κέρδη μετά από φόρους ανά μετοχή – βασικά (σε €)	0,02	0,00	0,02	0,00

**ΣΤΟΙΧΕΙΑ ΚΑΤΑΣΤΑΣΗΣ ΜΕΤΑΒΟΛΩΝ ΚΑΘΑΡΗΣ ΘΕΣΗΣ ΤΗΣ ΠΕΡΙΟΔΟΥ
ΑΠΟ 1 ΙΑΝΟΥΑΡΙΟΥ 2005 ΜΕΧΡΙ 31 ΜΑΡΤΙΟΥ 2005 (ποσά σε €)**

	Ο ΟΜΙΛΟΣ		Η ΕΤΑΙΡΕΙΑ	
	Αρχικά στοιχεία Ισολογισμού 31/03/2005	Στοιχεία Ισολογισμού 31/03/2005 μετά τις μεταβολές	Αρχικά στοιχεία Ισολογισμού 31/03/2005	Στοιχεία Ισολογισμού 31/03/2005 μετά τις μεταβολές
Καθαρή θέση έναρξης περιόδου (01/01/2005)	3.484.635	2.212.666	8.233.799	6.010.295
Κέρδη / Ζημιές της περιόδου, μετά από φόρους	73.055	-273.577	373.618	47.427
Καθαρή θέση λήξης περιόδου (31/03/2005)	3.557.690	1.939.089	8.607.417	6.057.722

4.8.2 Διορθωμένα οικονομικά στοιχεία των καταστάσεων 01.01.2005 – 30.06.2005**ΣΤΟΙΧΕΙΑ ΙΣΟΛΟΓΙΣΜΟΥ
ΤΗΣ ΠΕΡΙΟΔΟΥ ΑΠΟ 1 ΙΑΝΟΥΑΡΙΟΥ 2005 ΜΕΧΡΙ 30 ΙΟΥΝΙΟΥ 2005 (ποσά σε €)**

	Ο ΟΜΙΛΟΣ		Η ΕΤΑΙΡΕΙΑ	
	Αρχικά στοιχεία Ισολογισμού 30/06/2005	Στοιχεία Ισολογισμού 30/06/2005 μετά τις μεταβολές	Αρχικά στοιχεία Ισολογισμού 30/06/2005	Στοιχεία Ισολογισμού 30/06/2005 μετά τις μεταβολές
ΕΝΕΡΓΗΤΙΚΟ				
Πάγια στοιχεία Ενεργητικού	31.234.137	29.653.602	36.355.580	33.685.972
Αποθέματα	1.775.368	1.775.368	1.569.935	1.569.935
Απαιτήσεις από πελάτες	537.991	537.991	3.468.088	3.468.088
Λοιπά στοιχεία Ενεργητικού	5.026.472	5.026.472	2.005.302	2.005.302
ΣΥΝΟΛΟ ΕΝΕΡΓΗΤΙΚΟΥ	38.573.968	36.993.433	43.398.906	40.729.298
ΠΑΘΗΤΙΚΟ				
Μακροπρόθεσμες υποχρεώσεις	15.870.719	15.870.719	15.789.002	15.789.002
Βραχυπρόθεσμες τραπεζικές υποχρεώσεις	11.035.670	11.035.670	10.244.921	10.244.921
Λοιπές βραχυπρόθεσμες υποχρεώσεις	9.026.787	9.026.787	9.070.394	9.070.394
Σύνολο υποχρεώσεων	35.933.176	35.933.176	35.104.317	35.104.317
Καθαρή θέση μετόχων Εταιρείας	1.629.007	48.472	8.294.589	5.624.981
Διακτώματα μειοψηφίας	1.011.785	1.011.785		
Σύνολο Καθαρής θέσης	2.640.792	1.060.257	8.294.589	5.624.981
ΣΥΝΟΛΟ ΠΑΘΗΤΙΚΟΥ	38.573.968	36.993.433	43.398.906	40.729.298

**ΣΤΟΙΧΕΙΑ ΚΑΤΑΣΤΑΣΗΣ ΑΠΟΤΕΛΕΣΜΑΤΩΝ
ΤΗΣ ΠΕΡΙΟΔΟΥ ΑΠΟ 1 ΙΑΝΟΥΑΡΙΟΥ 2005 ΜΕΧΡΙ 30 ΙΟΥΝΙΟΥ 2005 (ποσά σε €)**

	Ο ΟΜΙΛΟΣ		Η ΕΤΑΙΡΕΙΑ	
	Αρχικά στοιχεία κατάστασης αποτελεσμάτων 30/06/2005	Στοιχεία κατάστασης αποτελεσμάτων 30/06/2005 μετά τις μεταβολές	Αρχικά στοιχεία κατάστασης αποτελεσμάτων 30/06/2005	Στοιχεία κατάστασης αποτελεσμάτων 30/06/2005 μετά τις μεταβολές
Κύκλος Εργασιών	22.092.756	22.092.756	19.307.142	19.307.142
Μικτά κέρδη	14.462.056	14.462.056	12.596.479	12.596.479
Κέρδη προ φόρων, χρηματοδοτικών & επενδυτικών αποτελεσμάτων	253.712	253.712	970.067	970.067
Κέρδη προ φόρων, χρηματοδοτικών, επενδυτικών αποτελεσμάτων & αποσβέσεων	1.596.117	1.596.117	2.076.259	2.076.259
Κέρδη προ φόρων	-516.508	-516.508	235.630	235.630
Μείον φόροι	-111.909	-558.013	-174.840	-620.944
Κέρδη/ Ζημιές μετά από φόρους	-628.417	-1.074.521	60.790	-385.314
<i>Κατανέμονται σε:</i>				
Μετόχους Εταιρείας	-521.442	-967.546	60.790	-385.314
Δικαιώματα Μειοψηφίας	-106.975	-106.975		
Κέρδη μετά από φόρους ανά μετοχή – βασικά (σε €)	-0,03	-0,05	0,00	-0,02

**ΣΤΟΙΧΕΙΑ ΚΑΤΑΣΤΑΣΗΣ ΜΕΤΑΒΟΛΩΝ ΚΑΘΑΡΗΣ ΘΕΣΗΣ ΤΗΣ ΠΕΡΙΟΔΟΥ
ΑΠΟ 1 ΙΑΝΟΥΑΡΙΟΥ 2005 ΜΕΧΡΙ 30 ΙΟΥΝΙΟΥ 2005 (ποσά σε €)**

	Ο ΟΜΙΛΟΣ		Η ΕΤΑΙΡΕΙΑ	
	Αρχικά στοιχεία Ισολογισμού 30/06/2005	Στοιχεία Ισολογισμού 30/06/2005 μετά τις μεταβολές	Αρχικά στοιχεία Ισολογισμού 30/06/2005	Στοιχεία Ισολογισμού 30/06/2005 μετά τις μεταβολές
Καθαρή θέση έναρξης περιόδου (01/01/2005)	3.484.635	2.212.666	8.233.799	6.010.295
Διανεμηθέντα μερίσματα/ αμοιβές Δ.Σ.				
Καθαρό εισόδημα καταχωρημένο απευθείας σε λογαριασμό καθαρής θέσης	-322.401	-77.888		
Κέρδη της περιόδου, μετά από φόρους	-521.442	-1.074.521	60.790	-385.314
Καθαρή θέση λήξης περιόδου (30/06/2005)	2.640.792	1.060.257	8.294.589	5.624.981

4.8.3 Διορθωμένα οικονομικά στοιχεία των καταστάσεων 01.01.2005 – 30.09.2005**ΣΤΟΙΧΕΙΑ ΙΣΟΛΟΓΙΣΜΟΥ****ΤΗΣ ΠΕΡΙΟΔΟΥ ΑΠΟ 1 ΙΑΝΟΥΑΡΙΟΥ 2005 ΜΕΧΡΙ 30 ΣΕΠΤΕΜΒΡΙΟΥ 2005 (ποσά σε €)**

	Ο ΟΜΙΛΟΣ		Η ΕΤΑΙΡΕΙΑ	
	Αρχικά στοιχεία Ισολογισμού 30/09/05	Στοιχεία Ισολογισμού 30/09/2005 μετά τις μεταβολές	Αρχικά στοιχεία Ισολογισμού 30/09/05	Στοιχεία Ισολογισμού 30/09/2005 μετά τις μεταβολές
ΕΝΕΡΓΗΤΙΚΟ				
Πάγια στοιχεία Ενεργητικού	30.633.864	28.663.548	35.622.115	32.729.455
Αποθέματα	1.837.202	1.837.202	1.520.436	1.520.436
Απαιτήσεις από πελάτες	1.736.690	1.736.690	1.588.245	1.588.245
Λοιπά στοιχεία Ενεργητικού	4.355.201	4.355.201	3.187.245	3.187.245
ΣΥΝΟΛΟ ΕΝΕΡΓΗΤΙΚΟΥ	38.562.957	36.592.641	41.917.852	39.025.191
ΠΑΘΗΤΙΚΟ				
Μακροπρόθεσμες υποχρεώσεις	17.725.356	17.725.356	17.652.643	17.652.643
Βραχυπρόθεσμες τραπεζικές υποχρεώσεις	9.110.6669	9.110.666	8.149.613	8.149.613
Λοιπές βραχυπρόθεσμες υποχρεώσεις	8.799.455	8.799.455	7.864.848	7.864.848
Σύνολο υποχρεώσεων	35.635.477	35.635.477	33.667.104	33.667.104
Καθαρή θέση μετόχων Εταιρείας	1.988.756	18.440	8.250.748	5.358.087
Διακτώματα μειοψηφίας	938.725	938.725		
Σύνολο Καθαρής θέσης	2.927.480	957.164	8.250.748	5.358.087
ΣΥΝΟΛΟ ΠΑΘΗΤΙΚΟΥ	38.562.957	36.592.641	41.917.852	39.025.191

ΣΤΟΙΧΕΙΑ ΚΑΤΑΣΤΑΣΗΣ ΑΠΟΤΕΛΕΣΜΑΤΩΝ**ΤΗΣ ΠΕΡΙΟΔΟΥ ΑΠΟ 1 ΙΑΝΟΥΑΡΙΟΥ 2005 ΜΕΧΡΙ 30 ΣΕΠΤΕΜΒΡΙΟΥ 2005 (ποσά σε €)**

	Ο ΟΜΙΛΟΣ		Η ΕΤΑΙΡΕΙΑ	
	Αρχικά στοιχεία κατάστασης αποτελεσμάτων 30/9/2005	Στοιχεία κατάστασης αποτελεσμάτων 30/09/2005 μετά τις μεταβολές	Αρχικά στοιχεία κατάστασης αποτελεσμάτων 30/09/2005	Στοιχεία κατάστασης αποτελεσμάτων 30/09/2005 μετά τις μεταβολές
Κύκλος Εργασιών	33.908.002	33.908.002	28.851.782	28.851.782
Μικτά κέρδη	21.780.071	21.780.071	18.779.311	18.779.311
Κέρδη προ φόρων, χρηματοδοτικών & επενδυτικών αποτελεσμάτων	601.163	601.163	1.525.474	1.525.474
Κέρδη προ φόρων, χρηματοδοτικών, επενδυτικών αποτελεσμάτων & αποσβέσεων	2.634.466	2.634.466	3.203.128	3.203.128
Κέρδη προ φόρων	-740.888	-740.888	262.192	262.192
Μείον φόροι	-226.827	-895.983	-245.243	-914.399
Κέρδη/ Ζημιές μετά από φόρους	-967.715	-1.636.871	16.949	-652.207
<i>Κατανέμονται σε:</i>				
Μετόχους Εταιρείας	-787.499	-1.456.655	16.949	-652.207
Δικαιώματα Μειοψηφίας	-180.216	-180.216		
Κέρδη μετά από φόρους ανά μετοχή – βασικά (σε €)	-0,04	-0,07	0,00	-0,03

**ΣΤΟΙΧΕΙΑ ΚΑΤΑΣΤΑΣΗΣ ΜΕΤΑΒΟΛΩΝ ΚΑΘΑΡΗΣ ΘΕΣΗΣ ΤΗΣ ΠΕΡΙΟΔΟΥ
ΑΠΟ 1 ΙΑΝΟΥΑΡΙΟΥ 2005 ΜΕΧΡΙ 30 ΣΕΠΤΕΜΒΡΙΟΥ 2005 (ποσά σε €)**

	Ο ΟΜΙΛΟΣ		Η ΕΤΑΙΡΕΙΑ	
	Αρχικά στοιχεία Ισολογισμού 30/09/2005	Στοιχεία Ισολογισμού 30/09/2005 μετά τις μεταβολές	Αρχικά στοιχεία Ισολογισμού 30/09/2005	Στοιχεία Ισολογισμού 30/09/2005 μετά τις μεταβολές
Καθαρή θέση έναρξης περιόδου (01/01/2005)	3.484.635	2.212.666	8.233.799	6.010.295
Αύξηση Μετοχικού κεφαλαίου	934	934		
Διανεμηθέντα μερίσματα/ αμοιβές Δ.Σ.				
Καθαρό εισόδημα καταχωρημένο απευθείας σε λογαριασμό καθαρής θέσης	229.411	380.435		
Κέρδη της περιόδου, μετά από φόρους	-787.499	-1.636.871	16.949	-652.207
Καθαρή θέση λήξης περιόδου (30/09/2005)	2.927.480	957.164	8.250.748	5.358.087

4.9 ΕΝΔΕΧΟΜΕΝΕΣ ΥΠΟΧΡΕΩΣΕΙΣ & ΑΠΑΙΤΗΣΕΙΣ**Πληροφορίες σχετικά με ενδεχόμενες υποχρεώσεις****α) Εκκρεμείς δικαστικές διαφορές**

Η εταιρεία βρίσκεται σε δικαστική διαμάχη με τον τέως Πρόεδρο της θυγατρικής της Εταιρείας «Βαρταλάμης Ανώνυμος Εταιρεία RODON CATERING Εκμετάλλευση Κυλικείων Εστιατορίων Α.Ε.» που σήμερα λειτουργεί κάτω από την ονομασία ΓΡΗΓΟΡΗΣ ΒΟΡΕΙΟΕΛΛΑΔΙΚΗ Α.Ε. για τους λόγους που παρατίθενται στις παρακάτω παρατηρήσεις του ορκωτού ελεγκτή ο οποίος προέβη και στον σχετικό έλεγχο και που εμφανίζονται στο ενοποιημένο πιστοποιητικό ελέγχου των οικονομικών καταστάσεων της χρήσης 31.12.2004.

Παρατηρήσεις Ορκωτού Ελεγκτή

* Στο κονδύλι του Ενεργητικού Δ.Π.11 «Χρεώστες Διάφοροι» περιλαμβάνεται ποσό € 640.205,43 το οποίο αφορά κατά το ποσό των € 440.205,43 προκαταβολή που δόθηκε σε μέλος της Διοικήσεως και μέτοχο μιας θυγατρικής εταιρείας, κατά παράβαση των διατάξεων του άρθρου 23α του Κ.Ν.2190 και κατά το ποσό των € 200.000,00 προκαταβολή σε συνεργάτη της ίδιας εταιρείας. Για τα δύο αυτά ποσά, δεν μας δόθηκαν επαρκείς εξηγήσεις, ούτε και τα δέοντα έγγραφα που να θεμελιώνουν τους λόγους για τους οποίους έγιναν οι δύο αυτές καταβολές. Σημειώνεται ότι οι μη παρασχεθείσες εξηγήσεις και τα μη επιδειχθέντα έγγραφα ζητήθηκαν, αλλά δεν μας χορηγήθηκαν από το προηγούμενο διοικητικό συμβούλιο, της θυγατρικής εταιρείας, το οποίο παύθηκε των καθηκόντων του από την έκτακτη γενική συνέλευση των μετόχων εν λόγω θυγατρικής, της 29.1.2003, το οποίο άλλωστε είχε τη ευθύνη της διοίκησης και διαχείρισης της εταιρείας και οι παραπάνω καταβολές έλαβαν χώρα κατά την διάρκεια της θητείας του. Η εταιρεία δεν διενήργησε σχετική πρόβλεψη εις βάρος των αποτελεσμάτων της, για ζημιές που θα υποστεί από τη μη είσπραξη των παραπάνω ποσών, γιατί άσκησε αγωγές, κατά του προηγούμενου Διοικητικού Συμβουλίου και σύμφωνα με επιστολή του Νομικού Συμβούλου της εταιρείας προς εμάς, εκτιμά ότι η έκβασή τους θα είναι θετική για την εταιρεία. Δεν είμαστε σε θέση να προσδιορίσουμε το ύψος της πρόβλεψης που θα έπρεπε να κάνει η εταιρεία.

* Στο κονδύλι του Ενεργητικού «Λογαριασμοί διαχείρισης προκαταβολών και πιστώσεων» ποσό € 45.680,00, δόθηκε σε μέλος της Διοικήσεως και μέτοχο μιας θυγατρικής εταιρείας κατά παράβαση των διατάξεων του άρθρου 23α του Κ.Ν.2190. Κατά τη γνώμη μας το ποσό αυτό θεωρείται επισφάλεια και έπρεπε να διενεργηθεί πρόβλεψη εις βάρος των αποτελεσμάτων της προηγούμενης χρήσης.

* Το κονδύλι του Κυκλοφορούντος Ενεργητικού ΔΙΙ-10 «Επισφαλείς-Επίδικοι πελάτες και χρεώστες, ποσού € 184.681,39, αφορά σε έλλειμμα ταμείου θυγατρικής εταιρείας, το οποίο προέρχεται από τη χρήση 2002, κατά την οποία το ταμείο τηρούνταν από τον τέως πρόεδρο του Διοικητικού Συμβουλίου της εταιρείας ο οποίος αν και παύτηκε των καθηκόντων του την 29.1.2003 και ανέλαβε ανεπιφύλακτα την υποχρέωση να μας το προσκομίσει προς έλεγχο, εντούτοις, εντελώς αναιτιολόγητα, δεν το προσκόμισε, τότε, σε μας για καταμέτρηση. Η θυγατρική εταιρεία άσκησε κατά του πρώην προέδρου του Διοικητικού της Συμβουλίου, διεκδικώντας την επιστροφή του ποσού αυτού και δεν διενήργησε σχετική ισόποση πρόβλεψη εις βάρος των αποτελεσμάτων της προηγούμενης χρήσης. Σύμφωνα με επιστολή του Νομικού Συμβούλου της εταιρείας προς εμάς, εκτιμάται ότι η έκβασή της αγωγής θα είναι θετική για την εταιρεία.

Ενέργειες Ομίλου

Αναφορικά με τις παραπάνω παρατηρήσεις της εταιρείας ορκωτών ελεγκτών «GRANT THORNTON Α.Ε.» επί του ενοποιημένου ισολογισμού της Εταιρείας, αναφέρουμε τα ακόλουθα, εξ ων προκύπτει η άμεση ενεργοποίησή μας και η λήψη όλων των κατά νόμων προβλεπομένων μέτρων, αστικώς και ποινικώς, κατά των πρώην μελών του διοικητικού συμβουλίου, επί τω τέλει προάσπισης των συμφερόντων της Εταιρείας μας:

Την από 14.4.2003 έκθεση ειδικού λογιστικού ελέγχου της εταιρείας «Βαρταλάμης Ανώνυμος Εταιρεία RODON CATERING Εκμετάλλευση Κυλικίων Εστιατορίων Α.Ε.» κατά την 29 Ιανουαρίου 2003 της άνω εταιρείας ορκωτών ελεγκτών.

Την από 26.12.2002 εξώδικη δήλωση - πρόσκληση -διαμαρτυρία της Εταιρείας μας κατά των Αθανασίου Βαρταλάμη, Γεωργίου Βαρταλάμη και Δέσποινας Παλτίδου, πρώην μελών του διοικητικού συμβουλίου της εν λόγω εταιρείας.

Την από 29.1.2003 έκτακτη αυτόκλητη καθολική γενική συνέλευση των μετόχων της ανωνύμου εταιρείας με την επωνυμία «Βαρταλάμης Ανώνυμος Εταιρεία RODON CATERING Εκμετάλλευση Κυλικίων Εστιατορίων».

Την από 2.2.2003 εξώδικη δήλωση – διαμαρτυρία - πρόσκληση της εταιρείας μας κατά των Αθανασίου Βαρταλάμη, Γεωργίου Βαρταλάμη και της Δέσποινας Παλτίδου

Την από 12.2.2003 αίτηση περί λήψεως ασφαλιστικών μέτρων των εταιρειών «Βαρταλάμης Ανώνυμος Εταιρεία RODON CATERING Εκμετάλλευση Κυλικίων Εστιατορίων» και «Γρηγόρης Μικρογεύματα Α.Β.Ε.Ε.» κατά των Αθανασίου Βαρταλάμη, Γεωργίου Βαρταλάμη και Δέσποινας Παλτίδου ενώπιον του Μονομελούς Πρωτοδικείου Θεσσαλονίκης.

Την από 1.3.2004 έγκληση (μήνυση) των εταιρειών «Γρηγόρης Μικρογεύματα Α.Β.Ε.Ε.» και της «Γρηγόρης Βορειοελλαδική Α.Ε.» (πρώην «Βαρταλάμης Ανώνυμος Εταιρεία RODON CATERING Εκμετάλλευση Κυλικίων Εστιατορίων» κατά των Αθανασίου Βαρταλάμη, Γεωργίου Βαρταλάμη και της Δέσποινας Παλτίδου ενώπιον του κ. Εισαγγελέα Πλημμελειοδικών Θεσσαλονίκης. Επί της εγκλήσεως μας αυτής ασκήθηκε ήδη από τον Εισαγγελέα Πλημμελειοδικών Θεσσαλονίκης ποινική δίωξη για κακουργηματική υπεξαίρεση και είναι εν εξελίξει η συναφώς διεξαγόμενη κύρια ανάκριση.

Την από 18.3.2004 αγωγή της εταιρείας «Γρηγόρης Βορειοελλαδική Α.Ε.» κατά των Αθανασίου Βαρταλάμη, Γεωργίου Βαρταλάμη και Δέσποινας Παλτίδου ενώπιον του Πολυμελούς Πρωτοδικείου Θεσσαλονίκης. Δικάσιμος για την συζήτηση της αγωγής αυτής έχει οριστεί η 23.5.2006.

Την από 18.4.2004 αγωγή της εταιρείας «Γρηγόρης Βορειοελλαδική Α.Ε.» κατά των Γεωργίου Βαρταλάμη, Αθανασίου Βαρταλάμη και Δέσποινας Παλτίδου ενώπιον του Πολυμελούς Πρωτοδικείου Θεσσαλονίκης. Δικάσιμος για την συζήτηση της αγωγής αυτής έχει οριστεί η 14.6.2006.

Την από 19.4.2004 αγωγή της εταιρείας «Γρηγόρης Βορειοελλαδική Α.Ε.» κατά των Γεωργίου Βαρταλάμη, Αθανασίου Βαρταλάμη και Δέσποινας Παλτίδου ενώπιον του Πολυμελούς Πρωτοδικείου Θεσσαλονίκης. Δικάσιμος για την συζήτηση της αγωγής αυτής έχει οριστεί η 14.6.2006.

β) Οι ανέλεγκτες φορολογικά χρήσεις των εταιρειών του Ομίλου έχουν ως εξής:

ΕΠΩΝΥΜΙΑ	ΑΝΕΛΕΓΚΤΕΣ ΦΟΡΟΛΟΓΙΚΕΣ ΧΡΗΣΕΙΣ
1. ΓΡΗΓΟΡΗΣ ΜΙΚΡΟΓΕΥΜΑΤΑ Α.Β.Ε.Ε.	2000-2005
2. ΓΕΥΜΑΤΑ ΣΥΝΤΑΓΜΑΤΟΣ Α.Ε.	2002-2005
3. ΑΣΙΑΤΙΚΑ ΕΣΤΙΑΤΟΡΙΑ Α.Ε.	2002-2005
4. ΑΛΑΣ Α.Ε.	2003-2005
5. ΓΡΗΓΟΡΗΣ ΑΧΑΙΚΗ Α.Ε.	2003-2005
6. ΓΡΗΓΟΡΗΣ ΒΟΡΕΙΟΕΛΛΑΔΙΚΗ Α.Ε.	2002-2005
7. GREGORYS MICROMEALS INTERNATIONAL LTD.	2004-2005

Ήδη κατά την περίοδο συντάξεως των οικονομικών καταστάσεων βρίσκεται σε εξέλιξη τακτικός φορολογικός έλεγχος στη Εταιρεία ΓΡΗΓΟΡΗΣ ΜΙΚΡΟΓΕΥΜΑΤΑ. Η πρόβλεψη που περιλαμβάνεται στον ισολογισμό για πιθανούς πρόσθετους φόρους ανέρχεται στο ποσό των € 194.626,93 .

4.10 ΓΕΓΟΝΟΤΑ ΜΕΤΑ ΤΗΝ ΗΜΕΡΟΜΗΝΙΑ ΤΟΥ ΙΣΟΛΟΓΙΣΜΟΥ ΤΗΣ 31ης ΔΕΚΕΜΒΡΙΟΥ 2005

Η μητρική εταιρεία στις 9/2/2006 προέβη σε πώληση ιδίων μετοχών της, συνολικής καθαρής αξίας πώλησης 1.850 χιλιάδων ευρώ περίπου. Το ποσό αυτό βελτίωσε τα Ενοποιημένα Ίδια Κεφάλαια στη χρήση 2006.

Πέρα τον ήδη αναφερθέντων γεγονότων, δεν υπάρχουν μεταγενέστερα των οικονομικών καταστάσεων γεγονότα, τα οποία να αφορούν είτε τον Όμιλο είτε την Εταιρεία, στα οποία επιβάλλεται αναφορά από τα Διεθνή Πρότυπα Χρηματοοικονομικής Πληροφόρησης.

5. ΜΑΚΡΟΧΡΟΝΙΟΙ ΣΤΟΧΟΙ - ΠΡΟΟΠΤΙΚΕΣ

Κύριοι στόχοι του Ομίλου για το έτος 2006 είναι:

- Δραστική περαιτέρω μείωση του συνόλου των τραπεζικών μας υποχρεώσεων με στόχο η μείωση να φτάσει στο 50%.
- Επίτευξη κερδών σε επίπεδο μητρικής όσο και σε επίπεδο ομίλου.
- Ταχύτατη ανάπτυξη του δικτύου καταστημάτων μας με στόχο 30 νέα καταστήματα.
- Επέκταση στην αγορά της Κύπρου με το άνοιγμα των δύο πρώτων καταστημάτων στο πρώτο εξάμηνο.
- Πώληση των ιδίων μετοχών μας με στόχο την βελτίωση της καθαρής θέσης της εταιρείας μας, πράγμα που ήδη έχει πραγματοποιηθεί και θα αποτυπωθεί στο Α' τρίμηνο της τρέχουσας χρήσης.
- Επίτευξη κερδών για πρώτη φορά και στην αγορά της Ρουμανίας.
- Τέλος μέσα από την συνεχή ανανέωση των υπηρεσιών και προϊόντων μας να προχωρήσουμε προς την κατεύθυνση του οράματος μας, δηλαδή του **να προσφέρουμε την καλύτερη καθημερινή εμπειρία καφέ και μικρογευμάτων στον κόσμο.**

6. ΜΕΡΙΣΜΑΤΙΚΗ ΠΟΛΙΤΙΚΗ ΤΗΣ ΕΤΑΙΡΕΙΑΣ

Για την χρήση 2001, όπως και για την προηγούμενη, η εταιρεία δεν διένειμε μέρισμα, καθ' ότι ενέπιπτε στις διατάξεις του άρθρου 43 του Ν.2190/1920, το οποίο απαγορεύει την οποιαδήποτε διανομή κερδών εάν τα Αναπόσβεστα έξοδα εγκατάστασης υπερβαίνουν τα Προαιρετικά και έκτακτα αποθεματικά καθώς και το Υπόλοιπο κερδών εις νέο. Οι χρήσεις 2002, 2003 και 2004 είχαν αρνητικό αποτέλεσμα και δεν υπήρξε διανομή κερδών. Για τη τρέχουσα χρήση δεν διανέμεται μέρισμα γιατί, βάσει απόφασης της Εταιρείας, συμψηφίζονται οι ζημιές των παρελθουσών χρήσεων.

Μελλοντικά το Δ.Σ. της εταιρείας σκοπεύει να προτείνει την διανομή μερίσματος, όπως προβλέπεται από τον Ν. 2190/1920, δηλαδή να διανέμεται σταθερά μέρισμα ίσο ή μεγαλύτερο με το 35% των κερδών προ φόρων της εταιρείας, αφαιρουμένων των εταιρικών βαρών του τακτικού αποθεματικού και του αναλογούντος φόρου ή 6% επί του καταβεβλημένου μετοχικού της κεφαλαίου, ανάλογα με το ποσό είναι το μεγαλύτερο. Υψηλότερη διανομή μερισμάτων θα εξαρτηθεί άμεσα από την επενδυτική πολιτική που θα εφαρμόσει η εταιρεία, καθώς και από την κερδοφορία της.

7. ΧΡΗΜΑΤΙΣΤΗΡΙΑΚΑ ΣΤΟΙΧΕΙΑ ΜΕΤΟΧΗΣ

Η εξέλιξη της τιμής της μετοχής «ΓΡΗΓΟΡΗΣ ΜΙΚΡΟΓΕΥΜΑΤΑ» ανά μήνα (της τελευταίας συνεδρίασης κάθε μήνα του 2005), καθώς και ο μηνιαίος όγκος συναλλαγών αναφέρονται στον παρακάτω πίνακα:

	Τιμή Κλεισίματος (ευρώ)	Μηνιαίος Όγκος συναλλαγών		Τιμή Κλεισίματος (ευρώ)	Μηνιαίος Όγκος συναλλαγών
Ιανουάριος	1,12	2.024.095	Ιούλιος	0,78	798.709
Φεβρουάριος	1,09	1.810.115	Αύγουστος	0,68	293.980
Μάρτιος	0,73	2.036.060	Σεπτέμβριος	0,70	506.860
Απρίλιος	0,72	606.223	Οκτώβριος	0,73	779.380
Μάιος	0,73	385.196	Νοέμβριος	0,68	924.810
Ιούνιος	0,68	201.400	Δεκέμβριος	0,79	973.622

Στο σχεδιάγραμμα που ακολουθεί παρουσιάζεται η εξέλιξη της χρηματιστηριακής τιμής της μετοχής της «ΓΡΗΓΟΡΗΣ ΜΙΚΡΟΓΕΥΜΑΤΑ Α.Β.Ε.Ε.» σε σχέση με το Γενικό Δείκτη του Χ.Α.Α. και του δείκτη της Παράλληλης Αγοράς για το έτος 2005.

ΠΟΡΕΙΑ ΜΕΤΟΧΗΣ & ΟΓΚΟΣ ΣΥΝΑΛΛΑΓΩΝ

την περίοδο 01/01 έως 31/12/2005

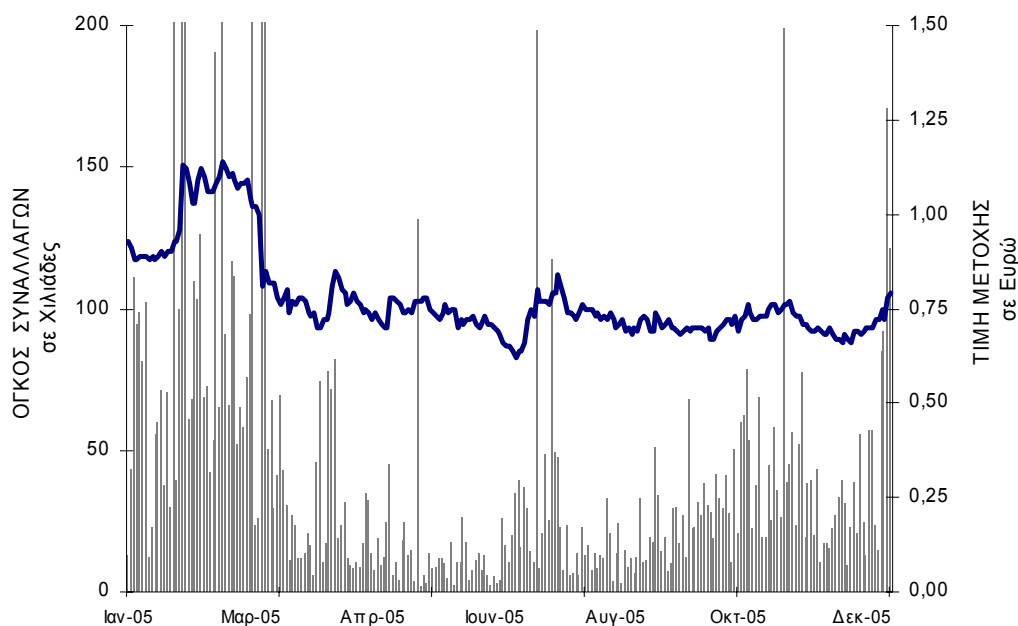

ΕΞΕΛΙΞΗ Γ. ΔΕΙΚΤΗ Χ.Α.Α. - ΔΕΙΚΤΗ FTSE80 - ΜΕΤΟΧΗΣ "ΓΡΗΓΟΡΗΣ"

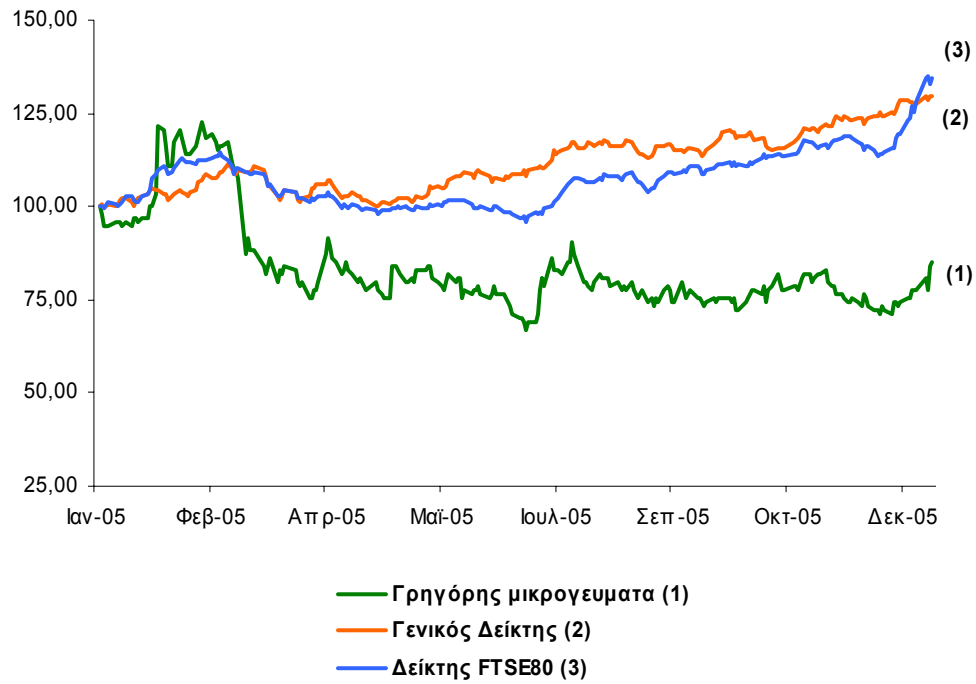

8. ΠΛΗΡΟΦΟΡΙΕΣ ΑΡΘΡΟΥ 10 Ν. 3401/2005

Ο παρακάτω πίνακας εμφανίζει τις Ανακοινώσεις και Γνωστοποιήσεις με αντιστοιχία των παραπομπών στην ιστοσελίδα της ΓΡΗΓΟΡΗΣ ΜΙΚΡΟΓΕΥΜΑΤΑ ΑΒΕΕ, www.gregorys.gr .

α/α	Ημερομηνία	Τίτλος Γνωστοποίησης – Δελτίου τύπου	Σύνδεση
1	30/12/2005	ΠΩΛΗΣΗ ΣΥΜΜΕΤΟΧΗΣ ΣΤΗΝ ΕΤΑΙΡΕΙΑ ΓΡΗΓΟΡΗΣ ΚΡΗΤΙΚΗ Α.Ε.	http://www.gregorys.gr/new/2/1/gr/inside.asp?nid=167
2	14/12/2005	ΟΜΙΛΟΣ ΓΡΗΓΟΡΗΣ – ΕΤΑΙΡΙΚΗ ΚΟΙΝΩΝΙΚΗ ΕΥΘΥΝΗ	http://www.gregorys.gr/new/2/1/gr/inside.asp?nid=149
3	12/10/2005	ΓΝΩΣΤΟΠΟΙΗΣΗ ΑΝΤΙΚΑΤΑΣΤΑΣΗΣ ΣΤΕΛΕΧΟΥΣ	http://www.gregorys.gr/new/2/1/gr/inside.asp?nid=160
4	07/10/2005	ΣΧΟΛΙΑΣΜΟΣ ΑΠΟΤΕΛΕΣΜΑΤΩΝ Α' ΕΞΑΜΗΝΟΥ 2005	http://www.gregorys.gr/new/2/1/gr/inside.asp?nid=148
5	30/06/2005	ΑΠΟΤΕΛΕΣΜΑΤΑ Α' ΤΡΙΜΗΝΟΥ 2005 - ΚΕΡΔΗ ΚΑΙ ΠΡΩΤΗ ΕΦΑΡΜΟΓΗ ΤΩΝ Δ.Λ.Π. ΓΙΑ ΤΟΝ ΟΜΙΛΟ ΕΤΑΙΡΙΩΝ ΕΣΤΙΑΣΗΣ ΓΡΗΓΟΡΗΣ	http://www.gregorys.gr/new/2/1/gr/inside.asp?nid=147
6	12/07/2005	Ο ΟΜΙΛΟΣ ΕΤΑΙΡΙΩΝ ΕΣΤΙΑΣΗΣ ΓΡΗΓΟΡΗΣ ΣΤΗΡΙΖΕΙ «Το χαμόγελο του παιδιού»	http://www.gregorys.gr/new/2/1/gr/inside.asp?nid=146
7	28/06/2005	ΑΠΟΦΑΣΕΙΣ ΤΑΚΤΙΚΗΣ ΓΕΝΙΚΗΣ ΣΥΝΕΛΕΥΣΗΣ	http://www.gregorys.gr/new/2/1/gr/inside.asp?nid=164
8	08/06/2005	ΠΡΟΣΚΛΗΣΗ ΤΑΚΤΙΚΗΣ ΓΕΝΙΚΗΣ ΣΥΝΕΛΕΥΣΗΣ ΤΩΝ ΜΕΤΟΧΩΝ ΤΗΣ ΕΤΑΙΡΕΙΑΣ	http://www.gregorys.gr/new/2/1/gr/inside.asp?nid=145
9	03/06/2005	ΓΝΩΣΤΟΠΟΙΗΣΗ ΑΛΛΑΓΗΣ ΣΥΝΘΕΣΗΣ ΔΙΟΙΚΗΤΙΚΟΥ ΣΥΜΒΟΥΛΙΟΥ	http://www.gregorys.gr/new/2/1/gr/inside.asp?nid=159
10	13/05/2005	ΠΕΝΤΕ ΝΕΑ ΚΑΤΑΣΤΗΜΑΤΑ ΓΙΑ ΤΟΝ ΟΜΙΛΟ ΕΤΑΙΡΙΩΝ ΕΣΤΙΑΣΗΣ ΓΡΗΓΟΡΗΣ	http://www.gregorys.gr/new/2/1/gr/inside.asp?nid=144
11	06/05/2005	ΔΙΕΥΚΡΙΝΗΣΕΙΣ ΕΠΙ ΔΗΜΟΣΙΕΥΜΑΤΩΝ	http://www.gregorys.gr/new/2/1/gr/inside.asp?nid=166
12	07/03/2005	ΑΝΑΚΟΙΝΩΣΗ ΓΙΑ ΕΠΙΧΕΙΡΗΜΑΤΙΚΕΣ ΕΞΕΛΙΞΕΙΣ	http://www.gregorys.gr/new/2/1/gr/inside.asp?nid=165
13	03/03/2005	ΓΝΩΣΤΟΠΟΙΗΣΗ ΜΕΤΑΒΟΛΗΣ ΠΟΣΟΣΤΟΥ ΜΕΤΟΧΟΥ	http://www.gregorys.gr/new/2/1/gr/inside.asp?nid=163
14	03/03/2005	ΓΝΩΣΤΟΠΟΙΗΣΗ ΔΙΕΝΕΡΓΕΙΑΣ ΣΥΝΑΛΛΑΓΩΝ ΕΠΙ ΜΕΤΟΧΩΝ	http://www.gregorys.gr/new/2/1/gr/inside.asp?nid=162
15	24/02/2005	ΣΤΗΝ ΕΚΘΕΣΗ ΚΕΜ FRANCHISE Ο ΟΜΙΛΟΣ ΕΤΑΙΡΙΩΝ ΕΣΤΙΑΣΗΣ ΓΡΗΓΟΡΗΣ	http://www.gregorys.gr/new/2/1/gr/inside.asp?nid=143
16	22/02/2005	ΓΝΩΣΤΟΠΟΙΗΣΗ ΑΝΤΙΚΑΤΑΣΤΑΣΗΣ ΣΤΕΛΕΧΟΥΣ	http://www.gregorys.gr/new/2/1/gr/inside.asp?nid=158
17	21/02/2005	ΕΠΙΣΤΡΟΦΗ ΣΤΑ ΚΕΡΔΗ ΓΙΑ ΤΟΝ ΟΜΙΛΟ ΕΤΑΙΡΙΩΝ ΕΣΤΙΑΣΗΣ ΓΡΗΓΟΡΗΣ ΣΤΗ ΧΡΗΣΗ 04	http://www.gregorys.gr/new/2/1/gr/inside.asp?nid=142

18	26/01/2005	ΓΝΩΣΤΟΠΟΙΗΣΗ ΜΕΤΑΒΟΛΗΣ ΠΟΣΟΣΤΟΥ ΜΕΤΟΧΟΥ	http://www.gregorys.gr/new/2/1/gr/inside.asp?nid=161
19	25/01/2005	ΤΑ ΧΟΥΜΕ... 25, ΓΙΟΡΤΑΖΟΥΜΕ ΚΑΙ ΣΑΣ ΚΕΡΝΑΜΕ!	http://www.gregorys.gr/new/2/1/gr/inside.asp?nid=141
20	05/01/2005	ΟΛΟΚΛΗΡΩΣΗ ΤΗΣ ΣΥΓΧΩΝΕΥΣΗΣ ΤΗΣ ΘΥΓΑΤΡΙΚΗΣ ΕΤΑΙΡΕΙΑΣ FOOD COURT Α.Ε.	http://www.gregorys.gr/new/2/1/gr/inside.asp?nid=140

9. ΠΑΡΑΡΤΗΜΑ

9.1. Συνοπτικά Στοιχεία & Πληροφορίες της ΓΡΗΓΟΡΗΣ ΜΙΚΡΟΓΕΥΜΑΤΑ Α.Β.Ε.Ε. σε ενοποιημένη και μη βάση της εταιρικής χρήσης από 01/01/2005 έως 31/12/2005.



ΓΡΗΓΟΡΗΣ ΜΙΚΡΟΓΕΥΜΑΤΑ
ΑΝΩΝΥΜΟΣ ΒΙΟΜΗΧΑΝΙΚΗ ΚΑΙ ΕΜΠΟΡΙΚΗ ΕΤΑΙΡΕΙΑ ΤΡΟΦΙΜΩΝ Α.Β.Ε.Ε.
 ΑΡ.Μ.Α.Ε. 25086/06/Β/91/58



ΣΥΝΟΠΤΙΚΑ ΟΙΚΟΝΟΜΙΚΑ ΣΤΟΙΧΕΙΑ ΚΑΙ ΠΛΗΡΟΦΟΡΙΕΣ ΤΗΣ ΧΡΗΣΗΣ ΑΠΟ 1 ΙΑΝΟΥΑΡΙΟΥ 2005 ΕΩΣ 31 ΔΕΚΕΜΒΡΙΟΥ 2005

Τα παρακάτω στοιχεία και πληροφορίες στοχεύουν σε μία γενική ενημέρωση για την οικονομική κατάσταση και τα αποτελέσματα της ΓΡΗΓΟΡΗΣ ΜΙΚΡΟΓΕΥΜΑΤΑ - ΑΝΩΝΥΜΟΣ ΒΙΟΜΗΧΑΝΙΚΗ ΚΑΙ ΕΜΠΟΡΙΚΗ ΕΤΑΙΡΕΙΑ ΤΡΟΦΙΜΩΝ Α.Β.Ε.Ε και του Ομίλου των Εταιρειών της. Ο αναγνώστης που επιζητά να αντλήσει ολοκληρωμένη εικόνα της καθαρής θέσης και των αποτελεσμάτων της, πρέπει να εξασφαλίσει πρόσβαση στις ετήσιες οικονομικές καταστάσεις που προβλέπουν τα Διεθνή Λογιστικά Πρότυπα καθώς και η έκθεση ελέγχου του Ορκωτού Ελεγκτή Λογιστή. Ενδεικτικά μπορεί να ανατρέξει στη διεύθυνση διαδικτύου της www.grigorys.gr

Επωνυμία Εταιρείας:	ΓΡΗΓΟΡΗΣ ΜΙΚΡΟΓΕΥΜΑΤΑ - ΑΝΩΝΥΜΟΣ ΒΙΟΜΗΧΑΝΙΚΗ ΚΑΙ ΕΜΠΟΡΙΚΗ ΕΤΑΙΡΕΙΑ ΤΡΟΦΙΜΩΝ Α.Β.Ε.Ε.	ΑΡ.Μ.Α.Ε.:	25086/06/Β/91/58
Διεύθυνση Έδρας:	Αρχαίοι Θεάτρου 8, Άλιμος Αττικής	Αρμόδια Εποπτική Αρχή:	Υπουργείο Ανάπτυξης, Διεύθυνση ΑΕ & Πίστωσης
Σύνθεση Διοικητικού Συμβουλίου:	Γρηγόριος Β. Γεωργιάτος Πρόεδρος & μη εκτελεστικό μέλος Βλάσιος Γ. Γεωργιάτος Διευθύνων Σύμβουλος & εκτελεστικό μέλος Άρτεμις Γ. Γεωργιάτου Διευθύνουσα Σύμβουλος & εκτελεστικό μέλος Σταύρος Ν. Παντελόπουλος Σύμβουλος & εκτελεστικό μέλος Γεώργιος Ευριπίδης Δ.. Νικολαΐδης Σύμβουλος & Εκτελεστικό μέλος Αντώνιος Ι. Κεραστάρης Σύμβουλος & ανεξάρτητο μη εκτελεστικό μέλος Αλέξανδρος Ν. Βαλής Σύμβουλος & ανεξάρτητο μη εκτελεστικό μέλος	Ημερομηνία έγκρισης ετήσιων Οικονομικών Καταστάσεων (από τις οποίες αντλήθηκαν τα συνοπτικά στοιχεία): Ορκωτός Ελεγκτής Λογιστής: Ελεγκτική Εταιρεία: Τύπος Έκθεσης Ελέγχου Ελεγκτών:	23/03/2006 Παρασκευάσπουλος Γεώργιος Grant Thornton ΑΕ Σύμφωνη γνώμη - Θέματα έμφασης

ΣΤΟΙΧΕΙΑ ΙΣΟΛΟΓΙΣΜΟΥ ΤΗΣ 31ης Δεκεμβρίου 2005

(ποσά σε Ευρώ)

	Ο ΟΜΙΛΟΣ		Η ΕΤΑΙΡΕΙΑ	
	31/12/2005	31/12/2004	31/12/2005	31/12/2004
ΕΝΕΡΓΗΤΙΚΟ				
Γάγια στοιχεία Ενεργητικού	27.236.316	31.415.734	31.680.419	33.468.217
Αποθέματα	1.526.031	1.808.081	1.392.484	1.621.471
Απαιτήσεις από πελάτες	2.729.206	1.455.278	2.627.328	1.400.947
Λοιπά στοιχεία ενεργητικού	3.206.816	5.297.618	2.616.550	5.073.448
ΣΥΝΟΛΟ ΕΝΕΡΓΗΤΙΚΟΥ	34.698.369	39.976.711	38.316.780	41.564.083
ΠΑΘΗΤΙΚΟ				
Μακροπρόθεσμες υποχρεώσεις	17.333.679	12.980.423	17.237.899	12.581.387
Βραχυπρόθεσμες τραπεζικές υποχρεώσεις	8.394.205	14.624.523	7.491.796	14.121.995
Λοιπές βραχυπρόθεσμες υποχρεώσεις	9.457.860	10.159.099	8.657.064	8.850.407
Σύνολο υποχρεώσεων	35.185.744	37.764.045	33.386.759	35.553.789
Μετοχικό κεφάλαιο	9.501.131	9.501.131	9.501.131	9.501.131
Λοιπά στοιχεία Καθαρής Θέσης μετόχων εταιρείας	(10.706.334)	(8.403.601)	(4.571.110)	(3.490.836)
Σύνολο Καθαρής Θέσης μετόχων Εταιρείας	(1.205.203)	1.097.529	4.930.021	6.010.295
Δικαίωμα Μειοψηφίας	717.829	1.115.136		
Σύνολο Καθαρής Θέσης	(487.375)	2.212.666	4.930.021	6.010.295
ΣΥΝΟΛΟ ΠΑΘΗΤΙΚΟΥ	34.698.369	39.976.711	38.316.780	41.564.083

ΣΤΟΙΧΕΙΑ ΚΑΤΑΣΤΑΣΗΣ ΑΠΟΤΕΛΕΣΜΑΤΩΝ ΤΗΣ 31ης Δεκεμβρίου 2005

(ποσά σε Ευρώ)

	Ο ΟΜΙΛΟΣ		Η ΕΤΑΙΡΕΙΑ	
	1/1-31/12/2005	1/1-31/12/2004	1/1-31/12/2005	1/1-31/12/2004
Κύκλος εργασιών	43.917.786	48.396.412	38.219.697	39.482.061
Μικτά κέρδη	26.908.338	29.988.096	24.589.932	25.037.915
Κέρδη προ φόρων, χρηματοδοτικών, επενδυτικών αποτελεσμάτων και αποσβέσεων	3.576.012	6.301.984	4.288.989	6.726.575
Κέρδη προ φόρων, χρηματοδοτικών και επενδυτικών αποτελεσμάτων	899.956	3.258.115	2.030.499	4.110.765
Κέρδη/(Ζημιές) προ φόρων	(1.037.442)	1.450.214	224.489	2.365.577
Μείον: Φόρος εισοδήματος	(1.357.712)	(1.082.004)	(1.304.763)	(990.023)
Κέρδη/(Ζημιές) μετά από φόρους	(2.395.154)	368.210	(1.080.273)	1.375.553
Κατανέμονται σε:				
Μετόχους Εταιρείας	(2.011.710)	594.230		
Δικαίωμα Μειοψηφίας	(383.444)	(226.020)		
Κέρδη/(Ζημιές) μετά από φόρους ανά μετοχή - βασικά (σε €)	(0,10)	0,03	(0,05)	0,07

ΣΤΟΙΧΕΙΑ ΚΑΤΑΣΤΑΣΗΣ ΜΕΤΑΒΟΛΩΝ ΚΑΘΑΡΗΣ ΘΕΣΗΣ ΠΕΡΙΟΔΟΥ

(ποσά σε Ευρώ)

	Ο ΟΜΙΛΟΣ		Η ΕΤΑΙΡΕΙΑ	
	1/1-31/12/2005	1/1-31/12/2004	1/1-31/12/2005	1/1-31/12/2004
Καθαρή θέση έναρξης χρήσης	2.212.666	1.192.138	6.010.295	5.777.429
Αύξηση/(μείωση) μετοχικού κεφαλαίου		32.898		137.500
Διανεμηθέντα μερίσματα				
Καθαρό εισόδ.καταχωρημένο απ' ευθείας στην καθαρή θέση	(304.887)	619.419		(1.280.188)
Κέρδη/(Ζημιές) χρήσης μετά από φόρους	(2.395.154)	368.210	(1.080.273)	1.375.553
Αγορές/(πωλήσεις) ιδίων μετοχών				
Καθαρή θέση λήξης χρήσης	(487.375)	2.212.666	4.930.021	6.010.295

ΠΡΟΣΘΕΤΑ ΣΤΟΙΧΕΙΑ ΚΑΙ ΠΛΗΡΟΦΟΡΙΕΣ

- Η μητρική εταιρεία στις 9/2/2006 προέβη σε πώληση ιδίων μετοχών της, συνολικής καθαρής αξίας πώλησης 1.850 χιλ ευρώ περίπου. Το ποσό αυτό βελτίωσε τα Ενοποιημένα Ίδια Κεφάλαια στη χρήση 2006.
- Τα θέματα έμφασης του Ορκωτού Ελεγκτή Λογιστή αναφέρονται: 1) Στο ότι τα ενοποιημένα Ίδια Κεφάλαια στις 31/12/2005 ήταν αρνητικά και για το γεγονός αυτό αναφερόμαστε στην σημείωση υπ'αρ.1 παραπάνω, καθώς και στη σημείωση 10 του προσαρτήματος, 2) Στο ότι τα επενδυμένα κεφάλαια κατά τα Δ.Λ.Π., για τον όμιλο και την εταιρεία, όπως είχαν προσαρμοστεί και απεικονιστεί στις ενδιάμεσες οικονομικές καταστάσεις, έχουν αναμορφωθεί λόγω πρόσθετων προσαρμογών όπως αναλυτικά περιγράφεται στη σημείωση 8 του προσαρτήματος των οικονομικών καταστάσεων καθώς επίσης και στη σημείωση 13 κατωτέρω.
- Η μητρική εταιρεία δεν έχει ελεγχθεί φορολογικά για τις χρήσεις 2000-2005. Σημειώνεται ότι βρίσκεται σε εξέλιξη ο φορολογικός έλεγχος των χρήσεων 2000-2002. Όσον αφορά στις λοιπές ενοποιούμενες εταιρείες οι ανέλεγκτες χρήσεις είναι: Για τις ΓΕΥΜΑΤΑ ΣΥΝΤΑΓΜΑΤΟΣ Α.Ε., ΑΣΙΑΤΙΚΑ ΕΣΤΙΑΤΟΡΙΑ Α.Ε., ΑΛΑΣ Α.Ε., ΓΡΗΓΟΡΗΣ ΒΟΡΕΙΟΕΛΛΑΔΙΚΗ Α.Ε. & ΓΡΗΓΟΡΗΣ ΑΧΑΪΚΗ Α.Ε. οι χρήσεις 2002-2005, για την ΑΛΑΣ Α.Ε. οι χρήσεις 2003-2005, και για GREGORYS MICROMEALS INTERNATIONAL LTD οι χρήσεις 2004-2005.
- Δεν συνέτρεξε περίπτωση αλλαγής της διάρκειας ή της λήξης της οικονομικής χρήσης της εταιρείας.
- Οι οικονομικές καταστάσεις της εταιρείας δεν περιλαμβάνονται σε ενοποιημένες καταστάσεις άλλης εταιρείας
- Δεν υφίστανται εμπράγματα βάρη επί των παγίων περιουσιακών στοιχείων
- Δεν υπήρξε μεταβολή της μεθόδου ενοποίησης σε σχέση με τις προηγούμενες χρήσεις.
- Δεν υπάρχουν επίδικες ή υπό διαιτησία διαφορές δικαστικών ή διαιτητικών οργάνων που ενδέχεται να έχουν σημαντική επίπτωση στην οικονομική κατάσταση ή λειτουργία της εταιρείας και του Ομίλου.
- Στη χρήση 2005, σε αντίθεση με τη χρήση 2004, δεν περιλαμβάνεται στις ενοποιημένες οικονομικές καταστάσεις η εταιρεία ΓΡΗΓΟΡΗΣ ΚΡΗΤΙΚΗ Α.Ε., καθώς η εταιρεία δεν συμμετέχει πλέον στο μετοχικό της κεφάλαιο λόγω πώλησης του ποσοστού της.
- Ο αριθμός του απασχολούμενου προσωπικού στις 31/12/2005 ανέρχονταν για την εταιρεία σε 668 άτομα, ενώ για τον όμιλο σε 896 άτομα.
- Τα ποσά των πωλήσεων και των άλλων εσόδων της εταιρείας προς τις συνδεδεμένες εταιρείες για τη χρήση 2005 ανήλθαν σε € 712.102,78 και € 312.079,24 αντίστοιχα. Τα δε υπόλοιπα των απαιτήσεων και υποχρεώσεων την 31/12/2005 είναι € 1.338.254,53 και € 475.907,80 αντίστοιχα.

12. Για την χρήση 1/1-31/12/2005 οι ενοποιημένες οικονομικές καταστάσεις περιλαμβάνουν τις εξής εταιρείες:

α/α	Επωνυμία Εταιρείας	Έδρα	Ποσοστό		Μέθοδος Ενοποίησης
			Μητρική Συμμετοχής	Ενοποίησης	
1	ΓΡΗΓΟΡΗΣ ΜΙΚΡΟΓΕΥΜΑΤΑ Α.Β.Ε.Ε.	Ελλάδα			Ολική
2	ΓΕΥΜΑΤΑ ΣΥΝΤΑΓΜΑΤΟΣ Α.Ε.	Ελλάδα	100,00%		Ολική
3	ΑΣΙΑΤΙΚΑ ΕΣΤΙΑΤΟΡΙΑ Α.Ε.	Ελλάδα	100,00%		Ολική
4	GREGORYS MICROMEALS INTERNATIONAL LTD (Ενοπ. Ισολογισμός)	Κύπρος	99,99%		Ολική
5	ΑΛΑΣ Α.Ε.	Ελλάδα	90,00%		Ολική
6	ΓΡΗΓΟΡΗΣ ΑΧΑΪΚΗ Α.Ε.	Ελλάδα	51,00%		Ολική
7	ΓΡΗΓΟΡΗΣ ΒΟΡΕΙΟΕΛΛΑΔΙΚΗ Α.Ε.	Ελλάδα	51,00%		Ολική

13. Τα επενδυμένα κεφάλαια κατά Δ.Λ.Π., για τον Όμιλο και την εταιρεία, όπως είχαν προσαρμοστεί και είχαν απεικονιστεί στις Ενδιάμεσες Οικονομικές Καταστάσεις της χρήσης 2005, έχουν μειωθεί και διορθωθεί για τους εξής λόγους:α) Η εταιρεία επανεκτίμησε στο τέλος της χρήσης 2005, τη δυνατότητα ανακτησιμότητας του ποσού που αρχικά είχε υπολογισθεί ως αναβαλλόμενη φορολογική απαίτηση, με συνέπεια την επιβάρυνση των προσαρμογών της Καθαρής της Θέσης και των Αποτελεσμάτων προηγούμενων χρήσεων. β) Λόγω του διαφορετικού λογιστικού χειρισμού του αναβαλλόμενου φόρου που εφαρμόστηκε τελικά, αναπροσαρμόστηκαν τα τήσιμα αποτελέσματα της χρήσης 2004 και τα αποτελέσματα των ενδιάμεσων οικονομικών καταστάσεων των περιόδων 31/3/, 30/6/ & 30/9/2005. Όλες οι αλλαγές και διορθώσεις που έγιναν αναλύονται στη σημείωση 8 του προσαρτήματος των οικονομικών καταστάσεων μαζί με τον τελικό διορθωμένο πίνακα προσαρμογών καθαρής θέσης και αποτελεσμάτων. Οι διορθωμένες οικονομικές καταστάσεις των ενδιάμεσων περιόδων θα αναρτηθούν επίσης στη διεύθυνση διαδικτύου της εταιρείας.

Συνοπτικά αναφέρουμε το σύνολο των επιπλέον μειώσεων, στα επενδυμένα κεφάλαια την 01.01.2004 και 31.12.2004.

	Ο ΟΜΙΛΟΣ		Η ΕΤΑΙΡΕΙΑ	
	31.12.2004	01.01.2004	31.12.2004	01.01.2004
Επενδυμένα Ίδια Κεφάλαια (ΔΛΠ) πριν τις διορθώσεις	3.484.635	1.865.322	8.233.799	7.402.148
Διορθώσεις	(1.271.969)	(673.184)	(2.223.504)	(1.624.719)
Επενδυμένα Ίδια Κεφάλαια (ΔΛΠ) μετά τις διορθώσεις	2.212.666	1.192.138	6.010.295	5.777.429

ΣΤΟΙΧΕΙΑ ΚΑΤΑΣΤΑΣΗΣ ΤΑΜΕΙΑΚΩΝ ΡΟΩΝ

(ποσό σε Ευρώ)	Ο ΟΜΙΛΟΣ		Η ΕΤΑΙΡΕΙΑ	
	1/1-31/12/2005	1/1-31/12/2004	1/1-31/12/2005	1/1-31/12/2004
Λειτουργικές Δραστηριότητες				
Κέρδη/(Ζημιές) προ φόρων	(1.037.442)	1.450.214	224.489	2.365.577
Πλέον προσαρμογές για :				
Αποσβέσεις	2.676.056	3.043.869	2.258.490	2.615.810
Προβλέψεις	28.661	675.043	0	593.390
Συναλλαγματικές διαφορές	7.163	(7.634)	0	0
Αποτελέσματα (έσοδα, έξοδα, κέρδη και ζημιές) επενδυτικής δραστηριότητας	420.463	(3.135.230)	340.018	(3.121.663)
Χρεωστικοί τόκοι και συναφή έξοδα	1.861.506	1.816.829	1.806.010	1.745.188
Πλέον προσαρμογές για μεταβολές λογαριασμών κεφαλαίου κίνησης ή που σχετίζονται με τις λειτουργικές δραστηριότητες:				
Μείωση/(αύξηση) αποθεμάτων	254.952	(16.025)	228.988	(22.357)
Μείωση/(αύξηση) απαιτήσεων	(539.336)	2.379.979	978.121	2.931.002
(Μείωση)/αύξηση υποχρεώσεων (πλην τραπεζών)	2.663	161.872	(189.202)	191.149
Μείον:				
Χρεωστικοί τόκοι και συναφή έξοδα καταβληθέντα	(1.866.675)	(1.819.898)	(1.810.686)	(1.748.250)
Καταβληθέντοι φόροι				
Σύνολο εισροών/(εκροών) από λειτουργικές δραστηριότητες (α)	1.808.011	4.549.019	3.836.227	5.549.847
Επενδυτικές Δραστηριότητες				
Απόκτηση θυγατρικών, συγγενών, κοινοπραξιών και λοιπών επενδύσεων	390.001	712.609	252.693	(703.197)
Αγορά ενσώματων και άυλων παγίων περιουσιακών στοιχείων	(1.433.470)	(5.706.460)	(2.684.172)	(5.292.834)
Εισπράξεις από πωλήσεις ενσώματων και άυλων παγίων	479.479	7.889.305	545.015	7.782.119
Τόκοι εισπραχθέντες	5.171	3.068	4.676	3.061
Μερίσματα εισπραχθέντα	0	0	0	0
Σύνολο εισροών/(εκροών) από επενδυτικές δραστηριότητες (β)	(558.818)	2.898.523	(1.881.787)	1.789.149
Χρηματοδοτικές Δραστηριότητες				
Εισπράξεις από αύξηση μετοχικού κεφαλαίου				
Εισπράξεις από εκδοθέντα/αναληφθέντα δάνεια	152.928	16.928	0	0
Εξοφλήσεις δανείων	(892.757)	(9.200.032)	(892.757)	(8.893.484)
Εξοφλήσεις υποχρεώσεων από χρηματοδοτικές μισθώσεις (χρεολύσια)	(1.419.810)	(1.921.478)	(1.314.080)	(1.812.315)
Μερίσματα πληρωθέντα	0	0	0	0
Σύνολο εισροών/(εκροών) από χρηματοδοτικές δραστηριότητες (γ)	(2.159.638)	(11.104.582)	(2.206.836)	(10.705.799)
Καθαρή αύξηση/(μείωση) στα ταμειακά διαθέσιμα και ισοδύναμα χρημ. (α+β+γ)	(710.445)	(3.751.091)	(469.496)	(3.358.052)
Ταμειακά διαθέσιμα και ισοδύναμα έναρξης χρήσης	1.921.532	6.479.276	645.551	4.012.353
Μείον: Ταμειακά διαθέσιμα και ισοδύναμα εταιρειών που είχαν συμπεριληφθεί στις ενοποιημένες οικονομικές καταστάσεις της προηγούμενης χρήσης και όχι της τρέχουσας	(445.765)	(900.704)		
Ταμειακά διαθέσιμα και ισοδύναμα λήξης χρήσης	565.322	1.921.532	393.154	645.551

Άλιμος, 23 Μαρτίου 2006

Ο ΠΡΟΕΔΡΟΣ ΤΟΥ Δ.Σ.

Ο ΔΙΕΥΘΥΝΩΝ ΣΥΜΒΟΥΛΟΣ

Ο ΟΙΚΟΝΟΜΙΚΟΣ ΔΙΕΥΘΥΝΤΗΣ

ΓΕΩΡΓΑΤΟΣ Β ΓΡΗΓΟΡΙΟΣ
ΑΔΤ Α 564143

ΓΕΩΡΓΑΤΟΣ Γ ΒΛΑΣΙΟΣ
ΑΔΤ Ξ 109644

ΠΑΝΤΕΛΟΠΟΥΛΟΣ ΣΤΑΥΡΟΣ
ΑΔΤ Κ 176293 /ΑΜ 3836 Α ΤΑΞΗΣ

ΓΡΗΓΟΡΗΣ
ΟΜΙΛΟΣ ΕΤΑΙΡΙΩΝ ΕΣΤΙΑΣΗΣ

Αρχαίου Θεάτρου 8, 174 57 Άλιμος
Τηλ: (210) 99 71 100, Fax: (210) 99 56 433
e-mail: inv.relations@gregorys.gr
www.gregorys.gr