

# ΓΡΗΓΟΡΗΣ

ΟΜΙΛΟΣ ΕΤΑΙΡΙΩΝ ΕΣΤΙΑΣΗΣ



**NEON**

**ΕΤΗΣΙΟ ΔΕΛΤΙΟ  
2006**

**ΓΡΗΓΟΡΗΣ ΜΙΚΡΟΓΕΥΜΑΤΑ Α.Β.Ε.Ε.**  
ΕΤΗΣΙΟ ΔΕΛΤΙΟ ΧΡΗΣΕΩΣ 2006  
& ΑΠΟΛΟΓΙΣΜΟΣ Δ.Σ.

Σύμφωνα με την απόφαση 7/372/15.02.2006 του Δ.Σ. της Επιτροπής Κεφαλαιαγοράς

## ΠΕΡΙΕΧΟΜΕΝΑ

<input type="checkbox"/> ΜΗΝΥΜΑ ΔΙΕΥΘΥΝΟΝΤΟΣ ΣΥΜΒΟΥΛΟΥ .....	5
<input type="checkbox"/> ΠΡΟΣΚΛΗΣΗ ΤΑΚΤΙΚΗΣ ΓΕΝΙΚΗΣ ΣΥΝΕΛΕΥΣΗΣ .....	6
<b>1. ΠΛΗΡΟΦΟΡΙΕΣ ΓΙΑ ΤΗ ΣΥΝΤΑΞΗ ΤΟΥ ΕΝΗΜΕΡΩΤΙΚΟΥ ΔΕΛΤΙΟΥ ΚΑΙ ΤΟΥΣ ΕΛΕΓΚΤΕΣ ΤΗΣ ΕΤΑΙΡΕΙΑΣ .....</b>	<b>7</b>
<b>2. ΔΙΚΑΙΩΜΑΤΑ ΜΕΤΟΧΩΝ .....</b>	<b>8</b>
2.1 Γενικά .....	8
2.2 Φορολογία Μερισμάτων .....	9
2.3 Υποχρεώσεις Μετόχων .....	9
<b>3. ΠΛΗΡΟΦΟΡΙΕΣ ΓΙΑ ΤΗΝ ΕΤΑΙΡΕΙΑ .....</b>	<b>10</b>
3.1 Γενικές Πληροφορίες .....	10
3.2 Ιστορικό .....	11
3.3 Αντικείμενο Δραστηριότητας .....	13
3.4 Προϊόντα και Παραγωγική διαδικασία .....	14
3.5 Δίκτυο Καταστημάτων - Franchising .....	15
3.6 Εξέλιξη Μετοχικού κεφαλαίου .....	16
3.7 Μέτοχοι .....	20
3.8 Διοίκηση της εταιρείας - Διεύθυνση εργασιών .....	20
3.9 Συμμετοχές των μελών του Δ.Σ. και των κυρίων μετόχων στη διοίκηση ή/και στο κεφάλαιο άλλων εταιρειών. ....	23
3.10 Οργανόγραμμα .....	24
3.11 Προσωπικό .....	25
3.12 Η διεύθυνση του διαδικτύου της Εταιρείας .....	25
<b>4. ΠΛΗΡΟΦΟΡΙΕΣ ΣΧΕΤΙΚΑ ΜΕ ΤΗΝ ΠΕΡΙΟΥΣΙΑ, ΤΗΝ ΟΙΚΟΝΟΜΙΚΗ ΚΑΤΑΣΤΑΣΗ ΚΑΙ ΤΑ ΑΠΟΤΕΛΕΣΜΑΤΑ ΤΗΣ ΕΤΑΙΡΕΙΑΣ .....</b>	<b>26</b>
4.1 ΕΚΘΕΣΗ ΔΙΑΧΕΙΡΙΣΗΣ ΤΟΥ ΔΙΟΙΚΗΤΙΚΟΥ ΣΥΜΒΟΥΛΙΟΥ .....	26
4.2 ΕΚΘΕΣΗ ΕΛΕΓΧΟΥ ΟΡΚΩΤΩΝ ΕΛΕΓΚΤΩΝ ΛΟΓΙΣΤΩΝ .....	29
4.3 ΚΑΤΑΣΤΑΣΗ ΛΟΓΑΡΙΑΣΜΟΥ ΑΠΟΤΕΛΕΣΜΑΤΩΝ .....	31
4.4 ΙΣΟΛΟΓΙΣΜΟΣ .....	32
4.5 ΕΝΟΠΟΙΗΜΕΝΗ ΚΑΤΑΣΤΑΣΗ ΜΕΤΑΒΟΛΩΝ ΙΔΙΩΝ ΚΕΦΑΛΑΙΩΝ .....	34
4.6 ΚΑΤΑΣΤΑΣΗ ΜΕΤΑΒΟΛΩΝ ΙΔΙΩΝ ΚΕΦΑΛΑΙΩΝ ΜΗΤΡΙΚΗΣ .....	34
4.7 ΚΑΤΑΣΤΑΣΗ ΤΑΜΕΙΑΚΩΝ ΡΟΩΝ .....	36
4.8 ΠΛΗΡΟΦΟΡΙΕΣ ΓΙΑ ΤΟΝ ΟΜΙΛΟ .....	37
4.8.1 Γενικές Πληροφορίες .....	37
4.8.2 Δίκτυο .....	37
4.8.3 Ποιότητα Προϊόντος .....	38
4.9 ΠΛΑΙΣΙΟ ΚΑΤΑΡΤΗΣΗΣ ΟΙΚΟΝΟΜΙΚΩΝ ΚΑΤΑΣΤΑΣΕΩΝ .....	38
4.9.1 Αλλαγές στις Λογιστικές Αρχές .....	38
4.9.1.1 Τροποποιήσεις στα δημοσιευμένα πρότυπα με έναρξη ισχύος 2006 .....	38
4.9.1.2 Πρότυπα, τροποποιήσεις και ερμηνείες με έναρξη ισχύος 2006, οι οποίες δεν σχετίζονται με τις δραστηριότητες του ομίλου. ....	39
4.9.1.3 Πρότυπα, τροποποιήσεις και διερμηνείες σε ήδη υπάρχοντα πρότυπα τα οποία δεν έχουν ακόμα τεθεί σε ισχύ και δεν έχουν υιοθετηθεί προγενέστερα .....	40
4.9.2 Σημαντικές λογιστικές κρίσεις, εκτιμήσεις και υποθέσεις .....	41
4.9.2.1 Εκτιμήσεις και υποθέσεις .....	41
4.10 ΒΑΣΙΚΕΣ ΛΟΓΙΣΤΙΚΕΣ ΑΡΧΕΣ .....	42
4.10.1 Πληροφόρηση κατά τομέα .....	42
4.10.2 Ενοποίηση .....	42
4.10.3 Μετατροπή ξένου νομίσματος .....	43
4.10.4 Ενσώματες ακινητοποιήσεις .....	44
4.10.5 Άυλα περιουσιακά στοιχεία .....	45
4.10.6 Απομείωση Αξίας Περιουσιακών Στοιχείων .....	45
4.10.7 Αποθέματα .....	46
4.10.8 Εμπορικές απαιτήσεις .....	46
4.10.9 Ταμειακά διαθέσιμα και ισοδύναμα ταμειακών διαθεσίμων .....	46

4.10.10	Ίδιες μετοχές.....	46
4.10.11	Φορολογία εισοδήματος & αναβαλλόμενος φόρος .....	46
4.10.12	Παροχές στο προσωπικό.....	47
4.10.13	Επιχορηγήσεις .....	47
4.10.14	Προβλέψεις .....	47
4.10.15	Αναγνώριση εσόδων και εξόδων .....	48
4.10.16	Μισθώσεις .....	48
4.11	ΔΙΑΧΕΙΡΙΣΗ ΕΠΙΧΕΙΡΗΜΑΤΙΚΩΝ ΚΙΝΔΥΝΩΝ .....	48
4.12	ΟΙΚΟΝΟΜΙΚΕΣ ΠΛΗΡΟΦΟΡΙΕΣ ΚΑΤΑ ΤΟΜΕΑ.....	49
4.13	ΣΗΜΕΙΩΣΕΙΣ ΣΤΙΣ ΟΙΚΟΝΟΜΙΚΕΣ ΚΑΤΑΣΤΑΣΕΙΣ.....	50
4.13.1	Ενσώματες Ακίνητοποιήσεις.....	50
4.13.2	Άυλα Περιουσιακά στοιχεία .....	53
4.13.3	Επενδύσεις σε Συνδεδεμένες Επιχειρήσεις .....	54
4.13.4	Αναβαλλόμενες φορολογικές απαιτήσεις – υποχρεώσεις .....	55
4.13.5	Λοιπές Μακροπρόθεσμες Απαιτήσεις.....	55
4.13.6	Αποθέματα .....	56
4.13.7	Πελάτες και λοιπές εμπορικές απαιτήσεις .....	56
4.13.8	Λοιπές Απαιτήσεις και Βραχυπρόθεσμες Απαιτήσεις κατά Συνδεδεμένων Επιχειρήσεων ...	57
4.13.9	Λοιπά Κυκλοφοριακά Στοιχεία Ενεργητικού.....	57
4.13.10	Ταμειακά Διαθέσιμα & Ισοδύναμα .....	58
4.13.11	Ίδια Κεφάλαια .....	58
4.13.12	Μακροπρόθεσμες Υποχρεώσεις .....	59
4.13.13	Βραχυπρόθεσμες δανειακές υποχρεώσεις και Μακροπρόθεσμες υποχρεώσεις πληρωτέες στην επόμενη χρήση .....	59
4.13.14	Υποχρεώσεις παροχών προσωπικού λόγω εξόδου από την υπηρεσία .....	59
4.13.15	Προμηθευτές & Λοιπές Υποχρεώσεις .....	60
4.13.16	Τρέχουσες Φορολογικές Υποχρεώσεις.....	60
4.13.17	Λοιπές βραχυπρόθεσμες υποχρεώσεις & Υποχρεώσεις σε συνδεδεμένες εταιρείες του ομίλου .....	60
4.13.18	Βραχυπρόθεσμες Προβλέψεις .....	61
4.13.19	Κόστος Πωληθέντων .....	61
4.13.20	Έξοδα Διοίκησης.....	61
4.13.21	Έξοδα Διάθεσης.....	62
4.13.22	Έξοδα Έρευνας & Ανάπτυξης.....	62
4.13.23	Χρηματοοικονομικά έσοδα / έξοδα .....	63
4.13.24	Λοιπά Έσοδα Εκμετάλλευσης.....	63
4.13.25	Λοιπά Έξοδα Εκμετάλλευσης.....	64
4.13.26	Φόρος Εισοδήματος .....	64
4.13.27	Αποτελέσματα ανά μετοχή.....	64
4.13.28	Συναλλαγές με συνδεδεμένα μέρη.....	65
4.14	ΕΝΔΕΧΟΜΕΝΕΣ ΥΠΟΧΡΕΩΣΕΙΣ ΚΑΙ ΑΠΑΙΤΗΣΕΙΣ .....	67
4.14.1	Ανέλεγκτες φορολογικά χρήσεις.....	67
4.14.2	Ανέλεγκτες φορολογικά χρήσεις.....	67
4.15	ΓΕΓΟΝΟΤΑ ΜΕΤΑ ΤΗΝ ΗΜΕΡΟΜΗΝΙΑ ΤΟΥ ΙΣΟΛΟΓΙΣΜΟΥ ΤΗΣ 31ης ΔΕΚΕΜΒΡΙΟΥ 2006.....	67
<b>5.</b>	<b>ΜΑΚΡΟΧΡΟΝΙΟΙ ΣΤΟΧΟΙ - ΠΡΟΟΠΤΙΚΕΣ .....</b>	<b>68</b>
<b>6.</b>	<b>ΜΕΡΙΣΜΑΤΙΚΗ ΠΟΛΙΤΙΚΗ ΤΗΣ ΕΤΑΙΡΕΙΑΣ .....</b>	<b>68</b>
<b>7.</b>	<b>ΧΡΗΜΑΤΙΣΤΗΡΙΑΚΑ ΣΤΟΙΧΕΙΑ ΜΕΤΟΧΗΣ .....</b>	<b>69</b>
<b>8.</b>	<b>ΠΛΗΡΟΦΟΡΙΕΣ ΑΡΘΡΟΥ 10 Ν. 3401/2005 .....</b>	<b>71</b>
<b>9.</b>	<b>ΠΑΡΑΡΤΗΜΑ .....</b>	<b>72</b>
9.1.	Συνοπτικά Στοιχεία & Πληροφορίες της ΓΡΗΓΟΡΗΣ ΜΙΚΡΟΓΕΥΜΑΤΑ Α.Β.Ε.Ε. σε ενοποιημένη και μη βάση της εταιρικής χρήσης από 01/01/2006 έως 31/12/2006. ....	72

▪ **ΜΗΝΥΜΑ ΔΙΕΥΘΥΝΟΝΤΟΣ ΣΥΜΒΟΥΛΟΥ**

Ιούνιος 2007

Αγαπητοί μέτοχοι,

Το 2006 αποτέλεσε μια εποικοδομητική χρονιά για την εταιρεία μας με ιδιαίτερα ενισχυμένη την παρουσία της στην αγορά της εστίασης.

Πετύχαμε ουσιαστικά την καθολική μεταστροφή της εταιρείας μας σε όλους τους τομείς και την επίτευξη πολλών στόχων.

Η ανάπτυξη του δικτύου μας με τη μέθοδο του franchise εντάθηκε στη χρονιά που πέρασε, ενώ το τριετές πλάνο μας προβλέπει την δημιουργία 122 νέων καταστημάτων έως το 2008.

Η επέκταση του δικτύου καταστημάτων εγκαινιάζοντας 30 νέα σημεία στην Ελλάδα πράγμα που αποδεικνύει την αποδοχή της αγοράς και την ανταπόκριση της στη διαρκή βελτίωση και εξέλιξη του concept μας

Η παρουσία μας στην Ρουμανία ενισχύθηκε με νέο κατάστημα ενώ παράλληλα επεκταθήκαμε και στην Κύπρο για πρώτη φορά με 3 νέα καταστήματα.

Αγαπητοί μέτοχοι,

Παραμένοντας πιστοί στο όραμα μας **«να προσφέρουμε την καλύτερη εμπειρία καφέ και μικρογευμάτων στον κόσμο»** και προσπαθώντας να ανταποδώσουμε την εμπιστοσύνη σας, συνεχίζουμε με αμείωτη ένταση την αναπτυξιακή μας προσπάθεια και την οικονομική μας ενδυνάμωση.

Με φιλικούς χαιρετισμούς,



Βλάσσης Γεωργάτος  
Δ/νων Σύμβουλος

▪ **ΠΡΟΣΚΛΗΣΗ ΤΑΚΤΙΚΗΣ ΓΕΝΙΚΗΣ ΣΥΝΕΛΕΥΣΗΣ**

**ΠΡΟΣΚΛΗΣΗ ΤΑΚΤΙΚΗΣ ΓΕΝΙΚΗΣ ΣΥΝΕΛΕΥΣΗΣ ΤΩΝ ΜΕΤΟΧΩΝ ΤΗΣ  
ΑΝΩΝΥΜΗΣ ΕΤΑΙΡΕΙΑΣ ΜΕ ΤΗΝ ΕΠΩΝΥΜΙΑ  
«ΓΡΗΓΟΡΗΣ ΜΙΚΡΟΓΕΥΜΑΤΑ  
ΑΝΩΝΥΜΟΣ ΒΙΟΜΗΧΑΝΙΚΗ ΚΑΙ ΕΜΠΟΡΙΚΗ ΕΤΑΙΡΕΙΑ ΤΡΟΦΙΜΩΝ Α.Β.Ε.Ε.»  
(Αρ.Μ.Α.Ε. 25086/06/Β/91/58)**

Σύμφωνα με το Νόμο και το Καταστατικό καλούνται οι κ.κ. Μέτοχοι της Εταιρείας σε Τακτική Γενική Συνέλευση την 29<sup>η</sup> Ιουνίου 2007, ημέρα Παρασκευή και ώρα 10:00 π.μ., στα γραφεία της Εταιρείας που βρίσκονται στον Άλιμο Αττικής, επί της οδού Αρχαίου Θεάτρου, αριθμ. 8, για να συζητήσουν και να λάβουν απόφαση επί των παρακάτω θεμάτων της ημερήσιας διάταξης:

**ΗΜΕΡΗΣΙΑ ΔΙΑΤΑΞΗ**

1. *ΥΠΟΒΟΛΗ ΤΗΣ ΕΚΘΕΣΗΣ ΔΙΑΧΕΙΡΙΣΗΣ ΤΟΥ ΔΙΟΙΚΗΤΙΚΟΥ ΣΥΜΒΟΥΛΙΟΥ ΚΑΙ ΤΗΣ ΕΚΘΕΣΗΣ ΤΩΝ ΕΛΕΓΚΤΩΝ ΓΙΑ ΤΑ ΠΕΠΡΑΓΜΕΝΑ ΚΑΙ ΤΙΣ ΟΙΚΟΝΟΜΙΚΕΣ ΚΑΤΑΣΤΑΣΕΙΣ ΤΗΣ ΕΤΑΙΡΙΚΗΣ ΧΡΗΣΗΣ 01.01.2006 – 31.12.2006.*
2. *ΕΓΚΡΙΣΗ ΤΩΝ ΟΙΚΟΝΟΜΙΚΩΝ ΚΑΤΑΣΤΑΣΕΩΝ ΤΗΣ ΕΤΑΙΡΕΙΑΣ ΤΗΣ 31.12.2006.*
3. *ΑΠΑΛΛΑΓΗ ΤΟΥ ΔΙΟΙΚΗΤΙΚΟΥ ΣΥΜΒΟΥΛΙΟΥ ΚΑΙ ΤΩΝ ΕΛΕΓΚΤΩΝ ΑΠΟ ΚΑΘΕ ΕΥΘΥΝΗ ΓΙΑ ΑΠΟΖΗΜΙΩΣΗ ΓΙΑ ΤΗΝ ΕΤΑΙΡΙΚΗ ΧΡΗΣΗ 2006.*
4. *ΕΚΛΟΓΗ ΕΝΟΣ ΤΑΚΤΙΚΟΥ ΚΑΙ ΕΝΟΣ ΑΝΑΠΛΗΡΩΜΑΤΙΚΟΥ ΟΡΚΩΤΟΥ ΕΛΕΓΚΤΗ ΓΙΑ ΤΟΝ ΕΛΕΓΧΟ ΤΩΝ ΟΙΚΟΝΟΜΙΚΩΝ ΚΑΤΑΣΤΑΣΕΩΝ ΤΗΣ ΧΡΗΣΗΣ 2007 ΚΑΙ ΚΑΘΟΡΙΣΜΟΣ ΤΗΣ ΑΜΟΙΒΗΣ ΤΟΥΣ.*
5. *ΕΓΚΡΙΣΗ ΑΝΑΠΛΗΡΩΣΗΣ ΜΕΛΩΝ ΤΟΥ ΔΙΟΙΚΗΤΙΚΟΥ ΣΥΜΒΟΥΛΙΟΥ ΚΑΙ ΑΝΑΣΥΓΚΡΟΤΗΣΗΣ ΤΟΥ ΣΕ ΣΩΜΑ ΚΑΤΑ ΤΙΣ ΔΙΑΤΑΞΕΙΣ ΤΟΥ Ν.3016/2002 ΠΕΡΙ «ΕΤΑΙΡΙΚΗΣ ΔΙΑΚΥΒΕΡΝΗΣΗΣ».*
6. *ΕΚΛΟΓΗ ΝΕΟΥ ΔΙΟΙΚΗΤΙΚΟΥ ΣΥΜΒΟΥΛΙΟΥ*
7. *ΑΜΟΙΒΕΣ ΕΡΓΑΖΟΜΕΝΩΝ ΣΥΜΒΟΥΛΩΝ ΚΑΙ ΣΥΝΑΨΗ ΣΥΜΒΑΣΕΩΝ ΚΑΤΑ ΤΟ ΑΡΘΡΟ 23<sup>Α</sup> Ν.2190/1920 ΚΑΙ ΕΠΙΠΡΟΣΘΕΤΩΣ ΕΓΚΡΙΣΗ ΑΜΟΙΒΩΝ ΜΕΛΩΝ Δ.Σ..*
8. *ΔΙΑΦΟΡΑ ΘΕΜΑΤΑ - ΑΝΑΚΟΙΝΩΣΕΙΣ.*

Οι κ.κ. Μέτοχοι που επιθυμούν να συμμετάσχουν στην άνω αναφερομένη Γενική Συνέλευση είναι υποχρεωμένοι:

α) Αν οι μετοχές τους δεν βρίσκονται στον Ειδικό Λογαριασμό, να δεσμεύσουν το σύνολο ή μέρος των μετοχών που κατέχουν μέσω του Χειριστή τους στο Σύστημα Άυλων Τίτλων (Σ.Α.Τ.) και να παραλάβουν από αυτόν τη σχετική Βεβαίωση Δέσμευσης Μετοχών, την οποία πρέπει να καταθέσουν στα γραφεία της Εταιρείας ή στο Ταμείο Παρακαταθηκών και Δανείων ή σε οποιαδήποτε Ανώνυμη Τραπεζική Εταιρεία στην Ελλάδα και να προσκομίσουν τα σχετικά αποδεικτικά έγγραφα, πέντε (5) τουλάχιστον πλήρεις ημέρες πριν από την ημερομηνία σύγκλησης της Συνέλευσης.

β) Αν οι μετοχές τους βρίσκονται στον Ειδικό Λογαριασμό, να δεσμεύσουν με δήλωσή τους στο Κεντρικό Αποθετήριο Αξιών Α.Ε. (Κ.Α.Α.) το σύνολο ή μέρος των μετοχών που κατέχουν, να παραλάβουν από το Κ.Α.Α. τη σχετική Βεβαίωση Δέσμευσης Μετοχών, την οποία πρέπει να καταθέσουν στα γραφεία της Εταιρείας ή στο Ταμείο Παρακαταθηκών και Δανείων ή σε οποιαδήποτε Ανώνυμη Τραπεζική Εταιρεία στην Ελλάδα, πέντε (5) τουλάχιστον πλήρεις ημέρες πριν από την ημερομηνία σύγκλησης της Συνέλευσης.

Άλιμος, 6 Ιουνίου 2007

ΤΟ ΔΙΟΙΚΗΤΙΚΟ ΣΥΜΒΟΥΛΙΟ

## **1. ΠΛΗΡΟΦΟΡΙΕΣ ΓΙΑ ΤΗ ΣΥΝΤΑΞΗ ΤΟΥ ΕΝΗΜΕΡΩΤΙΚΟΥ ΔΕΛΤΙΟΥ ΚΑΙ ΤΟΥΣ ΕΛΕΓΚΤΕΣ ΤΗΣ ΕΤΑΙΡΕΙΑΣ**

Η σύνταξη και διάθεση του παρόντος Ετήσιου Δελτίου της «ΓΡΗΓΟΡΗΣ ΜΙΚΡΟΓΕΥΜΑΤΑ Α.Β.Ε.Ε.», εφεξής η εταιρεία έγινε σύμφωνα με το άρθρο 8 της απόφασης 5/204/14.11.2000 του Δ.Σ. της Επιτροπής Κεφαλαιαγοράς, όπως αυτό τροποποιήθηκε με την απόφαση 7/372/15.02.2006

Στο παρόν δελτίο περιέχονται όλες οι πληροφορίες και τα οικονομικά στοιχεία που είναι απαραίτητα για τη σωστή εκτίμηση της περιουσίας, της χρηματοοικονομικής κατάστασης, των αποτελεσμάτων και των προοπτικών της εταιρείας από τους επενδυτές και τους συμβούλους τους επί των επενδύσεων.

Οι μέτοχοι και επενδυτές που ενδιαφέρονται για περισσότερες πληροφορίες θα μπορούν να απευθύνονται τις εργάσιμες ημέρες και ώρες στα γραφεία της εταιρείας, οδός Αρχαίου Θεάτρου 8, 17456 Άλιμος, τηλ. 210-9971129 (υπεύθυνος κ. Χασκόπουλος Αναστάσιος). Επιπλέον οι ενδιαφερόμενοι μπορούν να επισκέπτονται την ηλεκτρονική σελίδα του Ομίλου Εταιρειών Εστίασης ΓΡΗΓΟΡΗΣ στο διαδίκτυο, στη διεύθυνση <http://www.gregorys.gr>.

Υπεύθυνοι για τη σύνταξη του Ετήσιου Δελτίου καθώς και για την ακρίβεια των στοιχείων που περιέχει είναι οι κ.κ.:

- κ. Βλάσσης Γεωργάτος : Αντιπρόεδρος & Διευθύνων Σύμβουλος της εταιρείας.
- κ. Ιφιγένεια Χατζηδάκη : Προιστάμενη Λογιστηρίου της εταιρείας.

Το Διοικητικό Συμβούλιο της εταιρείας δηλώνει ότι όλα τα μέλη του έχουν λάβει γνώση του περιεχομένου του παρόντος Ενημερωτικού Δελτίου και μαζί με τους συντάκτες του βεβαιώνουν υπεύθυνα ότι:

- *Όλες οι πληροφορίες και τα στοιχεία που περιέχονται στο Ενημερωτικό Δελτίο είναι πλήρη και αληθή.*
- *Δεν υπάρχουν άλλα στοιχεία και δεν έχουν λάβει χώρα γεγονότα, η απόκρυψη ή η παράλειψη των οποίων θα μπορούσε να καταστήσει παραπλανητικό το σύνολο ή μέρος των στοιχείων και πληροφοριών που περιέχονται στο Ενημερωτικό Δελτίο.*
- *Σε βάρος της εταιρείας δεν εκκρεμούν δικαστικές αγωγές ή διαιτησίες, οι οποίες θα μπορούσαν να έχουν σημαντικές επιπτώσεις στην οικονομική του κατάσταση.*

Η εταιρεία ελέγχεται από Ορκωτούς Ελεγκτές. Τον έλεγχο για τις εταιρικές χρήσεις 1999 έως 2001 έχει διενεργήσει ο Ορκωτός Ελεγκτής κ. Σωτήρης Κωνσταντίνου, Αρ. ΣΟΕ 13671 και για τις χρήσεις 2002 έως 2006 ο Ορκωτός Ελεγκτής κ. Γεώργιος Παρασκευόπουλος, Αρ. ΣΟΕ 11851, από την εταιρεία Grant Thornton A.E., οδός Πρατίνου 99, 116 34 Αθήνα, τηλ. 2107253315-6. Τα οικονομικά στοιχεία και αποτελέσματα της εταιρείας εκρίθησαν ακριβή και ειλικρινή.

Τα πιστοποιητικά ελέγχου παρατίθενται στο Παράρτημα του παρόντος Δελτίου.

Η μητρική Εταιρεία έχει ελεγχθεί για πάσης φύσεως φορολογικές υποχρεώσεις μέχρι και τη χρήση 1999. Σημειώνεται ότι βρίσκεται σε εξέλιξη ο φορολογικός έλεγχος των χρήσεων 2000-2005 οπότε εκρεμεί το 2006. Όσον αφορά στις λοιπές ενοποιούμενες εταιρείες οι ανέλεγκτες χρήσεις είναι: Για τις ΓΕΥΜΑΤΑ ΣΥΝΤΑΓΜΑΤΟΣ Α.Ε., ΑΣΙΑΤΙΚΑ ΕΣΤΙΑΤΟΡΙΑ Α.Ε., ΓΡΗΓΟΡΗΣ ΒΟΡΕΙΟΕΛΛΑΔΙΚΗ Α.Ε οι χρήσεις 2002-2006, ΑΛΑΣ Α.Ε., & ΓΡΗΓΟΡΗΣ ΑΧΑΪΚΗ Α.Ε., οι χρήσεις 2003-2006 και για GREGORYS MICROMEALS INTERNATIONAL LTD, BLUE RIVER LTD οι χρήσεις 2004-2006 και τέλος GREGORY'S ROMANIA SA οι χρήσεις 2005-2006.

## 2. ΔΙΚΑΙΩΜΑΤΑ ΜΕΤΟΧΩΝ

### 2.1 Γενικά

Με την ολοκλήρωση της ταυτόχρονης αύξησης & μείωσης του μετοχικού κεφαλαίου και της ονομαστικής αξίας της μετοχής δια κεφαλαιοποίησης μέρους του αποθεματικού του ν.1828/89 και του αποθεματικού υπέρ το άρτιο, όπως αποφασίσθηκε από την Έκτακτη Γενική Συνέλευση της 30/11/06, το Μετοχικό κεφάλαιο της Εταιρείας διαιρείται σε 22.621.740 κοινές ονομαστικές μετοχές, ονομαστικής αξίας € 0,42 έκαστη.

Κάθε μετοχή της εταιρείας ενσωματώνει όλα τα δικαιώματα και τις υποχρεώσεις που καθορίζονται από το Νόμο και το καταστατικό της εταιρείας, το οποίο όμως δεν περιέχει διατάξεις περισσότερο περιοριστικές από αυτές που προβλέπει ο Νόμος. Η κατοχή του τίτλου της μετοχής συνεπάγεται αυτοδικαίως την αποδοχή από τον κύριο αυτής του καταστατικού της εταιρείας και των νομίμων αποφάσεων των Γενικών Συνελεύσεων των μετόχων.

Οι μέτοχοι της εταιρείας, καθώς και η ίδια η εταιρεία, είχαν υπογράψει σύμβαση με ημερομηνία 27/07/1998, ενόψει της απόκτησης μετοχών από τις εταιρείες GLOBAL CAPITAL INVESTORS L.P. και EUROHELLENIC INVESTMENT A.E., η οποία και περιείχε τους όρους υπό τους οποίους οι εν λόγω εταιρείες θα συμμετέχουν στο μετοχικό κεφάλαιο της εταιρείας. Εν όψει της εισαγωγής της εταιρείας στο Χρηματιστήριο Αξιών Αθηνών, η παραπάνω σύμβαση καταργήθηκε με νεώτερο συμφωνητικό ημερομηνίας 01/02/2000. Κατόπιν αυτού, το καταστατικό της εταιρείας δεν περιέχει ειδικά δικαιώματα υπέρ συγκεκριμένων μετόχων.

Οι μετοχές της Εταιρείας είναι ελεύθερα διαπραγματεύσιμες. Μονάδα διαπραγμάτευσης είναι ο τίτλος των 10 μετοχών.

Η ευθύνη των μετόχων περιορίζεται στην ονομαστική αξία των μετοχών που κατέχουν. Οι μέτοχοι συμμετέχουν στη διοίκηση και τα κέρδη της εταιρείας σύμφωνα με το Νόμο και τις διατάξεις του Καταστατικού. Τα δικαιώματα και οι υποχρεώσεις που απορρέουν από κάθε μετοχή παρακολουθούν αυτή σε οποιονδήποτε καθολικό ή ειδικό διάδοχο του μετόχου.

Οι μέτοχοι ασκούν τα δικαιώματά τους σε σχέση με τη Διοίκηση της εταιρείας μόνο μέσω των Γενικών Συνελεύσεων.

Κάθε μέτοχος δικαιούται να μετέχει στη Γενική Συνέλευση των μετόχων της εταιρείας είτε αυτοπροσώπως είτε μέσω πληρεξουσίου. Για να μετάσχει μέτοχος στη Γενική Συνέλευση πρέπει να καταθέσει τις μετοχές του στο Ταμείο της εταιρείας ή στο Ταμείο Παρακαταθηκών και Δανείων ή σε οποιαδήποτε Τράπεζα στην Ελλάδα, πέντε (5) τουλάχιστον ημέρες πριν την ορισθείσα για τη συνεδρίαση της Γενικής Συνέλευσης ημερομηνία. Μέσα στην ίδια προθεσμία πρέπει να κατατίθενται στην εταιρεία οι αποδείξεις κατάθεσης των μετοχών και τα έγγραφα εκπροσώπησης και να δίνεται στον μέτοχο απόδειξη για την είσοδό του στη Γενική Συνέλευση. Μέτοχοι που δεν συμμορφώνονται με τα παραπάνω θα μετέχουν στη Γενική Συνέλευση μόνο με την άδειά της.

Μέτοχοι, που εκπροσωπούν το 5% του καταβεβλημένου μετοχικού κεφαλαίου έχουν δικαίωμα:

α) να ζητήσουν από το Πρωτοδικείο της έδρας της εταιρείας να ασκήσει τον έλεγχο της εταιρείας σύμφωνα με τα άρθρα 40, 40ε του Ν 2190/1920, και

β) να ζητήσουν τη σύγκληση Έκτακτης Γενικής Συνέλευσης των μετόχων. Το Διοικητικό Συμβούλιο είναι υποχρεωμένο να συγκαλέσει τη Συνέλευση μέσα σε χρονικό διάστημα όχι μεγαλύτερο από τριάντα (30) ημέρες από την ημέρα κατάθεσης της αίτησης στον πρόεδρο του Διοικητικού Συμβουλίου. Στην αίτηση, οι αιτούντες μέτοχοι οφείλουν να αναφέρουν τα θέματα, για τα οποία πρέπει να αποφασίσει η Γενική Συνέλευση.

Κάθε μέτοχος μπορεί να ζητήσει, δέκα (10) ημέρες πριν την Τακτική Γενική Συνέλευση, τις Ετήσιες οικονομικές καταστάσεις και τις σχετικές εκθέσεις του Διοικητικού Συμβουλίου και των Ελεγκτών της εταιρείας.

Μέρισμα δικαιούται κάθε μέτοχος που αναγράφεται στο τηρούμενο από την εταιρεία Μητρώο μετόχων κατά την ημερομηνία έγκρισης των ετήσιων οικονομικών καταστάσεων από την Ετήσια Τακτική Γενική Συνέλευση των Μετόχων ή οποτεδήποτε οριστεί.



Το μέροςμα κάθε μετοχής πληρώνεται μέσα σε δύο (2) μήνες από την ημερομηνία της Τακτικής Γενικής Συνέλευσης που ενέκρινε τις ετήσιες οικονομικές καταστάσεις. Ο τόπος και ο τρόπος καταβολής ανακοινώνεται δια του Τύπου.

Τα μερίσματα που δεν έχουν ζητηθεί για μια πενταετία, αφότου κατέστησαν απαιτητά, παραγράφονται υπέρ του Δημοσίου.

## **2.2 Φορολογία Μερισμάτων**

Σύμφωνα με την ισχύουσα Νομοθεσία (Ν.2238/94, άρθρο 109 όπως αντικαταστάθηκε με το άρθρο 6 του Ν. 3296/2004), οι ανώνυμες εταιρείες των οποίων οι μετοχές είναι εισηγμένες στο Χρηματιστήριο Αξιών Αθηνών, πλην των τραπεζών, βαρύνονται με φόρο 29% επί των φορολογητέων κερδών τους πριν από οποιαδήποτε διανομή, που προκύπτουν από διαχειριστική περίοδο που άρχισε μέσα στο 2006.

Έτσι, τα μερίσματα διανέμονται από ήδη φορολογηθέντα στο νομικό πρόσωπο κέρδη και επομένως ο μέτοχος δεν έχει καμία φορολογική υποχρέωση επί του ποσού των μερισμάτων που εισπράττει.

Ως χρόνος απόκτησης του εισοδήματος από τα μερίσματα λογίζεται η ημερομηνία έγκρισης του Ισολογισμού από τη Γενική Συνέλευση των μετόχων της εταιρείας.

## **2.3 Υποχρεώσεις Μετόχων**

Η εταιρεία συμμετέχει σε διαγωνισμούς του Δημοσίου για την ανάληψη έργων και προμηθειών. Ως εκ τούτου, οι μέτοχοι αυτής νομικά πρόσωπα εμπίπτουν στις διατάξεις του άρθρου 15 του Ν.2328/95 όπως τροποποιήθηκε και ισχύει και στις διατάξεις του Π.Δ. 82/96 για ονομαστικοποίηση μετόχων.

Η μη τήρηση των διατάξεων αυτών έχει ως συνέπεια τη στέρηση δικαιώματος παραστάσεως και ψήφου στις Γενικές Συνελεύσεις των Μετόχων καθώς και των κάθε είδους μετοχικών δικαιωμάτων που απορρέουν από τη μετοχική ιδιότητα.

Η εταιρεία έχει προβεί στις απαραίτητες ενέργειες για τη διασφάλιση της ονομαστικοποίησης μέχρι φυσικού προσώπου των μετόχων των Α.Ε. μετόχων της.

### 3. ΠΛΗΡΟΦΟΡΙΕΣ ΓΙΑ ΤΗΝ ΕΤΑΙΡΕΙΑ

#### 3.1 Γενικές Πληροφορίες

Η «ΓΡΗΓΟΡΗΣ ΜΙΚΡΟΓΕΥΜΑΤΑ Α.Β.Ε.Ε.» είναι Ελληνική ανώνυμη εταιρεία, ιδρύθηκε το 1991 και υπόκειται στο Κ.Ν. 2190/1920 περί ανωνύμων εταιρειών. Η εταιρεία προέρχεται από μετατροπή σε ανώνυμη εταιρεία της ετερόρρυθμης εταιρείας με επωνυμία «Γεωργάτος Γρηγόριος και ΣΙΑ Ε.Ε.» (ΦΕΚ ΤΑΕ-ΕΠΕ 4404/6.11.1991), η οποία προϋπήρχε από το 1987. Οι δραστηριότητα της εταιρείας ξεκίνησε το 1972 υπό τη μορφή ατομικής επιχείρησης από τον κ. Γρηγόρη Γεωργάτο.

Η ακριβής επωνυμία της εταιρείας όπως ισχύει μετά την τροποποίηση του άρθρου 1 του καταστατικού από την Έκτακτη Γενική Συνέλευση της 26/1/1999 είναι: «ΓΡΗΓΟΡΗΣ ΜΙΚΡΟΓΕΥΜΑΤΑ ΒΙΟΜΗΧΑΝΙΚΗ ΚΑΙ ΕΜΠΟΡΙΚΗ ΕΤΑΙΡΕΙΑ ΤΡΟΦΙΜΩΝ ΑΒΕΕ», ενώ η εταιρεία χρησιμοποιεί επίσης τους διακριτικούς τίτλους «ΓΡΗΓΟΡΗΣ ΜΙΚΡΟΓΕΥΜΑΤΑ» και «ΓΡΗΓΟΡΗΣ ΜΙΚΡΟΓΕΥΜΑΤΑ Α.Β.Ε.Ε.». Κατά τη σύσταση της εταιρείας η επωνυμία της ήταν «ΓΕΩΡΓΑΤΟΣ ΑΝΩΝΥΜΟΣ ΒΙΟΜΗΧΑΝΙΚΗ ΚΑΙ ΕΜΠΟΡΙΚΗ ΕΤΑΙΡΕΙΑ ΤΡΟΦΙΜΩΝ Α.Β.Ε.Ε.» με τον διακριτικούς τίτλους «ΓΡΗΓΟΡΗΣ» και «ΓΕΩΡΓΑΤΟΣ Α.Β.Ε.Ε.».

Η έδρα της εταιρείας βρίσκεται στο Δήμο Αλίμου, στην οδό Αρχαίου Θεάτρου 8, Τ.Κ. 174 56, τηλ.: +30-210-9971100, φαξ: +30-210-9956433, email: [inv.relations@gregorys.gr](mailto:inv.relations@gregorys.gr) & διεύθυνση διαδικτύου [www.gregorys.gr](http://www.gregorys.gr), όπου βρίσκονται και οι βιομηχανικές εγκαταστάσεις και τα γραφεία της εταιρείας.

Η εταιρεία είναι εγγεγραμμένη στο Μητρώο Ανωνύμων Εταιριών του Υπουργείου Ανάπτυξης στη Νομαρχία Αθηνών, με αριθμό Μ.Α.Ε. 25086/06/Β/91/58. Η διάρκεια της εταιρείας έχει ορισθεί σε ενενήντα (90) χρόνια.

Κατά το άρθρο 3 του καταστατικού, ο σκοπός της εταιρείας περιγράφεται ως εξής:

A. Σκοπός της εταιρείας, είναι:

1. Η παραγωγή ειδών διατροφής και τυποποιημένων γευμάτων γενικώς, όπως τυρόπιτες, σπανακόπιτες, σάντουιτς και συναφή είδη, σε εργαστήρια της εταιρείας, ή τρίτων, και η εμπορία αυτών λιανικώς ή χονδρικώς.
2. Η εμπορία ποτών, αναψυκτικών.
3. Η εμπορία λιανικώς ή χονδρικώς παντός είδους, συναφούς με τα παραπάνω ή μη, οίκων εσωτερικού και εξωτερικού.
4. Η μεταφορά των παραπάνω ειδών με ίδια ή ξένα μεταφορικά μέσα στους τόπους πώλησής τους.
5. Η διάθεση στην Ελλάδα και στο εξωτερικό των πιο πάνω προϊόντων.
6. Η για λογαριασμό της εταιρείας ή για λογαριασμό τρίτων εισαγωγή από το εξωτερικό ή εξαγωγή στο εξωτερικό των παραπάνω ή συναφών προϊόντων και η εμπορία αυτών, καθώς και η εμπορία προϊόντων ημεδαπής προέλευσης και εν γένει η ενέργεια κάθε συναφούς εργασίας.
7. Η συνεργασία με οποιοδήποτε φυσικό ή νομικό πρόσωπο και με οποιοδήποτε τρόπο, συνάπτοντας οποιασδήποτε μορφής εμπορικές συμφωνίες, franchising.
8. Η ανάληψη αντιπροσωπειών βιομηχανικών, βιοτεχνικών και εμπορικών οίκων του εξωτερικού και εσωτερικού, συναφών προς τον σκοπό της εταιρείας.
9. Η εμπορία λιανικώς ή χονδρικώς σιγαρέτων και λοιπών καπνοβιομηχανικών προϊόντων.

B. Για την επίτευξη του σκοπού της, η εταιρεία μπορεί:

1. Να δημιουργεί υποκαταστήματα, αποθήκες και θυγατρικές εταιρείες σε όλη την επικράτεια της Ελλάδος και στο εξωτερικό.
2. Να μισθώνει ακίνητα και να το εξοπλίζει κατάλληλα με μηχανήματα και άλλα κινητά πράγματα σε σχέση με τα παραπάνω.
3. Να υπομισθώνει τα παραπάνω ακίνητα ή να παραχωρεί τη χρήση τους σε τρίτους με το σύστημα Franchise με όρο την αγορά προς μεταπώληση των προϊόντων παραγωγής της εταιρείας.

4. Να συμμετέχει σε επιχειρήσεις οποιασδήποτε νομικής μορφής στο εσωτερικό και στο εξωτερικό.
5. Να αγοράζει, πωλεί και εμπορεύεται μηχανολογικό εξοπλισμό καταστημάτων.
6. Να παρέχει την εγγύησή της υπέρ θυγατρικών της εταιρειών καθώς και υπέρ συνεργαζόμενων με αυτή φυσικών ή και νομικών προσώπων.

Το σχετικό με το σκοπό άρθρο 3 του καταστατικού έχει τροποποιηθεί ως ακολούθως:

- κατά την Έκτακτη Γενική Συνέλευση της 05-11-01, η οποία ενέκρινε τη συγχώνευση δι' απορροφήσεως της ΚΑΦΕΣΤΙΑΤΟΡΙΑ ΝΕΟΝ Α.Ε.Β.Ε., με την προσθήκη του σημείου Β6 και δημοσίευση στο ΦΕΚ 812/01-02-2002.
- κατά την Έκτακτη Γενική Συνέλευση της 14-12-04, με την προσθήκη του σημείου Α9 και δημοσίευση στο ΦΕΚ 15210/30-12-2004.

Πέραν των παραπάνω, ουδεμία άλλη τροποποίηση του σκοπού της εταιρείας έχει λάβει χώρα κατά την τελευταία τριετία.

Η εταιρεία δραστηριοποιείται στην αγορά της γρήγορης εστίασης (ΣΤΑΚΟΔ 91 - κωδικός ΕΣΥΕ 553.1-Κλάδος Εστιατορίων, 513.4 - Χονδρικό εμπόριο τροφίμων, ποτών και καπνού ) η οποία καλύπτει την ανάγκη του καταναλωτή για γρήγορο φαγητό μεταξύ των κυρίων γευμάτων ή υποκαθιστώντας κάποιο από αυτά κατά το διάστημα που βρίσκεται μακριά από το σπίτι του.

Η διαρκής επένδυση της εταιρείας στην ανάπτυξη του δικτύου καταστημάτων, την υψηλή ποιότητα προϊόντων και υπηρεσιών που προσφέρει καθώς και την πολιτική αναβάθμισης και εξέλιξης του έμψυχου υλικού της, την έχουν σήμερα κατατάξει ως μία από τις πιο πρωτοποριακές και γρήγορα εξελισσόμενες εταιρείες, στον κλάδο της γρήγορης εστίασης στην Ελλάδα.

### 3.2 Ιστορικό

Η «ΓΡΗΓΟΡΗΣ ΜΙΚΡΟΓΕΥΜΑΤΑ Α.Β.Ε.Ε.» ιδρύθηκε το 1972 από τον κ. Γρηγόρη Γεωργάτο και έκτοτε δραστηριοποιείται με επιτυχία στο χώρο των τροφίμων και πιο συγκεκριμένα στην αγορά της γρήγορης εστίασης. Η συγκεκριμένη αγορά καλύπτει την ανάγκη του καταναλωτή για γρήγορο φαγητό μεταξύ των κυρίων γευμάτων ή υποκαθιστώντας κάποιο από αυτά. Η εταιρεία παράγει και προωθεί στην εγχώρια αγορά προϊόντα ζύμης. (σφολιάτες, κρουασάν κτλ) και διανέμει μια σειρά άλλα συναφή προϊόντα στα οποία περιλαμβάνονται διάφοροι τύποι σάντουιτς σε ψωμί, μπαγκέτα κτλ.

Η εταιρεία αξιοποιώντας την μεγάλη οικογενειακή εμπειρία στην παραγωγή προϊόντων ζύμης πέτυχε δυναμικούς ρυθμούς ανάπτυξης, ιδιαίτερα μετά το 1990, οπότε και η διοίκηση της εταιρείας πέρασε στη νέα γενιά της οικογένειας, το Βλάσση και την Άρτεμις Γεωργάτου. Η αλλαγή αυτή στη διοίκηση της εταιρείας συνέπεσε και με την ραγδαία ανάπτυξη της αγοράς και την ταυτόχρονη ανάπτυξη της εταιρείας.

Παρακάτω αναφέρονται ορισμένες σημαντικές για την εξέλιξη της εταιρείας χρονολογίες:

- 1972** ✓ Ίδρυση του πρώτου καταστήματος στη Δάφνη, ως ατομική επιχείρηση, από το Γρηγόρη Γεωργάτο.
- 1991** ✓ Μετατροπή της εταιρείας σε ανώνυμο με την ονομασία «ΓΕΩΡΓΑΤΟΣ ΑΝΩΝΥΜΟΣ ΒΙΟΜΗΧΑΝΙΚΗ ΚΑΙ ΕΜΠΟΡΙΚΗ ΕΤΑΙΡΕΙΑ ΤΡΟΦΙΜΩΝ Α.Β.Ε.Ε.» με τη διακριτική ονομασία «Γρηγόρης».
  - ✓ Ανάληψη διοικητικών καθηκόντων από τη δεύτερη γενιά της οικογένειας Γεωργάτου.
  - ✓ Αρχή της επέκτασης του δικτύου καταστημάτων λιανικής.
- 1994** ✓ Υπογραφή των πρώτων συμβάσεων franchise.
- 1998** ✓ Συμμετοχή στο μετοχικό κεφάλαιο της εταιρείας της "GLOBAL CAPITAL INVESTORS LP" και της "EUROHELLENIC INVESTMENT A.E.".
  - ✓ Αγορά ακινήτου 11.000 τ.μ. στον Άλιμο.

- 1999** ✓ Μετεγκατάσταση των παραγωγικών και διοικητικών εργασιών στις ιδιόκτητες εγκαταστάσεις.
- 2000** ✓ Εισαγωγή στη Παράλληλη Αγορά του Χρηματιστηρίου Αξιών Αθηνών.  
✓ Εξαγορά της εταιρείας «ΠΡΟΪΟΝΤΑ ΖΥΜΗΣ – ΤΟ ΜΑΥΡΟ ΠΡΟΒΑΤΟ Α.Ε.».  
✓ Επέκταση στην Ρουμανία.  
✓ Δίκτυο 104 καταστημάτων.  
✓ Δημιουργία του πρώτου FOOD COURT.
- 2001** ✓ Συνέχιση της επέκτασης στη Ρουμανία με τέσσερα νέα σημεία πώλησης.  
✓ Λειτουργία καταστήματος στο νέο αερολιμένα «Ελευθέριος Βενιζέλος».  
✓ Αποφασίζεται και ολοκληρώνεται η συγχώνευση δια απορροφήσεως της αλυσίδας καφεστιατορίων «NEON» .  
✓ Πιστοποίηση με EN ISO 9001 1994 από την TUV Austria Hellas .
- 2002** ✓ Δημιουργία του "Coffeeright" (concept café) και ανάπτυξη δικτύου πέντε καταστημάτων.  
✓ Επέκταση του "Coffeeright" στην Ρουμανία.  
✓ Είσοδος στον τομέα των κλειστών αγορών στην Ρουμανία (Αεροδρόμιο, Σιδηροδρομικός Σταθμός)
- 2003** ✓ Σύναψη εμπορικής συμφωνίας με το Πολεμικό Ναυτικό για την κατασκευή και λειτουργία εστιατορίου στον χώρο του Ναύσταθμου Σαλαμίνας. Είναι η πρώτη τέτοιου είδους συμφωνία του Ελληνικού Στρατού με ιδιωτική εταιρεία.  
✓ Νέες σημαντικές συμφωνίες στον τομέα των κλειστών αγορών  
✓ Δημιουργία νέων καταστημάτων στην αγορά της Ρουμανίας
- 2004** ✓ Είσοδος σε νέους τομείς των «κλειστών αγορών».  
✓ Ανάπτυξη των δικτύων «Γρηγόρης Μικρογεύματα» & "Coffeeright" μέσω εταιρικών και franchise καταστημάτων.
- 2005** ✓ Επέκταση του "Coffeeright" στη πλειοψηφία των καταστημάτων του δικτύου.  
✓ Υπογραφή σύμβασης Master Franchise για την Κύπρο.  
✓ Διεύρυνση της ήδη έντονης παρουσίας μας στην ταχύτατα αναπτυσσόμενη αγορά της Ρουμανίας.
- 2006** ✓ Λειτουργία των 3 πρώτων καταστημάτων στην αγορά της Κύπρου  
✓ Δημιουργία 31 νέων καταστημάτων Γρηγόρης & Coffeeright σε Ελλάδα & Ρουμανία.

### 3.3 Αντικείμενο Δραστηριότητας

Κεντρικό αντικείμενο της δραστηριότητας της «ΓΡΗΓΟΡΗΣ ΜΙΚΡΟΓΕΥΜΑΤΑ Α.Β.Ε.Ε.» είναι η παρασκευή και διάθεση μικρογευμάτων και συναφών προϊόντων, και υπηρεσιών, με στόχο την ποιότητα και την βέλτιστη κάλυψη των αναγκών των πελατών της. Πιο συγκεκριμένα, η εταιρεία δραστηριοποιείται αφενός στην ανάπτυξη δικτύου καταστημάτων γρήγορου φαγητού με την επωνυμία «Γρηγόρης Μικρογεύματα» & "Coffeeright" και αφ' ετέρου στην εμπορία προϊόντων.

Το concept καταστημάτων «Γρηγόρης Μικρογεύματα» & "Coffeeright" απευθύνεται στο σύγχρονο άνθρωπο, που ζει σε έντονους ρυθμούς και βρίσκεται αρκετές ώρες της ημέρας εκτός σπιτιού και καλύπτει την ανάγκη του για ποιοτικά, γευστικά μικρογεύματα και απολαυστικά ροφήματα όλες τις ώρες της ημέρας. Πρόκειται για ένα καινοτόμο concept, στο οποίο συνυπάρχουν δυο brands («Γρηγόρης Μικρογεύματα» & "Coffeeright") στις κατηγορίες του take-away food και take-away coffee αντίστοιχα.

Το brand «Γρηγόρης Μικρογεύματα» καλείται να καλύψει την ανάγκη για ποιοτικά και γευστικά μικρογεύματα καθόλη τη διάρκεια της ημέρας. Διαθέτει αφράτες και φρεσκοψημένες **πίτες** με εκλεκτές συνταγές και αγνά υλικά, συνεχίζοντας την αξιόπεραστη παράδοση του «Γρηγόρη» στην ποιότητα και τη γεύση. Οι πίτες τοποθετούνται σε θερμαινόμενη βιτρίνα, ώστε να διατηρούνται φρέσκες και λαχταριστές και ανανεώνονται διαρκώς, καθώς τα καταστήματα «Γρηγόρης» ψήνουν όλη την ημέρα!

Επιπλέον, μια μεγάλη ποικιλία έτοιμων **σάντουιτς** που ξεχωρίζουν τόσο για τη φρεσκάδα τους, όσο και για τους μοναδικούς συνδυασμούς γεύσεων παρασκευάζονται καθημερινά, προκειμένου να καλύψουν όλες τις γευστικές προτιμήσεις και εφαρμόζοντας αυστηρές διαδικασίες διασφάλισης ποιότητας και ασφάλειας. Γνωρίζοντας πόσο σημαντικό είναι ένα σωστό και θρεπτικό γεύμα, τα υλικά είναι προσεκτικά επιλεγμένα, συνδυάζονται σε πρωτοποριακές συνταγές και ετοιμάζονται από τους ανθρώπους μας με μεράκι και ζήλο. Τέλος, για κάθε μικρόγευμα η συσκευασία μελετάται και επιλέγεται, ώστε τα προϊόντα να καταλήγουν στον πελάτη πάντα φρέσκα και λαχταριστά, στις καλύτερες συνθήκες.

Για μια ολοκληρωμένη πρόταση, το κατάστημα «Γρηγόρης Μικρογεύματα» προσφέρει ποικίλα προϊόντα στην κατηγορία των **ποτών** και **επιδορπίων**, όπως επώνυμα αναψυκτικά και γαλακτοκομικά, φρουτοσαλάτες, γλυκά, αλλά και πιο εξειδικευμένα προϊόντα, τα οποία λειτουργούν ως το απαραίτητο συμπλήρωμα για ένα απολαυστικό μικρόγευμα.

Τα παραπάνω προϊόντα τοποθετούνται σε ψυγεία ανοιχτού τύπου, ώστε ο πελάτης να έχει πλήρη αντίληψη της ποικιλίας και άμεση επαφή με το προϊόν, ενώ ταυτόχρονα μπορεί να επιλέξει εύκολα και γρήγορα, εκμηδενίζοντας το χρόνο αναμονής των πελατών.

Τέλος, στο κατάστημα «Γρηγόρης Μικρογεύματα», ο πελάτης μπορεί να επιλέξει τη βάση και τα υλικά της αρεσκείας του για να απολαύσει το σάντουιτς σύμφωνα με τις προτιμήσεις του. Εναλλακτικά ψωμιά και ποικίλα υλικά βρίσκονται στη διάθεσή του, πάντα φρέσκα.

Ξεχωριστά, το "Coffeeright" είναι μία πρωτοποριακή πρόταση στο χώρο των coffee-bars και δημιουργεί μία νέα κατηγορία: Τα Fast-moving coffee bars, τα γρήγορα café. Το "Coffeeright" είναι ο ειδικός στο καφέ, βασιζόμενο στην έννοια του σωστού προϊόντος. Τα προϊόντα "Coffeeright" παρασκευάζονται με τη σωστή συνταγή, στη σωστή ποσότητα, σερβίρονται με το σωστό τρόπο, στη σωστή συσκευασία και διατίθενται στη σωστή τιμή.

Προϊόντα που διατίθενται είναι η βασική ποικιλία καφέδων: espresso, cappuccino, στιγμιαίος, ελληνικός, φίλτρου, τσάι (ποικιλία γεύσεων), Φυσιικοί χυμοί, Smoothies, Special Ροφήματα (Frozitos, Cozitos), καθώς και συνοδευτικά καφέ (croissants, muffins κλπ).

Ειδικά εκπαιδευμένοι baristas αναλαμβάνουν να δημιουργήσουν τα «σωστά» ροφήματα για αυτούς που αναζητούν μικρές στιγμές απόλαυσης.

Στόχος του "Coffeeright" όμως δεν είναι απλώς να απολαμβάνει κανείς τον καφέ του, αλλά ΚΑΙ να ξεφεύγει από τα συνηθισμένα. Το "Coffeeright" χαρακτηρίζεται από αυθεντική ατμόσφαιρα, πρωτότυπη διακόσμηση και φιλικό περιβάλλον, το οποίο συμπληρώνεται από ένα άνετο και σύγχρονης αισθητικής καθιστικό, όπου η απόλαυση είναι αντιληπτή από όλες τις αισθήσεις.

Η μεγάλη επιτυχία του παραπάνω μοντέλου καταστήματος είναι ότι έγινε κομμάτι της καθημερινής ζωής για πάρα πολλούς ανθρώπους. Είναι χαρακτηριστικό ότι καταστήματα «Γρηγόρης Μικρογεύματα» & "Coffeeright"

λειτουργούν με μεγάλη επιτυχία σε περιοχές με εντελώς διαφορετικά κοινωνικά και οικονομικά χαρακτηριστικά και προσελκύουν όλες τις ηλικιακές ομάδες. Η επέκτασή τους και σε άλλες πόλεις της Ελλάδος απέδειξε ότι ο συνδυασμός ποιότητας, καθαριότητας και εξυπηρέτησης σχετίζονται απόλυτα με την επιτυχία της Εταιρείας.

Η διάθεση των προϊόντων της εταιρείας, που μέχρι το 2001 γινόταν κεντρικά από τις εγκαταστάσεις στον Άλιμο, σταδιακά μέσα στο 2002, πέρασε σε τρίτους, εξειδικευμένα logistics centers, που αποθηκεύουν και διανέμουν για λογαριασμό της εταιρείας. Η κίνηση αυτή, που αποτελεί στρατηγική απόφαση της εταιρείας για να μπορέσει να επικεντρωθεί στην λειτουργία των καταστημάτων του δικτύου και την ανάπτυξη των νέων σημάτων, ήδη από το 2003 οδήγησε σε μείωση του κόστους αποθήκευσης και διανομής κατά 15%, περίπου, ενώ απλοποίησε και όλο το κύκλωμα logistics.

Η εταιρεία διαθέτει επτά κατοχυρωμένα εμπορικά σήματα. Το υπ' αριθμόν 138332 σήμα που αποτελείται από τις λέξεις «*Γρηγόρης Μικρογεύματα*» με ημερομηνία λήξης προστασίας την 07/10/2012 το οποίο χρησιμοποιείται ως επωνυμία των σημείων πώλησης, το εμπορικό σήμα που αποτελείται από τη λέξη "*Coffeeright*" το οποίο χρησιμοποιείται ως επωνυμία των σημείων πώλησης του νέου concept στον τομέα των café με ημερομηνία λήξης προστασίας την 26/03/2012, το εμπορικό σήμα που αποτελείται από τις λέξεις "*Wok 88*" το οποίο χρησιμοποιείται ως επωνυμία των fast casual restaurants Ασιατικής κουζίνας, το υπ' αριθμόν 104898 σήμα το οποίο αποτελείται από τις λέξεις «*NEON*» με ημερομηνία λήξης προστασίας την 27/07/2009, το υπ' αριθμόν 116832 σήμα το οποίο αποτελείται από τις λέξεις «*CONFECTA Προϊόντα Ζύμης*» που αποτελεί το εμπορικό σήμα που χρησιμοποιείται για τις πωλήσεις χονδρικής και το οποίο τελεί υπό καθεστώς ανανέωσης της προστασίας, το εμπορικό σήμα το οποίο αποτελείται από τις λέξεις «*Μαύρο πρόβατο*» και το εμπορικό σήμα το οποίο αποτελείται από τις λέξεις «*Νέον μαγειρέματα*» που χαρακτηρίζει το concept της ελληνικής κουζίνας. Σύμφωνα με τη διάταξη του άρθρου 21 ν. 2239/1994, η διάρκεια των σημάτων μπορεί να ανανεώνεται ανά δεκαετία. Επίσης υπάρχει ένας μεγάλος αριθμός κατοχυρωμένων σημάτων που χαρακτηρίζουν προϊόντα της Εταιρείας.

### 3.4 Προϊόντα και Παραγωγική διαδικασία

Η εταιρεία «ΓΡΗΓΟΡΗΣ ΜΙΚΡΟΓΕΥΜΑΤΑ Α.Β.Ε.Ε.» μέσα στο 2006 παρασκεύαζε εντός των σημείων πώλησης και διέθετε επιτυχώς μια σειρά προϊόντων που εξυπηρετούν την ανάγκη του καταναλωτή για μικρογεύματα. Αυτά είναι :

1. Προϊόντα σφολιάτας (τυρόπιτα, λουκανικόπιτα, κασερόπιτα, ζαμπονοτυρόπιτα κτλ)
2. Κρουασάν (σπέσιαλ, βουτύρου, σοκολάτα κτλ)
3. Παραδοσιακά (μπουγάτσα κρέμα, χωριάτικη σπανακοτυρόπιτα, στριφτή σπανακόπιτα κτλ)
4. Ζύμες μαγιάς (πίτσα, πείνιρλί κτλ)
5. Κρύα και ζεστά σάντουιτς (σε ποικιλία ψωμιών και πρωτοποριακές συνθέσεις με προσεκτικά επιλεγμένα υλικά)
6. Τοστ σάντουιτς (όπου προσφέρονται εναλλακτικές επιλογές σε ψωμιά και υλικά, προκειμένου ο πελάτη να δημιουργήσει το δικό του σάντουιτς με τα υλικά της αρεσκείας του)
7. Hot-Dog
8. Club sandwich
9. Φρέσκιες σαλάτες

Εκτός από τα παραπάνω προϊόντα, τα καταστήματα «*Γρηγόρης μικρογεύματα*» & *Coffeeright* διαθέτουν και ευρεία γκάμα ροφημάτων και ποτών όπως :

1. Ζεστά ροφήματα (καφές ελληνικός, γαλλικός, στιγμιαίος, καπουτσίνο, εσπρέσσο, καφές φίλτρου, τσάι, Cozito, σοκολάτα)
2. Κρύα ροφήματα (καφέ frappe, καπουτσίνο freddo, Frozito, σοκολάτα, φρεσκοστυμμένοι φυσικοί χυμοί, Smoothies)
3. Αναψυκτικά (κύριος συνεργάτης 3E)

4. Συσκευασμένοι χυμοί (συνεργάτης 3E, Δέλτα)
5. Μπύρες (συνεργάτης Αθηναϊκή Ζυθοποιία)
6. Γάλα, γιαούρτι (συνεργάτης Δέλτα)
7. Παγωτό (συνεργάτης Haagen Dazs)

Η γκάμα των προϊόντων συνεχώς εξελίσσεται και διευρύνεται με την προσθήκη νέων γεύσεων και ποικιλιών.

Μέσα στην χρήση του 2002, στα πλαίσια της στρατηγικής απόφασης της εταιρείας να επικεντρώσει τις προσπάθειες και τους πόρους της στην λειτουργία και την ανάπτυξη εμπορικών σημάτων, σταδιακά και από την μέση της χρονιάς περίπου, ανέθεσε σε τρίτους παραγωγούς την παραγωγή των προϊόντων που διαθέτει στο δίκτυο της, πάντα με την συνταγή και τις αυστηρές προδιαγραφές ποιότητας του Ομίλου. Οι παραγωγοί αυτοί εκτελούν επακριβώς τις συνταγές της εταιρείας, ενώ παράγουν τους συγκεκριμένους κωδικούς αποκλειστικά για την Εταιρεία. Παράλληλα η εταιρεία ενίσχυσε το τμήμα Ποιοτικού Ελέγχου ώστε να εξασφαλίσει ότι το τελικό προϊόν που θα φτάσει στον καταναλωτή θα είναι άριστο, τόσο από ποιοτικής πλευράς, όσο και στα οργανοληπτικά χαρακτηριστικά του (γεύση, εμφάνιση). Τα κυριότερα αποτελέσματα του outsourcing της παραγωγής είναι τα εξής:

#### Ποιότητα Προϊόντος

Η εταιρεία, μέσα από την διαδικασία επιλογής και ανάπτυξης των προμηθευτών της και αξιοποιώντας, αφενός την δεσπόζουσα θέση της στην αγορά και αφετέρου την βαθιά γνώση του προϊόντος, έχει καταφέρει να εμπλουτίσει τις αποκλειστικές συνταγές της με νέα προϊόντα που αναπτύσσονται για λογαριασμό της έλληνες και ξένοι παραγωγοί.

#### Εισαγωγή νέων Προϊόντων

Η εταιρεία μας, αποδεδειγμένη από τους περιορισμούς της παραγωγικής διαδικασίας και των επενδύσεων σε υποδομές, μπορεί να προσαρμόζει άμεσα την γκάμα των προϊόντων της στις ανάγκες της αγοράς. Κατά την χρήση 2006, ανανεώσαμε τα προϊόντα μας σε ποσοστό 39%, εισάγοντας 35 νέους κωδικούς.

#### Κόστος Προϊόντος

Σαν αποτέλεσμα των οικονομιών κλίμακας, το συνολικό κόστος πωληθέντων της εταιρείας συναρτήσει του κύκλου εργασιών βγαίνει μειούμενο τις δύο τελευταίες χρήσεις

### **3.5 Δίκτυο Καταστημάτων - Franchising**

Για τη διανομή των προϊόντων της, η εταιρεία χρησιμοποιεί διαφορετικά δίκτυα.

1. Δίκτυο καταστημάτων με την εμπορική επωνυμία «*Γρηγόρης Μικρογεύματα*». Το δίκτυο αυτό αριθμούσε στο τέλος του 2006, 168 σημεία πώλησης, από τα οποία 49 ανήκαν στην εταιρεία και τα υπόλοιπα 119 σε αδειούχους δικαιόχρησης (franchisees). Σημειώνεται ότι τα σημεία πώλησης μέσα σε συρμούς του Ο.Σ.Ε. έχουν υπολογιστεί ως 1 σημείο.
2. Δίκτυο καταστημάτων με την εμπορική επωνυμία "*Coffeeright*". Το δίκτυο αυτό αριθμούσε στο τέλος του 2006, 129 σημεία πώλησης, από τα οποία 46 ανήκαν στην εταιρεία και τα υπόλοιπα 83 σε αδειούχους δικαιόχρησης (franchisees).
3. Το Δεκέμβριο του 2000 ξεκίνησε η λειτουργία της παραγωγικής μονάδας και του πρώτου καταστήματος με την επωνυμία "*Gregory's*" εκτός Ελλάδας, στην Piata Romana, κεντρικό σημείο του Βουκουρεστίου. Μέχρι το τέλος του έτους 2006 το δίκτυο αυτό αριθμούσε 10 καταστήματα "*Gregory's*" & "*Coffeeright*".
4. Τον Μάιο του 2006 ξεκίνησε η λειτουργία του πρώτου καταστήματος «*Γρηγόρης Μικρογεύματα*» και "*Coffeeright*" στην Κύπρο και συγκεκριμένα στην πόλη της Πάφου, Λεωφόρος Βενιζέλου 53, στα πλαίσια της σύμβασης Master Franchise για τη Μεγαλόνησο με την εταιρεία A.G.S. Christofi Ltd., γνωρίζοντας εντυπωσιακή αποδοχή. Μέχρι το τέλος του έτους 2006 το δίκτυο στη Κύπρο αριθμεί 3 καταστήματα franchise.

### 3.6 Εξέλιξη Μετοχικού κεφαλαίου

Το μετοχικό κεφάλαιο της «ΓΡΗΓΟΡΗΣ ΜΙΚΡΟΓΕΥΜΑΤΑ Α.Β.Ε.Ε.» ανέρχεται σε ΕΥΡΩ 9.501.130,80 διαιρούμενο σε 22.621.740 ονομαστικές μετοχές ονομαστικής αξίας ΕΥΡΩ 0,42 η κάθε μια. Η εξέλιξη του μετοχικού κεφαλαίου της εταιρείας έχει ως εξής:

- Το ιδρυτικό Μετοχικό Κεφάλαιο ήταν δρχ. 60.000.000 διαιρούμενο σε 6.000 κοινές ανώνυμες μετοχές ονομαστικής αξίας δρχ. 10.000 η κάθε μια και καταβλήθηκε σε μετρητά. (ΦΕΚ 4404/06-11-91).
  - Με απόφαση της Έκτακτης Γενικής Συνέλευσης της 21/12/1994 το παραπάνω κεφάλαιο αυξήθηκε κατά δρχ. 40.000.000 με έκδοση 4.000 κοινών ανωνύμων μετοχών ονομαστικής αξίας δρχ. 10.000 η κάθε μια, με καταβολή σε μετρητά (σε τιμή διάθεσης δρχ. 10.000 ανά μετοχή) και έτσι ανήλθε στο ποσό των δρχ. 100.000.000 διαιρούμενο σε 10.000 κοινές ανώνυμες μετοχές ονομαστικής αξίας δρχ. 10.000 η κάθε μια (ΦΕΚ 797/16-02-95).
  - Η Έκτακτη Γενική Συνέλευση της 31/12/1996 αποφάσισε την αύξηση του κεφαλαίου κατά δρχ. 100.000.000 με έκδοση 10.000 κοινών ανωνύμων μετοχών ονομαστικής αξίας δρχ. 10.000 η κάθε μια, με καταβολή σε μετρητά (σε τιμή διάθεσης δρχ. 10.000 ανά μετοχή). Το μετοχικό κεφάλαιο έτσι ανήλθε στο ποσό των δρχ. 200.000.000 διαιρούμενο σε 20.000 μετοχές ονομαστικής αξίας δρχ. 10.000 η κάθε μία (ΦΕΚ 2879/6-06-97).
  - Η Έκτακτη Γενική Συνέλευση της 27/07/1998 αποφάσισε την αύξηση του κεφαλαίου κατά δρχ. 25.000.000 με έκδοση 2.500 κοινών ανωνύμων μετοχών ονομαστικής αξίας δρχ. 10.000 η κάθε μια, με καταβολή σε μετρητά (σε τιμή διάθεσης δρχ. 140.000 ανά μετοχή). Το μετοχικό κεφάλαιο έτσι ανήλθε στο ποσό των δρχ. 225.000.000 διαιρούμενο σε 22.500 μετοχές ονομαστικής αξίας δρχ. 10.000 η κάθε μία (ΦΕΚ 6514/14-08-98).
  - Η Έκτακτη Γενική Συνέλευση της 10/12/1998 αποφάσισε την αύξηση του κεφαλαίου κατά δρχ. 6.750.000 με έκδοση 675 κοινών ανωνύμων μετοχών ονομαστικής αξίας δρχ. 10.000 η κάθε μια, με κεφαλαιοποίηση αποθεματικού αναπροσαρμογής παγίων κατά το ποσό δρχ. 1.317.539, με κεφαλαιοποίηση αποθεματικού μετατροπής της εταιρείας σε Α.Ε. κατά ποσό δρχ. 3.865.439 και καταβολή σε μετρητά κατά ποσό δρχ. 1.567.022. Το μετοχικό κεφάλαιο έτσι ανήλθε στο ποσό των δρχ. 231.750.000 διαιρούμενο σε 23.175 μετοχές ονομαστικής αξίας δρχ. 10.000 η κάθε μία (ΦΕΚ 757/10-02-99).
  - Η Έκτακτη Γενική Συνέλευση της 05/05/1999 αποφάσισε ομόφωνα την αλλαγή της ονομαστικής αξίας της μετοχής από δρχ. 10.000, που ήταν μέχρι τότε, σε δρχ. 120 ανά μετοχή. Επίσης αποφασίστηκε η κεφαλαιοποίηση αποθεματικών από έκδοση μετοχών υπέρ το άρτιο κατά το ποσό των δρχ. 324.000.000. Η Έκτακτη Γενική Συνέλευση της 05/05/1999 αποφάσισε επίσης την τροποποίηση του άρθρου 6 του καταστατικού της εταιρείας, σύμφωνα με την οποία οι μετοχές της εταιρείας μετατράπηκαν σε ονομαστικές σε εκτέλεση σχετικής υποχρέωσης βάση του άρθρου 24, ν.2214/1994 που ορίζει την μετατροπή όταν τα κεφάλαια που έχουν επενδυθεί σε αστικά ακίνητα αντιπροσωπεύουν ποσοστό άνω του 60% του συνόλου των κεφαλαίων της εταιρείας (συμπεριλαμβανομένων πάσης φύσεως αποθεματικών). Έτσι, το συνολικό μετοχικό κεφάλαιο της εταιρείας, που ανέρχεται σε δρχ. 555.750.000, διαιρείται σε 4.631.250 κοινές ονομαστικές μετοχές, ονομαστικής αξίας δρχ. 120 η κάθε μία (ΦΕΚ 2677/18.05.1999).
  - Η Έκτακτη Γενική Συνέλευση της 13/05/1999 αποφάσισε ομόφωνα την εισαγωγή των μετοχών της εταιρείας στην Παράλληλη Αγορά του Χρηματιστηρίου Αξιών Αθηνών και την αύξηση του κεφαλαίου της εταιρείας κατά 15% με παραίτηση των παλαιών μετόχων του δικαιώματος προτίμησης στην αύξηση. Το κεφάλαιο της εταιρείας θα διαμορφωθεί σε δρχ. 639.112.800, αποτελούμενο από 5.325.940 ονομαστικές μετοχές, ονομαστικής αξίας δρχ. 120 (ΦΕΚ 3760/10.06.1999).
- Λόγω του ότι δεν επιτεύχθηκε η ολοκλήρωση της διαδικασίας εισόδου της εταιρείας στο Χρηματιστήριο Αξιών Αθηνών στα οριζόμενα από το Ν.2190/20 χρονικά πλαίσια, σύμφωνα με τις αποφάσεις της από 13/05/1999 Έκτακτης Γενικής Συνέλευσης των μετόχων, εκλήθη νέα Έκτακτη Γενική Συνέλευση την 30/11/1999.
- Η Έκτακτη Γενική Συνέλευση της 30/11/1999 αποφάσισε ομόφωνα την εισαγωγή των μετοχών της εταιρείας στην Παράλληλη Αγορά του Χρηματιστηρίου Αξιών Αθηνών και την αύξηση του



κεφαλαίου της εταιρείας κατά 15,9% με παραίτηση των παλαιών μετόχων του δικαιώματος προτίμησης στην αύξηση και την έκδοση 734.750 νέων κοινών ονομαστικών μετοχών εκ των οποίων 34.750 θα διατεθούν με ιδιωτική τοποθέτηση και 700.000 θα διατεθούν με δημόσια εγγραφή. Το διοικητικό συμβούλιο της εταιρείας εξουσιοδοτείται να διαθέσει κατά την ελεύθερη κρίση του στο προσωπικό της εταιρείας τις μετοχές της ιδιωτικής τοποθέτησης. Το κεφάλαιο της εταιρείας θα διαμορφωθεί σε δρχ. 643.920.000, αποτελούμενο από 5.366.000 μετοχές, ονομαστικής αξίας δρχ. 120 (ΤΑΠΕΤ 11475/30.11.1999).

Λόγω του ότι δεν επιτεύχθηκε η ολοκλήρωση της διαδικασίας εισόδου της εταιρείας στο Χρηματιστήριο Αξιών Αθηνών στα οριζόμενα από το Ν.2190/20 χρονικά πλαίσια, σύμφωνα με τις αποφάσεις της από 30/11/1999 Έκτακτης Γενικής Συνέλευσης των μετόχων, εκλήθη νέα Έκτακτη Γενική Συνέλευση την 31/3/2000 (ΤΑΠΕΤ 1766/31.3.2000).

- Η Έκτακτη Γενική Συνέλευση της 31/3/2000 αποφάσισε την αύξηση του μετοχικού κεφαλαίου της εταιρείας κατά δρχ. 133.119.600 με την έκδοση 1.109.330 νέων κοινών ονομαστικών μετοχών ονομαστικής αξίας δρχ. 120. Η διαφορά από την έκδοση των μετοχών υπέρ το άρτιο θα αχθεί σε πίστωση του λογαριασμού «Ειδικό αποθεματικό από έκδοση μετοχών υπέρ το άρτιο».

- Σύμφωνα με την απόφαση της Έκτακτης Γενικής Συνέλευσης των μετόχων της εταιρείας της 05/11/2001, η οποία ενέκρινε την συγχώνευση δια απορροφήσεως της «ΚΑΦΕΣΤΙΑΤΟΡΙΑ ΝΕΟΝ Α.Ε.Β.Ε.», αποφασίσθηκε η αύξηση του μετοχικού κεφαλαίου της εταιρείας κατά το ποσό των δρχ. 2.310.636.500, ποσό ίσο με το μετοχικό κεφάλαιο της απορροφούμενης, με την ταυτόχρονη αύξηση της ονομαστικής αξίας της μετοχής από δρχ. 120 σε δρχ. 397,78 ή ΕΥΡΩ 1,17. Εκδόθηκαν συνολικά 1.800.000 νέες κοινές ονομαστικές μετοχές οι οποίες διατέθηκαν αποκλειστικά στους μετόχους της απορροφούμενης. Μετά τα παραπάνω, το μετοχικό κεφάλαιο της απορροφούσας εταιρείας ανερχόταν στο ποσό των δρχ. 2.999.506.100 (668.869.000 + 2.310.636.500) διαιρούμενο σε 7.540.800 κοινές ονομαστικές μετοχές ονομαστικής αξίας δρχ. 397,78 ή ΕΥΡΩ 1,17.

- Η Τακτική Γενική Συνέλευση της 26/06/02 αποφάσισε την μετατροπή του μετοχικού κεφαλαίου της εταιρείας σε ΕΥΡΩ με αύξηση του μετοχικού κεφαλαίου και της ονομαστικής αξίας της μετοχής δια κεφαλαιοποίησης μέρους του αποθεματικού από την έκδοση μετοχών υπέρ το άρτιο ποσού ΕΥΡΩ διακοσίων σαράντα έξι χιλιάδων τριάντα έξι και ογδόντα επτά λεπτών (246.036,87). Ειδικότερα, η ονομαστική αξία εκάστης μετοχής ορίστηκε σε ΕΥΡΩ 1,20 και το συνολικό Μετοχικό Κεφάλαιο σε ΕΥΡΩ 9.048.696,00 (7.540.580 μετοχές ονομαστικής αξίας εκάστης ΕΥΡΩ 1,20). Επίσης, αποφασίσθηκε η δωρεάν διανομή 1 (μίας) νέας μετοχής για κάθε 2 (δύο) παλαιές με ταυτόχρονη μείωση της ονομαστικής αξίας της μετοχής (split). Η ονομαστική αξία εκάστης μετοχής διαμορφώθηκε έτσι σε ΕΥΡΩ 0,80, ενώ ο συνολικός αριθμός μετοχών σε 11.310.870 κοινές ονομαστικές μετοχές.

- Δυνάμει της από 16.12.2003 απόφασεως της Έκτακτης Γενικής Συνελεύσεως των μετόχων της εταιρείας αποφασίσθηκε η αύξηση του μετοχικού κεφαλαίου κατά ΕΥΡΩ Εκατόν εβδομήντα πέντε χιλιάδες τετρακόσια δώδεκα και είκοσι τρία λεπτά (€ 175.412,23), συνεπεία κεφαλαιοποίησης αποθεματικών από αναπροσαρμογή παγίων στοιχείων της εταιρείας της 31.12.2000 και κατά ΕΥΡΩ Πενήντα χιλιάδες οκτακόσια πέντε ευρώ και δεκαεπτά λεπτά (€ 50.805,17) με κεφαλαιοποίηση αποθεματικού υπέρ το άρτιο για λόγους στρογγυλοποίησης με αύξηση της ονομαστικής αξίας των μετοχών κατά ΕΥΡΩ 0,02 εκάστης, ανερχομένου έτσι του μετοχικού κεφαλαίου σε ΕΥΡΩ 9.274.913,40. Με την ίδια απόφαση της από 16.12.2003 Έκτακτης Γενικής Συνέλευσης των μετόχων της εταιρείας αποφασίσθηκε η δωρεάν διανομή 1 (μίας) νέας μετοχής για κάθε 1 (μία) παλαιά με ταυτόχρονη μείωση της ονομαστικής αξίας της μετοχής (split). Η ονομαστική αξία εκάστης μετοχής κατόπιν τούτου διαμορφώνεται έτσι σε ΕΥΡΩ 0,41, ενώ ο συνολικός αριθμός μετοχών από 11.310.870 σε 22.621.740 κοινές ονομαστικές μετοχές.

- Δυνάμει της από 14.12.2004 απόφασης της Έκτακτης Γενικής Συνέλευσης της εταιρείας το μετοχικό κεφάλαιο αυτής αυξήθηκε λόγω της συγχώνευσης της εταιρείας με την θυγατρική της ανώνυμη εταιρεία με την επωνυμία «Food Court Πολλαπλής Εστίασης Πολυεστιατορίων και Παιδικής Διασκέδασης Ανώνυμη Εταιρεία» κατά ποσό ίσο με την διαφορά μεταξύ του ύψους του μετοχικού κεφαλαίου της άνω απορροφούμενης εταιρείας και της άνω αξίας (αποτίμησης) της συμμετοχής της εταιρείας στην απορροφώμενη (ήτοι του 100% των μετοχών, που κατέχει η εταιρεία ως απορροφώσα στην τελευταία), και συγκεκριμένα κατά το ποσό των ΕΥΡΩ 137.499,86 και κατά ΕΥΡΩ 88.717,54 με κεφαλαιοποίηση αποθεματικού υπέρ το άρτιο για την

στρογγυλοποίηση του μετοχικού κεφαλαίου και της ονομαστικής αξίας της μετοχής της εταιρείας, ήτοι αποφασίστηκε η συνολική αύξηση του μετοχικού κεφαλαίου της εταιρείας κατά ΕΥΡΩ 226.217,40 δι' αύξησεως της ονομαστικής αξίας των 22.621.740 μετοχών αυτής κατά ΕΥΡΩ 0,01. Κατόπιν τούτου η ονομαστική αξία εκάστης μετοχής διαμορφώνεται σε 0,42 Ευρώ.

- Τέλος, δυνάμει της από 30.11.2006 αποφάσεως της έκτακτης γενικής συνελεύσεως της εταιρείας το μετοχικό κεφάλαιο της εταιρείας αυξήθηκε κατά ΕΥΡΩ Δεκατέσσερα εκατομμύρια επτακόσιες τέσσερις χιλιάδες εκατόν τριάντα ένα (€ 14.704.131), με κεφαλαιοποίηση εκ του αποθεματικού του ν.1828/89 ποσού ΕΥΡΩ 1.427.060,44 και εκ του αποθεματικού υπέρ το άρτιο ποσού ΕΥΡΩ 13.277.070,56 και με αύξηση της ονομαστικής αξίας εκάστης μετοχής από την τιμή των σαράντα δύο λεπτών (€ 0,42) του ευρώ στην τιμή του ενός ευρώ και επτά λεπτών (€ 1,07) εκάστης.

Επίσης, δυνάμει αποφάσεως της αυτής ως άνω, ήτοι της από 30.11.2006, έκτακτης γενικής συνελεύσεως το μετοχικό κεφάλαιο της εταιρείας μειώθηκε κατά ΕΥΡΩ Δεκατέσσερα εκατομμύρια επτακόσιες τέσσερις χιλιάδες εκατόν τριάντα ένα (€ 14.704.131), με συμψηφισμό συσσωρευμένων ζημιών αυτής προηγούμενων χρήσεων. Η μείωση έγινε δια μειώσεως της ονομαστικής αξίας των είκοσι δύο εκατομμυρίων εξακοσίων είκοσι μιας χιλιάδων επτακοσίων σαράντα (22.621.740) μετοχών της εταιρείας, από την τιμή του ενός ευρώ και επτά λεπτών (€ 1,07) εκάστης στην τιμή των σαράντα δύο λεπτών (€ 0,42) του ευρώ ανά μετοχή.

**Μετά από τις άνω δύο αποφάσεις της 30.11.2006 το μετοχικό κεφάλαιο της εταιρείας ανέρχεται σε εννέα εκατομμύρια πεντακόσιες χιλιάδες ένα εκατόν τριάντα ευρώ και ογδόντα λεπτά (€ 9.501.130,80), διαιρούμενο σε είκοσι δύο εκατομμύρια εξακόσιες είκοσι μία χιλιάδες επτακόσιες σαράντα (22.621.740) κοινές ονομαστικές μετοχές, ονομαστικής αξίας εκάστης σαράντα δύο λεπτών (€ 0,42).**

Η εξέλιξη του μετοχικού κεφαλαίου της εταιρείας παρουσιάζεται συνοπτικά στον ακόλουθο πίνακα:

**ΠΙΝΑΚΑΣ ΕΞΕΛΙΞΗΣ ΤΟΥ ΜΕΤΟΧΙΚΟΥ ΚΕΦΑΛΑΙΟΥ**

Ημ/νία Γεν.Συν.	Αριθμός ΦΕΚ/ΤΑΠΕΤ	Αριθμός Μετοχών	Ονομ. αξία Μετοχών ΔΡΧ. ΕΥΡΩ	Τιμή Διάθεσης ΔΡΧ.	Ποσό Αύξησης		Κεφαλαιοποίηση Αποθεματικών ΔΡΧ. ΕΥΡΩ	Μετοχικό Κεφάλαιο	
					Καταβολή μετρητών ΔΡΧ. ΕΥΡΩ			ΔΡΧ.	ΕΥΡΩ
Ιδρυση	4404/6.11.91	6.000	10.000	10.000	60.000.000			60.000.000	
21/12/94	797/16.2.95	10.000	10.000	10.000	40.000.000			100.000.000	
31/12/96	2879/6.6.97	20.000	10.000	10.000	100.000.000			200.000.000	
27/07/98	6514/14.8.98	22.500	10.000	140.000	25.000.000			225.000.000	
10/12/98	757/10.2.99	23.175	10.000	10.000	1.567.022		5.182.978	231.750.000	
05/05/99		1.931.250	120			Μείωση Ονομαστικής Αξίας		231.750.000	
05/05/99	2677/18.5.99	4.631.250	120	120			324.000.000	555.750.000	
31/03/00	1766/31.3.00	5.740.580	120	4.000	133.119.600			688.869.600	
05/11/01	812/01.02.02	7.540.580	397,78			Απορρόφηση της ΚΑΦΕΣΤΙΑΤΟΡΙΑ ΝΕΟΝ Α.Ε.Β.Ε.		2.999.506.10 0	
25/06/02	8887/2002	7.540.580	1,20				246.036,87	9.048.696,00	
25/06/02		11.310.870	0,80			Split Μετοχής (1 νέα μετοχή για κάθε 2 παλαιές)		9.048.696,00	
16/12/03	511/23.01.04	11.310.870	0,82				226.217,40	9.274.913,40	
16/12/03		22.621.740	0,41			Split Μετοχής (1 νέα μετοχή για κάθε 1 παλαιά)		9.274.913,40	
14/12/04	15210/30.12.04	22.621.740	0,41			Απορρόφηση της FOOD COURT Α.Ε.		9.412.413.26	
14/12/04		22.621.740	0,42				88.717,54	9.501.130,80	
30/11/06	13690/2006	22.621.740	1,07			Κεφαλαιοποίηση αποθεματικών	14.704.060,44	24.205.191,24	
30/11/06	13690/2006	22.621.740	0,42			Συμφηφισμός συσσωρευμένων ζημιών προηγούμενων χρήσεων	-14.704.060,44	9.501.130,80	
<b>Σύνολο</b>		<b>22.621.740</b>	<b>0,42</b>					<b>9.501.130,80</b>	

### 3.7 Μέτοχοι

Ο πίνακας που ακολουθεί παρουσιάζει την μετοχική σύνθεση της εταιρείας σύμφωνα με τις τελευταίες γνωστοποιήσεις μεταβολής ποσοστού των βασικών μετόχων:

<b>ΜΕΤΟΧΙΚΗ ΣΥΝΘΕΣΗ</b>		
<b>31/05/2007</b>		
	<b>Αριθμός Μετοχών</b>	<b>Ποσοστό (%)</b>
Βλάσης Γεωργάτος	6.075.038	26,85
Άρτεμις Γεωργάτου	4.228.658	18,69
Free float	12.318.040	54,45
<b>Σύνολο</b>	<b>22.621.740</b>	<b>100,00</b>

### 3.8 Διοίκηση της εταιρείας - Διεύθυνση εργασιών

Το Διοικητικό Συμβούλιο της εταιρείας είναι 7μελές και η διάρκεια της θητείας του είναι πενταετής, σύμφωνα με το καταστατικό της εταιρείας.

Η σημερινή σύνθεση του Διοικητικού Συμβουλίου της εταιρείας το οποίο συγκροτήθηκε σε σώμα από την Τακτική Γενική Συνέλευση της 29/06/06 έχει ως εξής:

Γρηγόριος Γεωργάτος του Βλασίου	Πρόεδρος Εκτελεστικό μέλος	Κάτοικος Π. Φαλήρου, οδός Ήβης 19
Βλάσης Γεωργάτος του Γρηγορίου	Αντιπρόεδρος & Δ/νων Συμβ. Εκτελεστικό μέλος	Κάτοικος Αθήνας, οδός Δικαιάρχου 6
Άρτεμις Γεωργάτου του Γρηγορίου	Διευθύνουσα Σύμβουλος Εκτελεστικό μέλος	Κάτοικος Άνω Βούλας, οδός Πριάμου 21
Ιφιγένεια Χατζηδάκη του Νικολάου	Εκτελεστικό Μέλος	Κάτοικος Γλυφάδας, οδός Ζήνωνος 5
Βασιλική Θάνου του Κων/νου	Εκτελεστικό μέλος	Κάτοικος Καλλιθέας, οδός Σαπφούς 90
Κωνσταντίνος Καλιαντζής του Παναγιώτη	Ανεξάρτητο - Μη εκτελεστικό μέλος	Κάτοικος Αμαρουσίου, οδός Ιερ. Λόχου 12
Αντώνης Κεραστάρης του Ιωάννη	Ανεξάρτητο - Μη εκτελεστικό μέλος	Κάτοικος Αλίμου, οδός Κλειούς 7

Η θητεία του παραπάνω Διοικητικού Συμβουλίου λήγει στις 30/06/2009.

Με βάση την από 17/01/2007 απόφαση του Διοικητικού Συμβουλίου, η εκπροσώπηση της εταιρείας ανατέθηκε στους Βλάσιο Γεωργάτο, αντιπρόεδρο και διευθύνοντα σύμβουλο και κα. Άρτεμη Γεωργάτου, διευθύνουσα σύμβουλο, με δυνατότητα να ενεργούν ο καθένας χωριστά.

Επί θεμάτων αγορανομικού ενδιαφέροντος και ευθύνης, όπως επίσης και επί θεμάτων τήρησης και πιστής εφαρμογής των οικείων υγειονομικών διατάξεων, την εταιρεία εκπροσωπεί η κα Βασιλική Θάνου

Επί ζητημάτων εφαρμογής της εργατικής και ασφαλιστικής νομοθεσίας εν γένει, την εταιρεία εκπροσωπεί και δεσμεύει ο κος Μάρκος Ρενιέρης.

Σε θέματα έκδοσης δίγραμμων επιταγών την Εταιρεία εκπροσωπούν οι Βλάσιος Γεωργάτος, Άρτεμις Γεωργάτου και Ιφιγένεια Χατζηδάκη, προϊσταμένη λογιστηρίου της εταιρείας, ενεργούντες ανά δύο.

Κατόπιν αποφάσεως της Τακτικής Γενικής Συνέλευσης της 30/06/2006, συνάφθησαν συμβάσεις παροχής ανεξαρτήτων υπηρεσιών διάρκειας ενός έτους με τα μέλη του διοικητικού της συμβουλίου Βλάση Γεωργάτο και Άρτεμις Γεωργάτου λόγω της διαπιστούμενης ανάγκης για την παροχή προς την εταιρεία υπηρεσιών διοικήσεως, καθ' υπέρβαση των εκ της ιδιότητός του ως μελών απορρεουσών τοιούτων. Οι αμοιβές που αποφασίσθηκαν από το σώμα ως καταβλητέες Ευρώ 180.000 ετησίως έκαστος

Τα παραπάνω μέλη του Διοικητικού Συμβουλίου πλαισιώνονται στην άσκηση της διεύθυνσης της εταιρείας από μια σειρά έμπειρα στελέχη. Συνολικά, η διεύθυνση της εταιρείας ασκείται από τους :

**Κυριακού Σωτήρης.** Γενικός Διευθυντής. Γεννήθηκε το 1961 στην Αθήνα. Απόφοιτος του Πανεπιστημίου Αθηνών με μεταπτυχιακές σπουδές (M.B.A.) στο Henley Research Center στην Αγγλία. Έχει εργαστεί επί σειρά ετών σε θέσεις πωλήσεων, marketing, client service στις εταιρίες ΣΕΛΜΑΝ, ΔΙΑΓΕΟ, ΟΜΙΛΟΣ BBDO ενώ ανέλαβε την θέση του Διευθύνοντα Συμβούλου και Αντιπροέδρου στην ΣΕΛΜΑΝ το 2002.

**Μπακέας Εύαγγελος.** Υπεύθυνος του τμήματος Εσωτερικού Ελέγχου της Εταιρείας. Γεννήθηκε το 1981 στην Ιτέα. Πτυχιούχος του τμήματος Μαθηματικού του Πανεπιστημίου Πατρών. Εργάζεται στον Όμιλο από τον Ιούλιο του 2006.

**Χατζηδάκη Ιφιγένεια.** Διευθνή Λογιστηρίου. Γεννήθηκε το 1967 στην Κρήτη. Είναι Πτυχιούχος του τμήματος Διοίκησης Επιχειρήσεων της Ανωτάτης Βιομηχανικής Σχολής Θεσσαλονίκης. Κατέχει τη θέση Προϊσταμένου της Διεύθυνσης Λογιστηρίου της Εταιρίας. Έχει δεκαεπταετή προϋπηρεσία στο χώρο των Οικονομικών Υπηρεσιών εκ των οποίων τα έντεκα χρόνια ως Προϊσταμένη Λογιστηρίου με τελευταία επαγγελματική εμπειρία στην Διεύθυνση Λογιστηρίου της εταιρείας GENNET A.E.

**Προκάκης Γιώργος.** Διευθυντής Ποιοτικού Ελέγχου. Γεννήθηκε το 1961 στην Αθήνα. Κατέχει πτυχίο και μεταπτυχιακό τίτλο στην Επιστήμη των Τροφίμων από το Πανεπιστήμιο του Arkansas. Κατείχε τη θέση του διευθυντή Παραγωγής στην Bread Shop A.E. Εργάζεται στον Όμιλο από το Ιανουάριο του 2001.

Τα μέλη του Δ.Σ. καθώς και τα στελέχη της διεύθυνσης της εταιρείας δεν έχουν καταδικασθεί για πράξεις ατιμωτικές ή για οικονομικά εγκλήματα και δεν είναι αναμειγμένα σε δικαστικές εκκρεμότητες που αφορούν πτώχευση, εγκληματική πράξη και απαγόρευση άσκησης επιχειρηματικής δραστηριότητας, χρηματιστηριακών συναλλαγών, επαγγέλματος ως σύμβουλος επενδύσεων, διευθυντικό στέλεχος τραπεζών και ασφαλιστικών εταιρειών, ανάδοχος έκδοσης, στέλεχος χρηματιστηριακών εταιριών, κλπ.

Σημειώνεται ότι δεν υπάρχει οποιαδήποτε σχέση μεταξύ των μελών του Δ.Σ. και οιοδήποτε νομικού προσώπου, εκτός όσων αναφέρονται στην ενότητα 3.13 του παρόντος ενημερωτικού «Συμμετοχές των μελών του Δ.Σ. και των κυρίων μετόχων στο Διοικητικό Συμβούλιο άλλων εταιρειών».

Επίσης, σημειώνεται ότι από τα μέλη του Διοικητικού Συμβουλίου, οι κ.κ Βλάσης και Άρτεμις Γεωργάτου είναι τέκνα του κ. Γρηγορίου Γεωργάτου. Δεν υπάρχουν άλλες συγγενικές σχέσεις μεταξύ των υπολοίπων μελών του Δ.Σ.

Όλα τα μέλη του Διοικητικού Συμβουλίου της Εταιρείας, καθώς και της διοίκησης φέρουν την Ελληνική ιθαγένεια. Η ταχυδρομική διεύθυνση των μελών του Δ.Σ. της εταιρείας και των διευθυντικών στελεχών της είναι η έδρα της εταιρείας: «ΓΡΗΓΟΡΗΣ ΜΙΚΡΟΓΕΥΜΑΤΑ Α.Β.Ε.Ε.», οδός Αρχαίου Θεάτρου 8, 174 56 Άλιμος.

Ο πίνακας που ακολουθεί περιλαμβάνει τα φυσικά και νομικά πρόσωπα που είναι υποχρεωμένα, σύμφωνα με την απόφαση Επιτροπής Κεφαλαιαγοράς 5/204/14.11.2000, άρθρο 8, να καταρτίζουν συναλλαγές με αντικείμενο μετοχές της εταιρείας ή παράγωγα προϊόντα επί μετοχών της εταιρείας τα οποία είναι διαπραγματεύσιμα στο Χρηματιστήριο Παραγώγων Αθηνών ή συνδεδεμένης με αυτήν εταιρείας, μόνον εφόσον έχουν προηγουμένως προβεί σε σχετική γνωστοποίηση προς το διοικητικό

συμβούλιο της εταιρείας και η γνωστοποίηση έχει δημοσιευθεί στο Ημερήσιο Δελτίο τιμών του Χ.Α.Α. τουλάχιστον την προηγούμενη ημέρα συναλλαγής.

<b>ΦΥΣΙΚΑ ΠΡΟΣΩΠΑ ΥΠΟΧΡΕΑ ΓΝΩΣΤΟΠΟΙΗΣΗΣ ΤΩΝ ΣΥΝΑΛΛΑΓΩΝ ΤΟΥΣ</b>		
α/α	ΟΝΟΜΑΤΕΠΩΝΥΜΟ	ΙΔΙΟΤΗΤΑ
1	Γεωργάτος Βλάσσης	Μέτοχος με ποσοστό άνω του 20%, Αντιπρόεδρος Δ.Σ & Δ/νων Σύμβουλος
2	Γεωργάτου Άρτεμις	Δ/νουσα Σύμβουλος
3	Γεωργάτος Γρηγόριος	Πρόεδρος Δ.Σ
4	Βασιλική Θάνου	Μέλος Δ.Σ.
6	Κεραστάρης Αντώνης	Μέλος Δ.Σ.
7	Κωνσταντίνος Καλιαντζής	Μέλος Δ.Σ.
8	Κυριακού Σωτήριος	Γενικός διευθυντής
9	Μπακέας Ευάγγελος	Δ/νση Τμήματος Εσωτερικού Ελέγχου
10	Χασκόπουλος Αναστάσιος	Δ/νση Τμήματος Μετόχων & Εταιρικών ανακοινώσεων
11	Χατζηδάκη Ιφιγένεια	Προϊστάμενη Λογιστηρίου
12	Παρασκευόπουλος Γεώργιος	Ορκωτός Λογιστής
13	Κωνσταντίνου Ιωάννης	Προϊστάμενος Νομικού Τμήματος

### 3.9 Συμμετοχές των μελών του Δ.Σ. και των κυρίων μετόχων στη διοίκηση ή/και στο κεφάλαιο άλλων εταιρειών.

Οι συμμετοχές των μελών του Διοικητικού Συμβουλίου στο Διοικητικό Συμβούλιο άλλων εταιρειών συνοψίζονται στον ακόλουθο πίνακα:

<b>ΜΕΛΗ Δ.Σ. ή ΚΥΡΙΟΙ ΜΕΤΟΧΟΙ</b>	<b>ΕΤΑΙΡΕΙΑ</b>	<b>ΘΕΣΗ ΣΤΟ Δ.Σ.</b>
Γεωργάτος Βλάσσης	ΓΡΗΓΟΡΗΣ ΒΟΡΕΙΟΕΛΛΑΔΙΚΗ Α.Ε.	Πρόεδρος Δ.Σ.
	ΑΛΑΣ Α.Ε.	Πρόεδρος Δ.Σ.
	ΑΣΙΑΤΙΚΑ ΕΣΤΙΑΤΟΡΙΑ Α.Ε.	Πρόεδρος Δ.Σ.
	ΓΕΥΜΑΤΑ ΣΥΝΤΑΓΜΑΤΟΣ Α.Ε.	Πρόεδρος Δ.Σ.
	ΓΡΗΓΟΡΗΣ ΑΧΑΪΚΗ Α.Ε.	Μέλος Δ.Σ.
Γεωργάτου Άρτεμις	GREGORY'S ROMANIA S.A.	Μέλος Δ.Σ.

### 3.10 Οργανόγραμμα

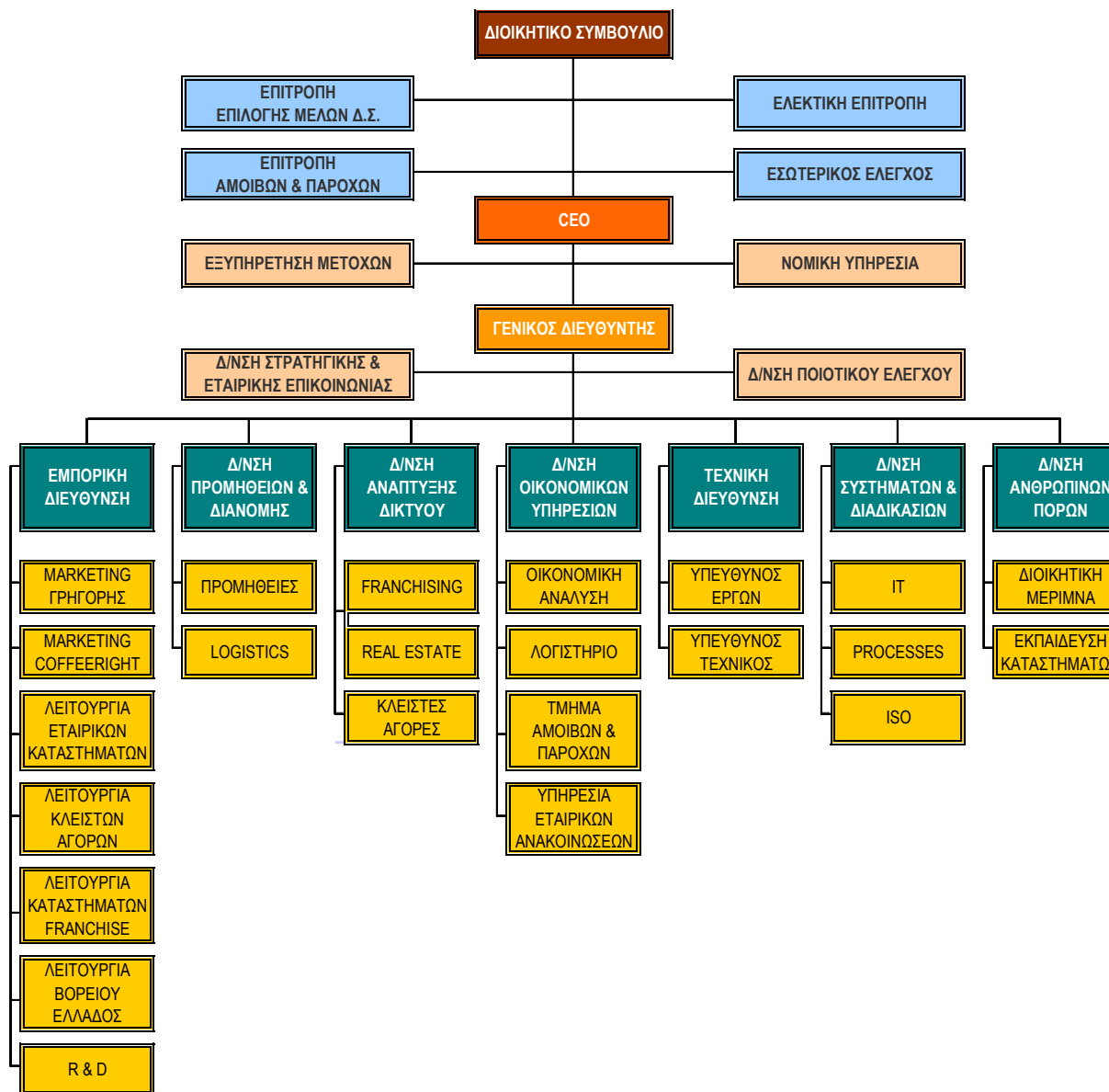



### 3.11 Προσωπικό

Την χρήση 2006 απασχολήθηκαν στην «ΓΡΗΓΟΡΗΣ ΜΙΚΡΟΓΕΥΜΑΤΑ Α.Β.Ε.Ε.» κατά μέσο όρο 621 άτομα.

Οι δαπάνες προσωπικού της εταιρείας κατά τη χρήση 2006, συνολικού ύψους ΕΥΡΩ 12.147.767,66 έχουν ως εξής:

	<i>(ΕΥΡΩ χιλιάδες)</i>				
	<b>Μισθοί/ Ημερομίσθια</b>	<b>Εργοδοτικές Εισφορές</b>	<b>Αποζημιώσεις Προσωπικού</b>	<b>Παρεπόμενες παροχές</b>	<b>Σύνολο</b>
Διοικητικό Προσωπικό	7.726,84	2.037,85	159,86	49,18	9.973,73
Εργατοτεχνικό Προσωπικό	1.676,63	467,10	19,64	10,67	2.174,04

Το ανθρώπινο δυναμικό υπήρξε από την πρώτη στιγμή ο βασικός κινητήριος μοχλός και ένας από τους σημαντικότερους συντελεστές επιτυχίας της «ΓΡΗΓΟΡΗΣ ΜΙΚΡΟΓΕΥΜΑΤΑ Α.Β.Ε.Ε.». Η εταιρεία επενδύει σημαντικά στην εκπαίδευση του προσωπικού της.

Η πολιτική προσωπικού της εταιρείας ακολουθεί τους παρακάτω κανόνες;

- Υλική και ηθική ανταμοιβή των συνεργατών, έτσι ώστε να διασφαλίζεται η όσο το δυνατό μικρότερη κινητικότητα του προσωπικού.
- Ανάδειξη νέων στελεχών μέσα από τους ήδη υπάρχοντες συνεργάτες της εταιρείας με βάση την απόδοση, την προϋπηρεσία κτλ. Παράλληλα, επιλέγονται και δυναμικά στελέχη από την αγορά, έτσι ώστε ο συνδυασμός αυτός να δίνει την καλύτερη δυνατή ώθηση στην εταιρεία.
- Συμμετοχή των στελεχών στη διαδικασία αποφάσεων.
- Υλοποίηση προγραμμάτων επιμόρφωσης και εκπαίδευσης του προσωπικού.

Επιπλέον, προκειμένου για την εξασφάλιση του ζητούμενου επιπέδου υπηρεσιών στα καταστήματα, το προσωπικό των συνεργατών της εταιρείας παρακολουθεί προγράμματα εκπαίδευσης για φιλική και γρήγορη εξυπηρέτηση, ενώ οι σύμβουλοι λειτουργίας καταστημάτων ελέγχουν καθημερινά την εφαρμογή των κανόνων εξυπηρέτησης προς τους καταναλωτές, την καθαριότητα των καταστημάτων και την ποιότητα των προϊόντων.

Στα πλαίσια της συνεχιζόμενης προσπάθειας του Ομίλου για όσο το δυνατόν ευέλικτες και προσαρμοσμένες παροχές στις σύγχρονες ανάγκες των εργαζομένων, που αποτελούν το πολυτιμότερο κεφάλαιο του, προχώρησε στη σύναψη Ομαδικού Ασφαλιστηρίου Ζωής και Περίθαλψης των εργαζομένων από τον Ιανουάριο του 2004.

### 3.12 Η διεύθυνση του διαδικτύου της Εταιρείας

Στην ιστοσελίδα της εταιρείας ΓΡΗΓΟΡΗΣ ΜΙΚΡΟΓΕΥΜΑΤΑ Α.Β.Ε.Ε., στη διεύθυνση <http://www.gregorys.gr> έχουν αναρτηθεί οι ετήσιες οικονομικές καταστάσεις, τα πιστοποιητικά ελέγχου του ορκωτού ελεγκτή – λογιστή και οι εκθέσεις διαχείρισης του Διοικητικού Συμβουλίου των εταιρειών που ενσωματώνονται στις ενοποιημένες οικονομικές καταστάσεις της εταιρείας.

## **4. ΠΛΗΡΟΦΟΡΙΕΣ ΣΧΕΤΙΚΑ ΜΕ ΤΗΝ ΠΕΡΙΟΥΣΙΑ, ΤΗΝ ΟΙΚΟΝΟΜΙΚΗ ΚΑΤΑΣΤΑΣΗ ΚΑΙ ΤΑ ΑΠΟΤΕΛΕΣΜΑΤΑ ΤΗΣ ΕΤΑΙΡΕΙΑΣ**

### **Ετήσιες Οικονομικές Καταστάσεις για τη χρήση 2006 (1 Ιανουαρίου 2006 έως 31 Δεκεμβρίου 2006)**

Οι κατωτέρω παρατιθέμενες Ετήσιες Οικονομικές καταστάσεις είναι εκείνες που εγκρίθηκαν από το Διοικητικό Συμβούλιο της «ΓΡΗΓΟΡΗΣ ΜΙΚΡΟΓΕΥΜΑΤΑ Α.Β.Ε.Ε.» την 16/03/2007 και έχουν δημοσιοποιηθεί με την ανάρτησή τους στο διαδίκτυο, στη διεύθυνση <http://www.gregorys.gr>.

### **4.1 ΕΚΘΕΣΗ ΔΙΑΧΕΙΡΙΣΗΣ ΤΟΥ ΔΙΟΙΚΗΤΙΚΟΥ ΣΥΜΒΟΥΛΙΟΥ**

#### **Απολογισμός 2006**

Το 2006 αποτέλεσε μία εποικοδομητική χρονιά, στη διάρκεια της οποίας, με την συμβολή του συνόλου των ανθρώπων του Ομίλου, πετύχαμε ουσιαστικά την καθολική μεταστροφή της εταιρείας μας σε όλους τους τομείς και την επίτευξη πολλαπλών στόχων. Συγκεκριμένα:

- Επίτευξη κερδών μετά φόρων 2,171 χιλιάδες ευρώ και 1,626 χιλιάδες ευρώ σε επίπεδο μητρικής και ομίλου αντίστοιχα έναντι ζημιών 1,080 και 2,395 χιλιάδες ευρώ για την χρήση 2005.
- Σημαντική αύξηση των ιδίων κεφαλαίων από 4,930 χιλιάδες ευρώ σε 8,955 χιλιάδες ευρώ για την μητρική και από αρνητικά κεφάλαια σε 3,623 χιλιάδες ευρώ για τον όμιλο.
- Δραστική μείωση του συνόλου των τραπεζικών υποχρεώσεων σε ποσοστό άνω του 50%. Συγκεκριμένα, από 24,341 χιλιάδες ευρώ σε 12,021 χιλιάδες ευρώ για την μητρική και από 25,330 χιλιάδες ευρώ σε 12,468 χιλιάδες ευρώ για τον όμιλο.
- Διαμόρφωση της σχέσης δανειακών υποχρεώσεων προς ίδια κεφάλαια σε περίπου 1,3 για την μητρική και περίπου 3,4 για τον όμιλο και της σχέσης δανεισμός προς EBITDA σε 1,7 και 1,8 για την εταιρεία και τον όμιλο αντίστοιχα.
- Περαιτέρω επέκταση του δικτύου καταστημάτων, εγκαινιάζοντας 34 νέα σημεία στην Ελλάδα (30), Ρουμανία (1) και για πρώτη φορά στην Κύπρο (3).
- Μη επίτευξη του στόχου για κέρδη στην Ρουμανία (κυρίως λόγω αυξημένων αποσβέσεων) παρά της βελτίωσης όλων των χρηματοοικονομικών δεικτών. Εκτιμούμε ότι το 2007 και αυτή η δραστηριότητα θα παρουσιάσει θετικά αποτελέσματα, δεδομένων και των εξαιρετικών προοπτικών που παρουσιάζει η συγκεκριμένη χώρα.

***Η συνεχής ανανέωση της προϊοντικής γκάμας των καταστημάτων και η βελτίωση των παρεχομένων υπηρεσιών προς τον καταναλωτή, μας οδήγησαν για 4<sup>η</sup> συνεχή χρόνια σε αύξηση τόσο των εσόδων όσο και του αριθμού των επισκέψεων επί ιδίων (συγκρινόμενων) καταστημάτων, γεγονός που αποτελεί την σημαντικότερη επιβράβευση για τις προσπάθειες της χρονιάς που πέρασε.***

#### **Προοπτικές για το 2007**

- Ανάπτυξη του δικτύου με στόχο πάνω από 30 νέα καταστήματα στις τρεις χώρες όπου πλέον δραστηριοποιούμαστε.
- Νέα προϊόντα τόσο στον τομέα του καφέ όσο και στα μικρογεύματα, με στόχο τη διαρκή ανανέωση των προτάσεων μας και την διεύρυνση της βάσης των πελατών που επισκέπτονται τα καταστήματά μας.
- Αποχώρηση από μη επικερδείς εκμεταλλεύσεις, όπως αυτές των κυλικείων των αμαξοστοιχιών

του ΟΣΕ και των καφεστιατορίων ΝΕΟΝ.

- Βελτίωση της κερδοφορίας, τόσο σε επίπεδο μητρικής όσο και σε επίπεδο ομίλου.
- Επίτευξη κερδών στην αγορά της Ρουμανίας.
- Περαιτέρω μείωση του συνόλου των τραπεζικών υποχρεώσεων.
- Διανομή μερίσματος προς τους μετόχους μας.

***Για το έτος 2007 οι προσπάθειες μας θα παραμείνουν απολύτως προσηλωμένες στην κατεύθυνση του οράματός μας "να προσφέρουμε την καλύτερη καθημερινή εμπειρία καφέ και μικρογευμάτων στον κόσμο".***

### **Εταιρική Διακυβέρνηση**

Η εταιρεία γνωστοποιεί ότι συμμορφώνεται με τις ισχύουσες διατάξεις των κανόνων συμπεριφοράς των εταιρειών που έχουν εισαγάγει τις μετοχές τους στο Χ.Α.Α. όπως αυτό ορίζεται στην απόφαση της επιτροπής Κεφαλαιαγοράς 5/204/14.11.2000 και στον Νόμο 3016 /17.5.2002 (ΦΕΚ 110).

Συμφώνως του Άρθρου 6 του Ν.3016 ο Όμιλος έχει θέσει σε εφαρμογή τον Εσωτερικό Κανονισμό Λειτουργίας, ο οποίος μεταξύ άλλων περιλαμβάνει :

1. Τη διάρθρωση των υπηρεσιών της εταιρείας
2. Τη Δομή της εταιρείας
3. Τη λειτουργία του Διοικητικού συμβουλίου, σκοπός της οποίας είναι ο προκαθορισμός των εξουσιών, αρμοδιοτήτων, καθηκόντων και υποχρεώσεων των Μελών του Διοικητικού Συμβουλίου στα πλαίσια της ορθής, αποτελεσματικής και νόμιμης διακυβέρνησης της εταιρείας.
4. Τη Διοίκηση εσωτερικών θεμάτων όπου σκοπός της είναι η αναφορά του πλαισίου ευθυνών και ενεργειών της Διοίκησης που επιλαμβάνεται των εσωτερικών θεμάτων της εταιρείας.
5. Την Ελεγκτική Επιτροπή.
6. Την Επιτροπή Αμοιβών και Παροχών, σκοπός της οποίας είναι η μελέτη και πρόταση προς το Δ.Σ. του απαιτούμενου εκάστοτε συστήματος συνολικών αμοιβών, δικαίου, αλλά και επαρκούς, σύμφωνα και με τις συνθήκες της αγοράς, για την προσέλκυση, διατήρηση και ενεργοποίηση του κατάλληλου στελεχιακού δυναμικού της Εταιρείας.
7. Τις διαδικασίες προσλήψεων και αξιολογήσεων των στελεχών της εταιρείας.
8. Την υπηρεσία Εσωτερικού Ελέγχου η οποία έχει ως πρωταρχικό στόχο να ελέγχει, να εκτιμά και να επισημαίνει στο Διοικητικό Συμβούλιο της Εταιρείας κατά πόσο οι συναλλαγές και η γενικότερη δραστηριότητα αυτής καθώς και των βασικών μετόχων, των μελών του Διοικητικού Συμβουλίου, των στελεχών της εταιρείας και των συνδεδεμένων προσώπων αυτών λαμβάνουν χώρα χωρίς να θίγονται τα συμφέροντα των επενδυτών/μετόχων της εταιρείας και περαιτέρω χωρίς να απειλείται η διαφάνεια και η ομαλή λειτουργία της χρηματιστηριακής αγοράς.
9. Την Υπηρεσία Εξυπηρέτησης Μετόχων

10. Την Υπηρεσία Εταιρικών ανακοινώσεων όπου αναφέρεται στον τρόπο με τον οποίο γίνεται η επικοινωνία της εταιρείας με τις αρμόδιες αρχές (Επιτροπή Κεφαλαιαγοράς, Χρηματιστήριο, Μέσα Μαζικής Ενημέρωσης, άλλους φορείς) και στις υποχρεώσεις που προκύπτουν από σχετικές διατάξεις της χρηματιστηριακής και εμπορικής νομοθεσίας καθώς και από σχετικές αποφάσεις των εποπτευόντων αρχών.
11. Τη διαδικασία εκπαίδευσης Προσωπικού καθώς η Εταιρεία θεωρεί καθήκον και υποχρέωση της την συνεχή ενημέρωση κάθε εργαζομένου. Η εκπαίδευση κάθε υπαλλήλου ξεκινά από την πρώτη μέρα εργασίας του στην Εταιρεία, όπου ακολουθεί ένα πρόγραμμα ενημέρωσης με σκοπό την ομαλή ένταξη του.
12. Τις Θυγατρικές και συνδεδεμένες εταιρείες.
13. Τις βασικές αρχές λειτουργίας της Εταιρείας, οι οποίες πραγματοποιούνται βάσει συγκεκριμένων και καταγεγραμμένων διαδικασιών τις οποίες και ελέγχει η υπηρεσία εσωτερικού ελέγχου.
14. Τις βασικές αρχές διοίκησης προσωπικού όπως μισθοδοσία, ωράριο, άδειες και απουσίες και λοιπά θέματα προσωπικού.
15. Τον κανονισμό Δεοντολογίας της Εταιρείας.

Λόγω των σωρευμένων ζημιών παλαιότερων χρήσεων η εταιρεία μας δεν θα διανέμει μέρος για την χρήση 2006.

Ο πρόεδρος του Δ.Σ.

Γεωργάτος Β. Γρηγόριος

## 4.2 ΕΚΘΕΣΗ ΕΛΕΓΧΟΥ ΟΡΚΩΤΩΝ ΕΛΕΓΚΤΩΝ ΛΟΓΙΣΤΩΝ

Προς τους Μετόχους της Ανώνυμης Εταιρείας «ΓΡΗΓΟΡΗΣ ΜΙΚΡΟΓΕΥΜΑΤΑ ΑΝΩΝΥΜΟΣ ΒΙΟΜΗΧΑΝΙΚΗ ΚΑΙ ΕΜΠΟΡΙΚΗ ΕΤΑΙΡΕΙΑ ΤΡΟΦΙΜΩΝ Α.Β.Ε.Ε»

### Έκθεση επί των οικονομικών καταστάσεων

Ελέγξαμε τις συνημμένες Οικονομικές Καταστάσεις της ΓΡΗΓΟΡΗΣ ΜΙΚΡΟΓΕΥΜΑΤΑ ΑΝΩΝΥΜΟΣ ΒΙΟΜΗΧΑΝΙΚΗ ΚΑΙ ΕΜΠΟΡΙΚΗ ΕΤΑΙΡΕΙΑ ΤΡΟΦΙΜΩΝ Α.Β.Ε.Ε (η Εταιρεία), καθώς και τις ενοποιημένες οικονομικές καταστάσεις της εταιρείας και των θυγατρικών της (ο Όμιλος) οι οποίες αποτελούνται από τον εταιρικό και ενοποιημένο ισολογισμό της 31<sup>ης</sup> Δεκεμβρίου 2006 και τις καταστάσεις αποτελεσμάτων, μεταβολών ιδίων κεφαλαίων και ταμειακών ροών της χρήσεως που έληξε την ημερομηνία αυτή καθώς και περίληψη των σημαντικών λογιστικών πολιτικών και λοιπές επεξηγηματικές σημειώσεις.

### Ευθύνη Διοίκησης για τις Οικονομικές Καταστάσεις

Η Διοίκηση της εταιρείας έχει την ευθύνη για την κατάρτιση και εύλογη παρουσίαση αυτών των Οικονομικών Καταστάσεων σύμφωνα με τα Διεθνή Πρότυπα Χρηματοοικονομικής Πληροφόρησης, όπως αυτά έχουν υιοθετηθεί από την Ευρωπαϊκή Ένωση. Η ευθύνη αυτή περιλαμβάνει σχεδιασμό, εφαρμογή και διατήρηση συστήματος εσωτερικού ελέγχου σχετικά με την κατάρτιση και εύλογη παρουσίαση οικονομικών καταστάσεων, απαλλαγμένων από ουσιώδη ανακρίβεια, που οφείλεται σε απάτη ή λάθος. Η ευθύνη αυτή περιλαμβάνει επίσης την επιλογή και εφαρμογή κατάλληλων λογιστικών πολιτικών και τη διενέργεια λογιστικών εκτιμήσεων που είναι λογικές για τις περιστάσεις.

### Ευθύνη Ελεγκτή

Δική μας ευθύνη είναι η έκφραση γνώμης επί αυτών των Οικονομικών Καταστάσεων, με βάση τον έλεγχό μας. Διενεργήσαμε τον έλεγχο σύμφωνα με τα Ελληνικά Ελεγκτικά Πρότυπα, που είναι εναρμονισμένα με τα Διεθνή Ελεγκτικά Πρότυπα. Τα Πρότυπα αυτά απαιτούν τη συμμόρφωσή μας με τους κανόνες δεοντολογίας και το σχεδιασμό και διενέργεια του ελέγχου μας, με σκοπό την εύλογη διασφάλιση ότι οι οικονομικές καταστάσεις είναι απαλλαγμένες από ουσιώδη ανακρίβεια.

Ο έλεγχος περιλαμβάνει τη διενέργεια διαδικασιών για τη συγκέντρωση ελεγκτικών τεκμηρίων, σχετικά με τα ποσά και τις πληροφορίες που περιλαμβάνονται στις οικονομικές καταστάσεις. Οι διαδικασίες επιλέγονται κατά την κρίση του ελεγκτή και περιλαμβάνουν την εκτίμηση του κινδύνου ουσιώδους ανακρίβειας των οικονομικών καταστάσεων, λόγω απάτης ή λάθους. Για την εκτίμηση του κινδύνου αυτού, ο ελεγκτής λαμβάνει υπόψη το σύστημα εσωτερικού ελέγχου σχετικά με την κατάρτιση και εύλογη παρουσίαση των οικονομικών καταστάσεων, με σκοπό το σχεδιασμό ελεγκτικών διαδικασιών για τις περιστάσεις και όχι για την έκφραση γνώμης επί της αποτελεσματικότητας του συστήματος εσωτερικού ελέγχου της εταιρείας. Ο έλεγχος περιλαμβάνει επίσης την αξιολόγηση της καταλληλότητας των λογιστικών πολιτικών που εφαρμόστηκαν και του εύλογου των εκτιμήσεων που

έγιναν από τη Διοίκηση, καθώς και αξιολόγηση της συνολικής παρουσίασης των οικονομικών καταστάσεων.

Πιστεύουμε ότι τα ελεγκτικά τεκμήρια που έχουμε συγκεντρώσει είναι επαρκή και κατάλληλα για τη θεμελίωση της γνώμης μας.

#### Γνώμη

Κατά τη γνώμη μας, οι συνημμένες εταιρικές και ενοποιημένες Οικονομικές Καταστάσεις παρουσιάζουν εύλογα από κάθε ουσιώδη άποψη, την οικονομική κατάσταση της Εταιρείας και του Ομίλου κατά την 31<sup>η</sup> Δεκεμβρίου 2006, τη χρηματοοικονομική τους επίδοση και τις ταμειακές τους ροές για τη χρήση που έληξε την ημερομηνία αυτή, σύμφωνα με τα Διεθνή Πρότυπα Χρηματοοικονομικής Πληροφόρησης, όπως αυτά υιοθετήθηκαν από την Ευρωπαϊκή Ένωση.

#### Αναφορά επί άλλων νομικών και κανονιστικών θεμάτων.

Το περιεχόμενο της Έκθεσης του Διοικητικού Συμβουλίου είναι συνεπές με τις συνημμένες οικονομικές καταστάσεις.

Αθήνα, 22 Μαρτίου 2007  
Ο Ορκωτός Ελεγκτής – Λογιστής

Γεώργιος Αθ. Παρασκευόπουλος  
Α.Μ. ΣΟΕΛ 11851

Grant Thornton 

Ορκωτοί Ελεγκτές Λογιστές  
Βασιλέως Κωνσταντίνου 44  
116 35 Αθήνα  
Α.Μ. ΣΟΕΛ 127

## 4.3 ΚΑΤΑΣΤΑΣΗ ΛΟΓΑΡΙΑΣΜΟΥ ΑΠΟΤΕΛΕΣΜΑΤΩΝ

	Σημ.	Ο ΟΜΙΛΟΣ		Η ΕΤΑΙΡΕΙΑ	
		1/1 – 31/12/2006	1/1 - 31/12/2005	1/1 - 31/12/2006	1/1 - 31/12/2005
<b>Πωλήσεις</b>	1.2	<b>43.743.960</b>	<b>43.917.786</b>	<b>38.293.449</b>	<b>38.219.697</b>
Κόστος Πωληθέντων	6.19	-17.274.860	-17.009.447	-13.762.619	-13.629.765
<b>Μικτό Κέρδος</b>		<b>26.469.100</b>	<b>26.908.338</b>	<b>24.530.830</b>	<b>24.589.932</b>
Λοιπά έσοδα εκμετάλλευσης	6.24	4.981.186	2.382.610	4.852.314	2.428.988
Έξοδα διοίκησης	6.20	-2.801.139	-2.391.107	-2.507.717	-1.986.305
Έξοδα έρευνας και ανάπτυξης	6.22	-164.598	-123.980	-164.598	-123.980
Έξοδα διάθεσης	6.21	-22.857.919	-25.005.877	-20.683.911	-22.380.035
Λοιπά έξοδα εκμετάλλευσης	6.25	-857.838	-870.029	-825.084	-498.101
<b>Αποτελέσματα Προ Φόρων, Χρηματοδοτικών και Επενδυτικών αποτελεσμάτων</b>		<b>4.768.792</b>	<b>899.956</b>	<b>5.201.834</b>	<b>2.030.499</b>
Χρηματοοικονομικά Έσοδα	6.23	41.644	5.273	25.168	4.676
Χρηματοοικονομικά Έξοδα	6.23	-1.454.905	-1.942.672	-1.440.686	-1.810.686
Αποτελέσματα απο συγγενείς επιχειρήσεις		-3.600			
<b>Κέρδη / Ζημιές προ φόρων</b>		<b>3.351.931</b>	<b>-1.037.442</b>	<b>3.786.316</b>	<b>224.489</b>
Φόρος εισοδήματος	6.26	-1.726.103	-1.357.712	-1.615.048	-1.304.763
<b>Κέρδη μετά από φόρους</b>		<b>1.625.827</b>	<b>-2.395.154</b>	<b>-2.171.268</b>	<b>-1.080.273</b>
<b>Κατανεμημένα σε :</b>					
<i>Μετόχους της μητρικής</i>		<i>1.725.425</i>	<i>-2.011.710</i>	<i>2.171.268</i>	<i>-1.080.273</i>
<i>Δικαιώματα μειοψηφίας</i>		<i>-99.598</i>	<i>-383.444</i>		
<i>Βασικά Κέρδη ανά Μετοχή</i>	6.27	<i>-0,08</i>	<i>-0,10</i>	<i>-0,10</i>	<i>-0,05</i>
<b>Αποτελέσματα Προ Φόρων Χρηματοδοτικών και Επενδυτικών αποτελεσμάτων και Αποσβέσεων</b>		<b>6.865.904</b>	<b>3.576.012</b>	<b>6.929.449</b>	<b>4.288.989</b>
<b>Αποτελέσματα Προ Φόρων Χρηματοδοτικών και Επενδυτικών Αποτελεσμάτων</b>		<b>4.768.792</b>	<b>899.956</b>	<b>5.201.834</b>	<b>2.030.499</b>
<b>Κέρδη Προ φόρων</b>		<b>3.351.931</b>	<b>-1.037.442</b>	<b>3.786.316</b>	<b>224.489</b>
<b>Κέρδη μετά από Φόρους</b>		<b>1.625.827</b>	<b>-2.395.154</b>	<b>2.171.268</b>	<b>-1.080.273</b>

## 4.4 ΙΣΟΛΟΓΙΣΜΟΣ

ΕΝΕΡΓΗΤΙΚΟ	Σημ	Ο ΟΜΙΛΟΣ		Η ΕΤΑΙΡΕΙΑ	
		1/1 - 31/12/2006	1/1 - 31/12/2005	1/1 - 31/12/2006	1/1 - 31/12/2005
<b>Μη Κυκλοφοριακά Στοιχεία Ενεργητικού</b>					
Ενσώματες Ακίνητοποιήσεις	6.1	14.122.104	19.934.865	12.481.765	18.346.789
Άυλα περιουσιακά στοιχεία - υπεραξία	6.2	5.768.551	5.475.930	5.193.060	5.366.989
Επενδύσεις Σε θυγατρικές Επιχειρήσεις	6.3	0	0	7.248.765	6.401.004
Επενδύσεις σε λοιπές συνδεδεμένες επιχειρήσεις	6.3	156.035	153.335	9.900	3.600
Αναβαλλόμενες φορολογικές απαιτήσεις	6.4	0	93.019	0	93.019
Λοιπές Μακροπρόθεσμες Απαιτήσεις	6.5	1.748.371	1.579.166	1.652.400	1.469.018
		<b>21.795.061</b>	<b>27.236.316</b>	<b>26.585.889</b>	<b>31.680.419</b>
<b>Κυκλοφοριακά Περιουσιακά Στοιχεία</b>					
Αποθέματα	6.6	1.675.891	1.526.031	1.491.753	1.392.484
Πελάτες και Λοιπές Εμπορικές Απαιτήσεις	6.7	2.427.087	2.729.206	2.349.863	2.627.328
Απαιτήσεις από συνδεδεμένες εταιρείες του Ομίλου	6.8	11.730	58.180	1.514.209	1.338.255
Λοιπές Απαιτήσεις	6.8	2.635.628	2.510.192	664.084	824.571
Λοιπά Κυκλοφοριακά στοιχεία Ενεργητικού	6.9	88.064	73.122	76.447	60.569
Ταμειακά διαθέσιμα και ισοδύναμα	6.10	926.752	565.322	650.753	393.154
		<b>7.765.152</b>	<b>7.462.053</b>	<b>6.747.108</b>	<b>6.636.361</b>
<b>Σύνολο Ενεργητικού</b>		<b>29.560.213</b>	<b>34.698.369</b>	<b>33.332.997</b>	<b>38.316.780</b>
<b>Ίδια Κεφάλαια &amp; Υποχρεώσεις</b>					
<b>Ίδια Κεφάλαια</b>					
Μετοχικό κεφάλαιο	6.11	9.501.131	9.501.131	9.501.131	9.501.131
Υπερ Το Άρτιο		4.504.395	17.781.466	4.504.395	17.781.466
Λοιπά αποθεματικά		704.066	2.131.127	701.189	2.128.249
Αξία κτήσης ιδίων μετοχών		0	-3.550.472	0	-3.550.472
Αποτελέσματα Εις Νέον		-11.011.365	-26.429.776	-5.572.148	-20.930.353
Συναλλαγματικές διαφορές από μετατροπή θυγατρικών του εξωτερικού		-592.262	-638.679	0	
<b>Ίδια κεφάλαια αποδιδόμενα στους μετόχους της Μητρικής</b>		<b>3.105.965</b>	<b>-1.205.203</b>	<b>8.954.567</b>	<b>4.930.021</b>
<b>Δικαιώματα Μειοψηφίας</b>		<b>516.784</b>	<b>717.829</b>		
<b>Σύνολο Ιδίων Κεφαλαίων</b>		<b>3.622.749</b>	<b>-487.375</b>	<b>8.954.567</b>	<b>4.930.021</b>
<b>Μακροπρόθεσμες Υποχρεώσεις</b>					
Αναβαλλόμενες φορολογικές υποχρεώσεις / απαιτήσεις και προβλέψεις ενδεχόμενων φόρων	6.4	1.522.029	0	1.522.029	0
Υποχρεώσεις παροχών προσωπικού λόγω εξόδου από την υπηρεσία	6.14	205.354	205.354	205.354	205.354
Μακροπρόθεσμες Δανειακές Υποχρεώσεις σε Τράπεζες	6.12	9.417.052	9.525.974	9.417.052	9.525.974
Μακροπρόθεσμες Υποχρεώσεις σε Εταιρείες Χρηματοδοτικής Μίσθωσης	6.12	88.776	7.409.874	57.978	7.324.153
Λοιπές Μακροπρόθεσμες Υποχρεώσεις	6.12	279.780	192.478	260.234	182.418
<b>Σύνολο Μακροπρόθεσμων Υποχρεώσεων</b>		<b>11.512.991</b>	<b>17.333.679</b>	<b>11.462.647</b>	<b>17.237.899</b>



**Βραχυπρόθεσμες Υποχρεώσεις**

Προμηθευτές και λοιπές υποχρεώσεις	6.15	8.578.394	7.280.683	7.809.234	6.616.234
Τρέχουσες Φορολογικές Υποχρεώσεις	6.16	659.824	349.474	608.034	327.679
Βραχυπρόθεσμες Δανειακές Υποχρεώσεις	6.13	927.499	5.265.272	578.828	4.500.388
Μακροπρόθεσμες Υποχρεώσεις πληρωτέες στην Επόμενη Χρήση	6.13	2.035.108	3.128.933	1.967.992	2.991.409
Υποχρεώσεις σε συνδεδεμένες εταιρείες του Ομίλου	6.17	0	0	121.731	475.908
Λοιπές Βραχυπρόθεσμες Υποχρεώσεις	6.17	1.446.064	1.568.222	1.055.481	998.624
Βραχυπρόθεσμες προβλέψεις	6.18	777.584	259.481	774.482	238.619
<b>Σύνολο Βραχυπρόθεσμων Υποχρεώσεων</b>		<b>14.424.472</b>	<b>17.852.065</b>	<b>12.915.785</b>	<b>16.148.860</b>
<b>Σύνολο Υποχρεώσεων</b>		<b>25.937.464</b>	<b>35.185.744</b>	<b>24.378.429</b>	<b>33.386.759</b>
<b>Σύνολο Ίδιων Κεφαλαίων και Υποχρεώσεων</b>		<b>29.560.213</b>	<b>34.698.369</b>	<b>33.332.997</b>	<b>38.316.780</b>

**4.5 ΕΝΟΠΟΙΗΜΕΝΗ ΚΑΤΑΣΤΑΣΗ ΜΕΤΑΒΟΛΩΝ ΙΔΙΩΝ ΚΕΦΑΛΑΙΩΝ**

	Μετοχικό κεφάλαιο	Υπέρ Το Άρτιο	Τακτικό αποθεματικό	Κόστος κτήσης Ιδίων Μετοχών	Λοιπά αποθεματικά	Συναλλαγματικές διαφορές μετατροπής ισολογισμών εξωτερικού	Αποτελέσματα εις νέον	Σύνολο	Δικαιώματα Μειοψηφίας	Σύνολο
<b>Υπόλοιπα κατά την 1η Ιανουαρίου 2005, σύμφωνα με τα ΔΠΧΠ</b>	<b>9.501.131</b>	<b>17.781.466</b>	<b>266.631</b>	<b>-3.550.472</b>	<b>1.864.496</b>	<b>-365.495</b>	<b>-24.403.851</b>	<b>1.093.905</b>	<b>1.118.761</b>	<b>2.212.666</b>
Αποτέλεσμα καταχωρημένο κατευθείαν στην καθαρή θέση			609		-609	-273.184	-14.215	<b>-287.399</b>	-17.488	<b>-304.887</b>
Καθαρά Αποτελέσματα χρήσης 01/01- 31/12/2005							-2.011.710	<b>-2.011.710</b>	-383.444	<b>-2.395.154</b>
<b>Συνολικό αναγνωριζόμενο Κέρδος/ζημιά χρήσης</b>	<b>0</b>	<b>0</b>	<b>609</b>	<b>0</b>	<b>-609</b>	<b>-273.184</b>	<b>-2.025.925</b>	<b>-2.299.109</b>	<b>-400.932</b>	<b>-2.700.041</b>
<b>Υπόλοιπα κατά την 1η Ιανουαρίου 2006, σύμφωνα με τα ΔΠΧΠ</b>	<b>9.501.131</b>	<b>17.781.466</b>	<b>267.240</b>	<b>-3.550.472</b>	<b>1.863.887</b>	<b>-638.679</b>	<b>-26.429.776</b>	<b>-1.205.203</b>	<b>717.829</b>	<b>-487.375</b>
Μείωση μετοχικού κεφαλαίου	-14.704.131						14.704.131	<b>0</b>		<b>0</b>
Αύξηση μετοχικού κεφαλαίου	14.704.131	-13.277.071			-1.427.060			<b>0</b>		<b>0</b>
(Αγορές)/Πωλήσεις Ιδίων Μετοχών				3.550.472			-1.697.193	<b>1.853.278</b>		<b>1.853.278</b>
Αποτέλεσμα καταχωρημένο κατευθείαν στην καθαρή θέση						46.417		<b>46.417</b>		<b>46.417</b>
Μεταφορά δικαιωμάτων μειοψηφίας λόγω αλλαγής ποσοστών και υπεραξίας							686.048	<b>686.048</b>	-101.447	<b>584.601</b>
Καθαρά Αποτελέσματα χρήσης 01/01- 31/12/2006							1.725.425	<b>1.725.425</b>	-99.598	<b>1.625.827</b>
<b>Συνολικό αναγνωριζόμενο Κέρδος/ζημιά χρήσης</b>	<b>0</b>	<b>-13.277.071</b>	<b>0</b>	<b>3.550.472</b>	<b>-1.427.060</b>	<b>46.417</b>	<b>15.418.411</b>	<b>4.311.169</b>	<b>-201.045</b>	<b>4.110.124</b>
<b>Υπόλοιπο των Ιδίων Κεφαλαίων κατά την 31η Δεκεμβρίου 2006</b>	<b>9.501.131</b>	<b>4.504.395</b>	<b>267.240</b>	<b>0</b>	<b>436.826</b>	<b>-592.262</b>	<b>-11.011.365</b>	<b>3.105.965</b>	<b>516.784</b>	<b>3.622.749</b>

**4.6 ΚΑΤΑΣΤΑΣΗ ΜΕΤΑΒΟΛΩΝ ΙΔΙΩΝ ΚΕΦΑΛΑΙΩΝ ΜΗΤΡΙΚΗΣ**

	Μετοχικό κεφάλαιο	Υπέρ Το Άρτιο	Αποδιδόμενα στους μετόχους της μητρικής			Αποτελέσματα εις νέον	Σύνολο
			Τακτικό αποθεματικό	Κόστος κτήσης Ιδίων Μετοχών	Λοιπά αποθεματικά		
<b>Υπόλοιπα κατά την 1η Ιανουαρίου 2005, σύμφωνα με τα ΔΠΧΠ</b>	<b>9.501.131</b>	<b>17.781.466</b>	<b>266.020</b>	<b>-3.550.472</b>	<b>1.862.230</b>	<b>-19.850.080</b>	<b>6.010.295</b>
Καθαρά Αποτελέσματα χρήσης 01/01- 31/12/2005						-1.080.273	-1.080.273
<b>Συνολικό Αναγνωριζόμενο Κέρδος/Ζημιά χρήσης</b>	<b>0</b>	<b>0</b>	<b>0</b>	<b>0</b>	<b>0</b>	<b>-1.080.273</b>	<b>-1.080.273</b>
<b>Υπόλοιπα κατά την 1η Ιανουαρίου 2006, σύμφωνα με τα ΔΠΧΠ</b>	<b>9.501.131</b>	<b>17.781.466</b>	<b>266.020</b>	<b>-3.550.472</b>	<b>1.862.230</b>	<b>-20.930.353</b>	<b>4.930.021</b>
Μείωση μετοχικού κεφαλαίου	-14.704.131					14.704.131	0
Αύξηση μετοχικού κεφαλαίου	14.704.131	-13.277.071			-1.427.060		0
Μεταβολή κεφαλαίων από πώληση Ιδίων Μετοχών				3.550.472		-1.697.193	1.853.278
Καθαρά Αποτελέσματα χρήσης 01/01- 31/12/2006						2.171.268	2.171.268
<b>Συνολικό Αναγνωριζόμενο Κέρδος/Ζημιά χρήσης</b>	<b>0</b>	<b>-13.277.071</b>	<b>0</b>	<b>3.550.472</b>	<b>-1.427.060</b>	<b>15.178.206</b>	<b>4.024.546</b>
<b>Υπόλοιπο των Ιδίων Κεφαλαίων κατά την 31η Δεκεμβρίου 2006</b>	<b>9.501.131</b>	<b>4.504.395</b>	<b>266.020</b>	<b>0</b>	<b>435.169</b>	<b>-5.752.148</b>	<b>8.954.567</b>

## 4.7 ΚΑΤΑΣΤΑΣΗ ΤΑΜΕΙΑΚΩΝ ΡΩΩΝ

	Ο ΟΜΙΛΟΣ		Η ΕΤΑΙΡΕΙΑ	
	1.01-31.12.2006	1.01-31.12.2005	1.01-31.12.2006	1.01-31.12.2005
<b>Λειτουργικές δραστηριότητες</b>				
Κέρδη / (Ζημιές) προ φόρων	3.351.931	-1.037.442	3.786.316	224.489
<i>Πλέον / μείον προσαρμογές για:</i>				
Αποσβέσεις	2.097.112	2.676.056	1.727.615	2.258.490
Προβλέψεις	40.040	28.661	0	0,00
Συναλλαγματικές διαφορές	-14.815	7.163	0	0,00
Αποτελέσματα απο συγγενείς επιχειρήσεις	3.600	0	0	0
Αποτελέσματα (έσοδα, έξοδα, κέρδη & ζημιές) επενδυτικής δραστηριότητας	-2.559.155	420.463	-2.628.428	340.018
Χρεωστικοί τόκοι & συναφή έξοδα	1.471.682	1.861.506	1.415.517	1.806.010
Πλέον / μείον προσαρμογές για μεταβολές λογ/σμών κεφαλαίου κίνησης ή που σχετίζονται με τις λειτουργικές δραστηριότητες:				
Μείωση / (αύξηση) αποθεμάτων	-142.908	254.952	-99.270	228.988
Μείωση / (αύξηση) απαιτήσεων	384.777	-539.336	62.740	978.121
(Μείωση)/Αύξηση υποχρεώσεων πλύν τραπεζών	1.638.795	2.663	1.789.714	-189.202
Μείον:				
Χρεωστικοί τόκοι & συναφή έξοδα καταβλημένα	-1.497.209	-1.866.675	-1.440.686	-1.810.686
Καταβληθέντοι φόροι	-5.392	0	0	0
<b>Σύνολο εισροών / (εκροών) από λειτουργικές δραστηριότητες (α)</b>	<b>4.768.457</b>	<b>1.808.011</b>	<b>4.613.519</b>	<b>3.836.227</b>
<b>Επενδυτικές δραστηριότητες</b>				
Απόκτηση θυγατρικών, συγγενών, κοινοπραξιών & λοιπών επενδύσεων	-381.300	390.001	-854.060	252.693
Αγορά ενσώματων και άυλων πάγιων περιουσιακών στοιχείων	-1.484.544	-1.433.470	-1.064.824	-2.684.172
Εισπράξεις από πωλήσεις ενσώματων και άυλων παγίων	940.392	479.479	889.242	545.015
Τόκοι εισπραχθέντες	25.527	5.171	25.168	4.676
<b>Σύνολο εισροών / (εκροών) από επενδυτικές δραστηριότητες (β)</b>	<b>-899.925</b>	<b>-558.818</b>	<b>-1.004.474</b>	<b>-1.881.787</b>
<b>Χρηματοδοτικές δραστηριότητες</b>				
Εισπράξεις από αύξηση μετοχικού κεφαλαίου	344.280	0	0	
Εισπράξεις από πώληση Ιδίων Μετοχών	1.853.278	0	1.853.278	0
Εξοφλήσεις δανείων	-10.556.696	-892.757	-10.194.930	-892.757
Δάνεια αναληφθέντα	6.389.613	152.928	6.389.613	
Εξοφλήσεις υποχρεώσεων από χρηματοδοτικές μισθώσεις (χρεολύσια)	-1.537.578	-1.419.810	-1.399.408	-1.314.080
<b>Σύνολο εισροών / (εκροών) από χρηματοδοτικές δραστηριότητες (γ)</b>	<b>3.507.102</b>	<b>-2.159.638</b>	<b>-3.351.447</b>	<b>-2.206.837</b>
Καθαρή αύξηση / (μείωση) στα ταμειακά διαθέσιμα και ισοδύναμα περιόδου (α) + (β) + (γ)	361.429	-910.445	257.598	-252.396
Ταμειακά διαθέσιμα και ισοδύναμα έναρξης περιόδου	565.322	1.921.532	393.154	645.551
Μείον: Ταμειακά διαθέσιμα και ισοδύναμα εταιρειών που είχαν συμπεριληφθεί στις ενοποιημένες οικονομικές καταστάσεις της προηγούμενης χρήσης και όχι της τρέχουσας (*)	0	-445.765	0	
<b>Ταμειακά διαθέσιμα και ισοδύναμα λήξης περιόδου</b>	<b>926.752</b>	<b>565.322</b>	<b>650.753</b>	<b>393.154</b>

(\*) Αφορούν τα χρηματικά διαθέσιμα θυγατρικών εταιρειών που πουλήθηκαν στην διάρκεια της χρήσης.

## 4.8 ΠΛΗΡΟΦΟΡΙΕΣ ΓΙΑ ΤΟΝ ΟΜΙΛΟ

### 4.8.1 Γενικές Πληροφορίες

Η «ΓΡΗΓΟΡΗΣ ΜΙΚΡΟΓΕΥΜΑΤΑ Α.Β.Ε.Ε. ΒΙΟΜΗΧΑΝΙΚΗ ΚΑΙ ΕΜΠΟΡΙΚΗ ΕΤΑΙΡΕΙΑ ΤΡΟΦΙΜΩΝ Α.Β.Ε.Ε.» είναι Ελληνική ανώνυμη εταιρεία, ιδρύθηκε το 1991 και υπόκειται στο Κ.Ν. 2190/1920 περί ανωνύμων εταιρειών. Η εταιρεία προέρχεται από μετατροπή σε ανώνυμη εταιρεία της ετερόρρυθμης εταιρείας με επωνυμία «Γεωργάτος Γρηγόριος και ΣΙΑ Ε.Ε.» (ΦΕΚ ΤΑΕ-ΕΠΕ 4404/6.11.1991), η οποία προϋπήρχε από το 1987. Η δραστηριότητα της εταιρείας ξεκίνησε το 1972 υπό τη μορφή ατομικής επιχείρησης από τον κ. Γρηγόρη Γεωργάτο.

Η έδρα της εταιρείας βρίσκεται στο Δήμο Αλίμου, στην οδό Αρχαίου Θεάτρου 8, ΤΚ 174-56, τηλ. 210-9971100, όπου βρίσκονται και τα γραφεία της.

Η διάρκεια της εταιρείας έχει ορισθεί σε ενενήντα (90) χρόνια.

Κατά το άρθρο 3 του καταστατικού, ο σκοπός της εταιρείας περιγράφεται ως εξής:

Α. Σκοπός της εταιρείας, είναι:

- Η παραγωγή ειδών διατροφής και τυποποιημένων γευμάτων γενικώς, όπως τυρόπιτες, σπανακόπιτες, σάντουιτς και συναφή είδη, σε εργαστήρια της εταιρείας, ή τρίτων, και η εμπορία αυτών λιανικώς ή χονδρικώς.
- Η εμπορία ποτών & αναψυκτικών.
- Η εμπορία λιανικώς ή χονδρικώς σιγαρέτων και λοιπών καπνοβιομηχανικών προϊόντων.

Η εταιρεία δραστηριοποιείται στην αγορά της γρήγορης εστίασης (ΣΤΑΚΟΔ 91 - κωδικός ΕΣΥΕ 553.1-Κλάδος Εστιατορίων, 513.4 - Χονδρικό εμπόριο τροφίμων, ποτών και καπνού ).

### 4.8.2 Δίκτυο

Για τη διανομή των προϊόντων της, η εταιρεία χρησιμοποιεί διαφορετικά δίκτυα.

Δίκτυο καταστημάτων με την εμπορική επωνυμία «*Γρηγόρης μικρογεύματα - Cofferright*». Το δίκτυο αυτό αριθμούσε στο τέλος του 2006, 180 σημεία πώλησης από το οποία 53 ανήκαν στην εταιρεία, 6 σε θυγατρικές, 108 σε αδειούχους δικαιόχρησης (franchisees), 10 σημεία πώλησης στην αγορά της Ρουμανίας και 3 σημεία πώλησης master franchise στην Κύπρο.

Το κατάστημα «*Γρηγόρης Cofferright*» στόχο έχει να προσφέρει την καλύτερη καθημερινή εμπειρία καφέ και μικρογευμάτων στον κόσμο.

Η εταιρεία διαθέτει επτά κατοχυρωμένα εμπορικά σήματα. Το υπ' αριθμόν 138332 σήμα πού αποτελείται από τις λέξεις «*Γρηγόρης Μικρογεύματα*» με ημερομηνία λήξης προστασίας την 07/10/2012 το οποίο χρησιμοποιείται ως επωνυμία των σημείων πώλησης, το εμπορικό σήμα που αποτελείται από τη λέξη "*Cofferright*" το οποίο χρησιμοποιείται ως επωνυμία των σημείων πώλησης του καφέ με ημερομηνία λήξης προστασίας την 26/03/2012, το εμπορικό σήμα που αποτελείται από τις λέξεις "*Wok 88*" το οποίο χρησιμοποιείται ως επωνυμία των fast casual restaurants Ασιατικής κουζίνας, το υπ' αριθμόν 104898 σήμα το οποίο αποτελείται από τις λέξεις «*NEON*» με ημερομηνία λήξης προστασίας την 27/07/2009, το υπ' αριθμόν 116832 σήμα το οποίο αποτελείται από τις λέξεις «*CONFECTA Προϊόντα Ζύμης*» που αποτελεί το εμπορικό σήμα που χρησιμοποιείται για τις πωλήσεις χονδρικής και το οποίο τελεί υπό καθεστώς ανανέωσης της προστασίας, το εμπορικό σήμα το οποίο αποτελείται από τις λέξεις «*Μαύρο πρόβατο*» και το εμπορικό σήμα το οποίο αποτελείται από τις λέξεις «*Νέον μαγειρέματα*» που χαρακτηρίζει το concept της ελληνικής κουζίνας. Σύμφωνα με τη διάταξη του άρθρου 21 ν. 2239/1994, η διάρκεια των σημάτων μπορεί να ανανεώνεται ανά δεκαετία. Επίσης υπάρχει ένας μεγάλος αριθμός κατοχυρωμένων σημάτων που χαρακτηρίζουν προϊόντα της Εταιρείας.

### 4.8.3 Ποιότητα Προϊόντος

Η εταιρεία, μέσα από την διαδικασία επιλογής και ανάπτυξης των προμηθευτών της και αξιοποιώντας, αφενός την δεσπόζουσα θέση της στην αγορά και αφετέρου την βαθιά γνώση του προϊόντος, έχει καταφέρει να εμπλουτίσει τις αποκλειστικές συνταγές της με νέα προϊόντα που αναπτύσσουν για λογαριασμό της Έλληνες και ξένοι παραγωγοί. Ποιοτικές έρευνες (με την μορφή του `μυστικού πελάτη`) με τον ανταγωνισμό φέρνουν τα προϊόντα της εταιρείας μας στην κορυφή της αγοράς.

## 4.9 ΠΛΑΙΣΙΟ ΚΑΤΑΡΤΗΣΗΣ ΟΙΚΟΝΟΜΙΚΩΝ ΚΑΤΑΣΤΑΣΕΩΝ

Οι ενοποιημένες οικονομικές καταστάσεις της ΓΡΗΓΟΡΗΣ ΜΙΚΡΟΓΕΥΜΑΤΑ Α.Β.Ε.Ε. της χρήσης 2006 που καλύπτουν την περίοδο από την 1η Ιανουαρίου έως και την 31η Δεκεμβρίου 2006, έχουν συνταχθεί με βάση την αρχή του ιστορικού κόστους όπως αυτή τροποποιείται με την αναπροσαρμογή συγκεκριμένων στοιχείων ενεργητικού και παθητικού σε τρέχουσες αξίες, την αρχή της συνέχισης της δραστηριότητάς (going concern) και είναι σύμφωνες με τα Διεθνή Πρότυπα Χρηματοοικονομικής Πληροφόρησης (ΔΠΧΠ).

Η σύνταξη οικονομικών καταστάσεων σύμφωνα με τα ΔΠΧΠ απαιτεί την χρήση λογιστικών εκτιμήσεων και κρίσης της διοίκησης κατά την εφαρμογή των λογιστικών αρχών του Ομίλου. Σημαντικές παραδοχές από την διοίκηση για την εφαρμογή των λογιστικών μεθόδων της εταιρείας έχουν επισημανθεί όπου κρίνεται κατάλληλο.

Το 2003 και 2004, εκδόθηκε από το Συμβούλιο Διεθνών Λογιστικών Προτύπων (IASB) μία σειρά από καινούρια Διεθνή Πρότυπα Χρηματοοικονομικής Πληροφόρησης (IFRS) και αναθεωρημένα Διεθνή Λογιστικά Πρότυπα (IAS), τα οποία λειτουργούν σε συνδυασμό με τα μη αναθεωρημένα Διεθνή Λογιστικά Πρότυπα (IAS) τα οποία εκδόθηκαν από την Επιτροπή Διεθνών Λογιστικών Προτύπων, προγενέστερης του Συμβουλίου

Διεθνών Λογιστικών Προτύπων IASB. Η προαναφερθείσα σειρά από πρότυπα αναφέρεται ως «IFRS Stable Platform 2005». Ο Όμιλος εφαρμόζει το IFRS Stable Platform 2005 από την 1η Ιανουαρίου 2005. Την ημερομηνία μετάβασης αποτέλεσε για τον Όμιλο, η 1η Ιανουαρίου 2004.

### 4.9.1 Αλλαγές στις Λογιστικές Αρχές

Οι λογιστικές αρχές βάσει των οποίων συντάσσονται οι συνημμένες οικονομικές καταστάσεις και τις οποίες συστηματικά εφαρμόζει ο Όμιλος είναι συνεπείς με αυτές που εφαρμόστηκαν την προηγούμενη χρήση εκτός των κατωτέρω περιπτώσεων:

#### 4.9.1.1 Τροποποιήσεις στα δημοσιευμένα πρότυπα με έναρξη ισχύος 2006

- **ΔΛΠ 19 (Τροποποίηση), Παροχές σε εργαζομένους**

Η συγκεκριμένη τροποποίηση είναι υποχρεωτική για τις χρήσεις που ξεκινούν την ή μετά την 1<sup>η</sup> Ιανουαρίου του 2006. Η τροποποίηση αυτή παρέχει τη δυνατότητα μίας εναλλακτικής προσέγγισης για την αναγνώριση των αναλογιστικών κερδών και ζημιών. Είναι πιθανόν να επιβάλλει επιπλέον απαιτήσεις αναγνώρισης για τα προγράμματα πολλών εργοδοτών (multi-employer plans), για τις οποίες δεν υπάρχουν επαρκείς πληροφορίες για την εφαρμογή της λογιστικής μεθόδου καθορισμένων παροχών. Επίσης, προσθέτει νέες απαιτήσεις γνωστοποιήσεων. Καθώς ο Όμιλος δεν έχει πρόθεση να μεταβάλλει την λογιστική αρχή που εφαρμόζεται για την αναγνώριση των αναλογιστικών κερδών και ζημιών και δεν συμμετέχει σε κάποιο πρόγραμμα πολλών εργοδοτών, η εφαρμογή αυτής της τροποποίησης δεν αναμένεται να επηρεάσει τις οικονομικές καταστάσεις του Ομίλου.

- **ΕΔΔΠΧΠ. 10 Ενδιάμεσες οικονομικές αναφορές και απομείωση**

Η παρούσα διερμηνεία μπορεί να έχει επίδραση στις οικονομικές καταστάσεις, σε περίπτωση που αναγνωριστεί μία ζημιά απομείωσης σε ενδιάμεση περίοδο αναφορικά με την υπεραξία ή επενδύσεις σε συμμετοχικούς τίτλους διαθέσιμους προς πώληση ή μη εισηγμένους συμμετοχικούς τίτλους που τηρούνται στο κόστος, καθώς αυτή η απομείωση δεν μπορεί να αντλιογιστεί σε

επόμενες ενδιάμεσες ή ετήσιες οικονομικές καταστάσεις. Η Διερμηνεία 10 εφαρμόζεται για τις ετήσιες λογιστικές περιόδους που ξεκινούν την ή μετά την 1<sup>η</sup> Νοεμβρίου 2006. Ο Όμιλος δεν επηρεάστηκε από την υιοθέτηση της διερμηνείας, καθώς δεν έχει προχωρήσει σε αντιστροφές αυτής της κατηγορίας ζημιών απομείωσης .

• **ΕΔΔΠΧΠ 4, Προσδιορίζοντας κατά πόσο μία σύμβαση περιλαμβάνει μία μίσθωση,**

Η διερμηνεία αυτή θέτει κριτήρια προκειμένου να εκτιμηθεί εάν μία μίσθωση περιλαμβάνεται σε μία συμφωνία που δεν έχει τον νομικό τύπο της μίσθωσης. Κάθε συμφωνία που δίνει το δικαίωμα χρησιμοποίησης ενός στοιχείου του ενεργητικού με αντάλλαγμα πληρωμές, θα θεωρείται μίσθωση. Η εφαρμογή του ΔΕΕΧΠ 4 δεν αναμένεται να αλλάξει τον λογιστικό χειρισμό οποιαδήποτε από τις ισχύουσες συμβάσεις του Ομίλου.

**4.9.1.2 Πρότυπα, τροποποιήσεις και ερμηνείες με έναρξη ισχύος 2006, οι οποίες δεν σχετίζονται με τις δραστηριότητες του ομίλου.**

Τα ακόλουθα πρότυπα, τροποποιήσεις και ερμηνείες είναι υποχρεωτικές για τις χρήσεις που αρχίζουν την ή μετά την 1<sup>η</sup> Ιανουαρίου 2006, αλλά δεν είναι σχετικές με τις δραστηριότητες του ομίλου:

- ΔΛΠ 21 (Τροποποίηση), Καθαρή επένδυση σε εκμετάλλευση στο εξωτερικό,
- ΔΛΠ 39 (Τροποποίηση), Επιλογή της εύλογης αξίας,
- ΔΛΠ 39 (Τροποποίηση), Λογιστική Αντισταθμισμού Ταμιακών Ροών για προβλεπόμενες ενδοομιλικές συναλλαγές,
- ΔΛΠ 39 και ΔΠΧΠ4 (Τροποποίηση), Ασφαλιστήρια συμβόλαια,
- ΔΠΧΠ 1 (Τροποποίηση), Πρώτη εφαρμογή των Διεθνών Προτύπων Χρηματοοικονομικής Πληροφόρησης,
- ΔΠΧΠ 6, Έρευνα και αξιολόγηση ορυκτών πόρων,
- ΔΠΧΠ 6 (Τροποποίηση), Έρευνα και αξιολόγηση ορυκτών πόρων,
- ΕΔΔΠΧΠ 5, Δικαιώματα συμμετοχών σε προγράμματα αποδέσμευσης, αποκατάστασης και περιβαλλοντικής αποκατάστασης,
- ΕΔΔΠΧΠ 6, Υποχρεώσεις που απορρέουν από τη συμμετοχή σε συγκεκριμένη αγορά - Απόβλητα ειδών ηλεκτρικού και ηλεκτρονικού εξοπλισμού,
- ΕΔΔΠΧΠ 7, Εφαρμόζοντας την αναδιατύπωση των Οικονομικών Καταστάσεων σύμφωνα με το ΔΛΠ 29 «Παρουσίαση Οικονομικών Στοιχείων σε υπερπληθωριστικές οικονομίες»,
- ΕΔΔΠΧΠ 8, Πεδίο εφαρμογής του ΔΠΧΠ 2,
- ΕΔΔΠΧΠ 9, Επανεκτίμηση Ενσωματωμένων Παραγώγων.

Τα ανωτέρω πρότυπα, τροποποιήσεις και διερμηνείες δεν αναμένεται να επηρεάσουν τις οικονομικές καταστάσεις του Ομίλου, υπό την προϋπόθεση ότι η δομή και οι σχετικές συναλλαγές θα παραμείνουν ως έχουν.

#### **4.9.1.3 Πρότυπα, τροποποιήσεις και διερμηνείες σε ήδη υπάρχοντα πρότυπα τα οποία δεν έχουν ακόμα τεθεί σε ισχύ και δεν έχουν υιοθετηθεί προγενέστερα.**

Η Επιτροπή Διεθνών Λογιστικών Προτύπων καθώς και η Επιτροπή Ερμηνειών έχουν ήδη εκδώσει μια σειρά νέων λογιστικών προτύπων και ερμηνειών τα οποία δεν είναι υποχρεωτικό να εφαρμοστούν για τις λογιστικές περιόδους που ξεκινούν την ή μετά την 1η Ιανουαρίου 2006. Η εκτίμηση του Ομίλου σχετικά με την επίδραση αυτών των νέων προτύπων και ερμηνειών έχει ως εξής:

- **ΔΛΠ 1 Παρουσίαση των Οικονομικών Καταστάσεων**

Λόγω της έκδοσης του ΔΠΧΠ 7, προστέθηκαν επιπλέον γνωστοποιήσεις στο ΔΛΠ 1 «Παρουσίαση των Οικονομικών Καταστάσεων», προκειμένου μία επιχείρηση να γνωστοποιεί χρήσιμες πληροφορίες προς τους χρήστες των οικονομικών καταστάσεων σχετικά με τους στόχους, τις πολιτικές και τις διαδικασίες διαχείρισης των κεφαλαίων της. Ο Όμιλος θα εφαρμόσει τις τροποποιήσεις του ΔΛΠ 1, από την 01/01/2007.

- **ΔΠΧΠ 7 Χρηματοοικονομικά μέσα: Γνωστοποιήσεις**

Το ΔΠΧΠ 7 αναφέρεται σε όλους τους κινδύνους που προκύπτουν από όλα τα χρηματοοικονομικά μέσα, εκτός από εκείνα που αποκλείονται ειδικά (πχ. συμφέροντα σε θυγατρικές, συνδεδεμένα μέρη και κοινοπραξίες, κ.λπ.). Σκοπός των γνωστοποιήσεων είναι η παροχή μίας εικόνας για την χρήση των χρηματοοικονομικών μέσων από τον Όμιλο και την έκθεσή του στους κινδύνους που αυτά προκαλούν. Η έκταση των γνωστοποιήσεων που απαιτούνται από την έκταση της χρήσης των χρηματοοικονομικών μέσων από την εταιρεία και από την έκθεσή τους σε κινδύνους. Το ΔΠΧΠ 7 αντικαθιστά το ΔΛΠ 30 και τις απαιτήσεις γνωστοποιήσεων του ΔΛΠ 32, αλλά η παρουσίαση που απαιτείται από το ΔΛΠ 32 παραμένει χωρίς καμία αλλαγή. Ο Όμιλος και η Εταιρεία θα εφαρμόσουν το ΔΠΧΠ 7 από την 1<sup>η</sup> Ιανουαρίου 2007.

- **ΔΠΧΠ 8 Οικονομικές πληροφορίες κατά τομέα**

Το ΔΠΧΠ 8 διατηρεί τον γενικό σκοπό του ΔΛΠ 14. Απαιτεί οι οικονομικές οντότητες των οποίων οι μετοχές ή οι ομολογίες είναι δημόσια διαπραγματεύσιμες, καθώς και οι οικονομικές οντότητες που είναι στη διαδικασία έκδοσης μετοχών ή ομολογιών, να παρουσιάζουν οικονομικές πληροφορίες κατά τομέα. Εάν οι επεξηγηματικές σημειώσεις των οικονομικών καταστάσεων περιέχουν τις ενοποιημένες οικονομικές καταστάσεις της μητρικής εταιρείας εντός του πεδίου εφαρμογής του ΔΠΧΠ 8, όπως επίσης και τις οικονομικές καταστάσεις της μητρικής εταιρείας, οι οικονομικές πληροφορίες κατά τομέα απαιτούνται μόνο για τις ενοποιημένες οικονομικές καταστάσεις. Το ΔΠΧΠ 8 ισχύει για χρήσεις που ξεκινούν την ή μετά την 1η Ιανουαρίου του 2009. Για την εφαρμογή των ανωτέρω από τον όμιλο παραπέμπουμε στην αντίστοιχη σημείωση 1.2.

- **ΕΔΔΠΧΠ 11, ΔΠΧΠ 2- Συναλλαγές Συμμετοχικών Τίτλων της ίδιας επιχείρησης ή επιχειρήσεων του ίδιου Ομίλου**

Αυτή η Διερμηνεία εφαρμόζεται για τις ετήσιες λογιστικές περιόδους που ξεκινούν την ή μετά την 1η Μαρτίου 2007.

Η ΕΔΔΠΧΠ 11 παρέχει οδηγίες για το εάν οι συμφωνίες παροχών που εξαρτώνται από την αξία των μετοχών θα πρέπει να θεωρούνται πληρωμές με μετρητά ή με συμμετοχικούς τίτλους στις οικονομικές καταστάσεις της επιχείρησης. Αυτή είναι μία σημαντική διάκριση καθώς υπάρχουν σημαντικές διαφορές στους απαιτούμενους λογιστικούς χειρισμούς. Για παράδειγμα, οι πληρωμές με μετρητά αποτιμώνται στην εύλογη αξία σε κάθε ημερομηνία ισολογισμού. Αντιθέτως, στις πληρωμές με συμμετοχικούς τίτλους η εύλογη αξία προσδιορίζεται κατά την ημερομηνία της παροχής και αναγνωρίζεται στην περίοδο που η σχετική υπηρεσία παρέχεται. Η Διερμηνεία 11 δεν έχει εφαρμογή στον όμιλο.



- **ΕΔΔΠΧΠ 12, Συμφωνίες για παραχώρηση δικαιώματος παροχής υπηρεσιών**

Αυτή η Διερμηνεία εφαρμόζεται για τις ετήσιες λογιστικές περιόδους που ξεκινούν την ή μετά την 1η Ιανουαρίου 2008. Η ΕΔΔΠΧΠ 12 παρέχει οδηγίες για τον λογιστικό χειρισμό συμφωνιών στις οποίες (i) μία οντότητα του δημοσίου τομέα (ο «παραχωρητής») χορηγεί συμβάσεις για την παροχή δημοσίων υπηρεσιών σε επιτηδευματίες του ιδιωτικού τομέα («διαχειριστές των παραχωρήσεων») και (ii) αυτές οι υπηρεσίες που παρέχονται προϋποθέτουν τη χρήση της υποδομής από τον διαχειριστή της παραχώρησης (ιδιωτική επιχείρηση). Η IFRIC 12 είναι μία εκτενής Διερμηνεία που αναφέρεται σε ένα σύνθετο θέμα.

#### 4.9.2 Σημαντικές λογιστικές κρίσεις, εκτιμήσεις και υποθέσεις

Η προετοιμασία των οικονομικών καταστάσεων σύμφωνα με τα ΔΠΧΠ απαιτεί από τη διοίκηση τον σχηματισμό κρίσεων, εκτιμήσεων και υποθέσεων οι οποίες επηρεάζουν τα δημοσιευμένα στοιχεία του ενεργητικού και τις υποχρεώσεις, όπως επίσης την γνωστοποίηση ενδεχόμενων απαιτήσεων και υποχρεώσεων κατά την ημερομηνία σύνταξης των οικονομικών καταστάσεων και τα δημοσιευμένα ποσά εσόδων και εξόδων κατά την περίοδο αναφοράς. Τα πραγματικά αποτελέσματα μπορεί να διαφέρουν από αυτά τα οποία έχουν εκτιμηθεί.

Οι εκτιμήσεις και οι κρίσεις επαναξιολογούνται συνεχώς και βασίζονται τόσο στην εμπειρία του παρελθόντος όσο και σε άλλους παράγοντες, συμπεριλαμβανομένων και των προσδοκιών για μελλοντικά γεγονότα τα οποία θεωρούνται λογικά με βάση τις συγκεκριμένες συνθήκες.

##### 4.9.2.1 Εκτιμήσεις και υποθέσεις

Συγκεκριμένα ποσά τα οποία περιλαμβάνονται ή επηρεάζουν τις οικονομικές καταστάσεις και οι σχετικές γνωστοποιήσεις πρέπει να εκτιμώνται, απαιτώντας τον σχηματισμό υποθέσεων σχετικά με αξίες ή συνθήκες που δεν είναι δυνατό να είναι γνωστές με βεβαιότητα κατά την περίοδο σύνταξης των οικονομικών καταστάσεων. Ως σημαντική λογιστική εκτίμηση, θεωρείται μία η οποία είναι σημαντική για την εικόνα της οικονομικής κατάστασης της εταιρείας και τα αποτελέσματα και απαιτεί τις πιο δύσκολες, υποκειμενικές ή περίπλοκες κρίσεις της διοίκησης, συχνά ως αποτέλεσμα της ανάγκης για σχηματισμό εκτιμήσεων σχετικά με την επίδραση υποθέσεων οι οποίες είναι αβέβαιες. Ο Όμιλος αξιολογεί τέτοιες εκτιμήσεις σε συνεχή βάση, βασιζόμενος στα αποτελέσματα του παρελθόντος και στην εμπειρία, συσκέψεις με ειδικούς, τάσεις και άλλες μεθόδους οι οποίες θεωρούνται λογικές στις συγκεκριμένες συνθήκες, όπως επίσης και τις προβλέψεις μας σχετικά με το πώς αυτά ενδέχεται να αλλάξουν στο μέλλον. Στη σημείωση 3 «Βασικές λογιστικές αρχές», αναφέρονται οι λογιστικές πολιτικές που έχουν επιλεγεί από τον Όμιλο.

- **Εκτιμώμενη απομείωση υπεραξίας**

Ο Όμιλος διενεργεί σε ετήσια βάση έλεγχο για τυχόν απομείωση της υπεραξίας και ενδιάμεσα, όταν τα γεγονότα ή οι συνθήκες καθιστούν πιθανή την ύπαρξη απομείωσης (π.χ. μία σημαντική δυσμενής αλλαγή στο εταιρικό κλίμα ή μία απόφαση για πώληση ή διάθεση ενός καταστήματος). Ο καθορισμός της ύπαρξης απομείωσης απαιτεί την αποτίμηση της αντίστοιχης μονάδας, η οποία εκτιμάται χρησιμοποιώντας την μέθοδο της προεξόφλησης των ταμειακών ροών. Όταν αυτό κρίνεται διαθέσιμο και απαραίτητο, χρησιμοποιούνται σχετικοί συντελεστές πολλαπλασιασμού της αγοράς, προκειμένου να επιβεβαιωθούν τα αποτελέσματα από τις προεξοφλημένες ταμειακές ροές. Εφαρμόζοντας αυτή τη μεθοδολογία, η εταιρεία βασίζεται σε μία σειρά από παράγοντες, στους οποίους περιλαμβάνονται τα πραγματικά λειτουργικά αποτελέσματα, τα μελλοντικά εταιρικά σχέδια, οι οικονομικές προεκτάσεις και τα δεδομένα της αγοράς.

Ο όμιλος ετησίως διενεργεί έλεγχο για απομείωση της υπεραξίας, σύμφωνα με την λογιστική πολιτική, όπως αυτή αναφέρεται στη Σημείωση 3.

- **Φόροι εισοδήματος**

Ο Όμιλος και η Εταιρεία υπόκειται σε φόρο εισοδήματος σε πολυάριθμες φορολογικές δικαιοδοσίες. Σημαντικές εκτιμήσεις απαιτούνται για τον καθορισμό της πρόβλεψης για φόρους εισοδήματος, καθώς και για τον καθορισμό των προβλέψεων για φόρους εισοδήματος. Υπάρχουν πολλές συναλλαγές και υπολογισμοί για τους οποίους ο ακριβής καθορισμός του φόρου είναι αβέβαιος κατά τη συνήθη πορεία

των δραστηριοτήτων της επιχείρησης. Ο Όμιλος και η Εταιρεία αναγνωρίζουν υποχρεώσεις για αναμενόμενα θέματα φορολογικού ελέγχου, βασιζόμενοι σε εκτιμήσεις του κατά πόσο θα οφείλονται επιπλέον φόροι. Όταν το τελικό αποτέλεσμα από τους φόρους αυτών των υποθέσεων διαφέρει από τα ποσά που είχαν αρχικά λογιστεί, τέτοιες διαφορές θα έχουν επίδραση στο φόρο εισοδήματος και στις προβλέψεις για αναβαλλόμενη φορολογία στην περίοδο κατά την οποία τα ποσά αυτά έχουν καθορισθεί.

- **Προβλέψεις**

Οι επισφαλείς λογαριασμοί απεικονίζονται με τα ποσά τα οποία είναι πιθανόν να ανακτηθούν. Μόλις γίνει γνωστό ότι ένας συγκεκριμένος λογαριασμός υπόκειται σε κίνδυνο μεγαλύτερο του συνήθους πιστωτικού κινδύνου (π.χ. χαμηλή πιστοληπτική ικανότητα του πελάτη, διαφωνία σχετικά με την ύπαρξη της απαίτησης ή το ποσό αυτής κ.λπ.), τότε ο λογαριασμός αναλύεται και καταγράφεται εάν οι συνθήκες υποδηλώνουν ότι η απαίτηση είναι ανείσπρακτη.

- **Ενδεχόμενα γεγονότα**

Ο Όμιλος εμπλέκεται σε δικαστικές διεκδικήσεις και αποζημιώσεις κατά τη συνήθη πορεία των εργασιών του. Η διοίκηση κρίνει ότι οποιοδήποτε διακανονισμοί δε θα επηρέαζαν σημαντικά την οικονομική θέση του Ομίλου και της Εταιρείας, την 31 Δεκεμβρίου 2006. Παρόλα αυτά, ο καθορισμός των ενδεχόμενων υποχρεώσεων που σχετίζονται με τις δικαστικές διεκδικήσεις και τις απαιτήσεις είναι μία πολύπλοκη διαδικασία που περιλαμβάνει κρίσεις σχετικά με τις πιθανές συνέπειες και τις διερμηνείες σχετικά με τους νόμους και τους κανονισμούς.

Μεταβολές στις κρίσεις ή στις διερμηνείες είναι πιθανό να οδηγήσουν σε μία αύξηση ή μία μείωση των επίδικων απαιτήσεων και των ενδεχόμενων υποχρεώσεων του Ομίλου στο μέλλον.

#### **4.10 ΒΑΣΙΚΕΣ ΛΟΓΙΣΤΙΚΕΣ ΑΡΧΕΣ**

Οι λογιστικές αρχές βάσει των οποίων συντάσσονται οι συνημμένες οικονομικές καταστάσεις και τις οποίες συστηματικά εφαρμόζει ο Όμιλος είναι οι ακόλουθες

##### **4.10.1 Πληροφόρηση κατά τομέα**

Ως γεωγραφικός τομέας, ορίζεται μία γεωγραφική περιοχή, στην οποία παρέχονται προϊόντα και υπηρεσίες και η οποία υπόκειται σε διαφορετικούς κινδύνους και αποδόσεις από άλλες περιοχές

Γεωγραφικά ο Όμιλος δραστηριοποιείται στην Ελλάδα, στην Ρουμανία και στην Κύπρο.

Ως επιχειρηματικός τομέας ορίζεται μία ομάδα στοιχείων ενεργητικού και δραστηριοτήτων που παρέχουν προϊόντα και υπηρεσίες, τα οποία υπόκεινται σε διαφορετικούς κινδύνους και αποδόσεις από εκείνα άλλων επιχειρηματικών τομέων.

##### **4.10.2 Ενοποίηση**

**Θυγατρικές:** Είναι όλες οι εταιρείες που διοικούνται και ελέγχονται, άμεσα ή έμμεσα, από άλλη εταιρεία (μητρική), είτε μέσω της κατοχής της πλειοψηφίας των μετοχών της εταιρείας στην οποία έγινε η επένδυση, είτε μέσω της εξάρτησής της από την τεχνογνωσία που της παρέχει ο Όμιλος. Δηλαδή, θυγατρικές είναι οι επιχειρήσεις πάνω στις οποίες ασκείται έλεγχος από την μητρική. Οι θυγατρικές ενοποιούνται πλήρως (ολική ενοποίηση) με την μέθοδο της εξαγοράς από την ημερομηνία που αποκτάται ο έλεγχος επ' αυτών και παύουν να ενοποιούνται από την ημερομηνία που τέτοιος έλεγχος δεν υφίσταται.

Η εξαγορά θυγατρικής από τον Όμιλο λογιστικοποιείται βάσει της μεθόδου της αγοράς. Το κόστος κτήσης μιας θυγατρικής είναι η εύλογη αξία των περιουσιακών στοιχείων που δόθηκαν, των μετοχών που εκδόθηκαν και των υποχρεώσεων που αναλήφθηκαν κατά την ημερομηνία της ανταλλαγής, πλέον τυχόν κόστους άμεσα συνδεδεμένου με την συναλλαγή. Τα εξατομικευμένα περιουσιακά στοιχεία, υποχρεώσεις και ενδεχόμενες υποχρεώσεις που αποκτώνται σε μία επιχειρηματική συνένωση επιμετρώνται κατά την εξαγορά στις εύλογες αξίες τους ανεξαρτήτως του ποσοστού συμμετοχής. Το κόστος αγοράς πέραν της εύλογης αξίας των επί μέρους στοιχείων που αποκτήθηκαν, καταχωρείται ως

υπεραξία. Αν το συνολικό κόστος της αγοράς είναι μικρότερο από την εύλογη αξία των επί μέρους στοιχείων που αποκτήθηκαν, η διαφορά καταχωρείται άμεσα στα αποτελέσματα.

Ειδικά για τις επιχειρηματικές συνενώσεις που είχαν πραγματοποιηθεί πριν την ημερομηνία μετάβασης του Ομίλου στα ΔΠΧΠ (1η Ιανουαρίου 2004) χρησιμοποιήθηκε η εξαίρεση του ΔΠΧΠ 1 και δεν εφαρμόστηκε αναδρομικά η μέθοδος της εξαγοράς. Στα πλαίσια της παραπάνω εξαίρεσης η Εταιρεία δεν επαναυπολόγισε το κόστος κτήσης των θυγατρικών που είχαν αποκτηθεί πριν από την ημερομηνία μετάβασης στα ΔΠΧΠ. Κατά συνέπεια η υπεραξία που αναγνωρίστηκε κατά την ημερομηνία μετάβασης, στηρίχθηκε στην εξαίρεση του ΔΠΧΠ 1, υπολογίστηκε με βάση τις προηγούμενες λογιστικές αρχές και απεικονίστηκε με τον ίδιο τρόπο που απεικονιζόταν σύμφωνα με τις τελευταίες δημοσιευμένες οικονομικές καταστάσεις του ομίλου πριν την μετάβαση στα ΔΠΧΠ.

Διεταιρικές συναλλαγές, υπόλοιπα και μη πραγματοποιημένα κέρδη από συναλλαγές μεταξύ των εταιρειών του Ομίλου απαλείφονται. Οι μη πραγματοποιημένες ζημιές και κέρδη, επίσης απαλείφονται, εκτός εάν η συναλλαγή παρέχει ενδείξεις απομείωσης, του μεταβιβασθέντος στοιχείου ενεργητικού. Οι λογιστικές αρχές των θυγατρικών έχουν τροποποιηθεί ώστε να είναι ομοιόμορφες με αυτές που έχουν υιοθετηθεί από τον Όμιλο.

**Συγγενείς:** Είναι οι επιχειρήσεις αυτές πάνω στις οποίες ο Όμιλος μπορεί να ασκήσει σημαντική επιρροή αλλά δεν πληρούν τις προϋποθέσεις για να χαρακτηριστούν είτε θυγατρικές είτε συμμετοχή σε κοινοπραξία. Οι παραδοχές που χρησιμοποιήθηκαν από τον όμιλο συνιστούν ότι το κατεχόμενο ποσοστό μεταξύ 20% και 50% δικαιωμάτων ψήφου μίας εταιρείας υποδηλώνει σημαντική επιρροή πάνω στην εταιρεία αυτή. Επενδύσεις σε συγγενείς επιχειρήσεις αρχικά αναγνωρίζονται στο κόστος και κατόπιν αποτιμώνται σύμφωνα με τη μέθοδο της καθαρής θέσης.

Το μερίδιο του Ομίλου στα κέρδη ή τις ζημιές των συνδεδεμένων επιχειρήσεων μετά την εξαγορά αναγνωρίζεται στα αποτελέσματα, ενώ το μερίδιο των μεταβολών των αποθεματικών μετά την εξαγορά, αναγνωρίζεται στα αποθεματικά. Οι συσσωρευμένες μεταβολές επηρεάζουν την λογιστική αξία των επενδύσεων σε συνδεδεμένες επιχειρήσεις. Όταν η συμμετοχή του Ομίλου στις ζημιές σε μία συγγενή επιχείρηση ισούται ή υπερβαίνει τη συμμετοχή της στη συγγενή επιχείρηση, συμπεριλαμβανομένων οποιονδήποτε άλλων επισφαλών απαιτήσεων, ο Όμιλος δεν αναγνωρίζει περαιτέρω ζημιές, εκτός και αν έχει καλύψει υποχρεώσεις ή έχει ενεργήσει πληρωμές εκ μέρους της συγγενούς επιχείρησης και εν γέννη εκείνων που προκύπτουν από τη μετοχική ιδιότητα.

Μη πραγματοποιημένα κέρδη από συναλλαγές μεταξύ του Ομίλου και των συνδεδεμένων επιχειρήσεων απαλείφονται κατά το ποσοστό συμμετοχής του Ομίλου στις συνδεδεμένες επιχειρήσεις. Μη πραγματοποιημένες ζημιές απαλείφονται, εκτός εάν η συναλλαγή παρέχει ενδείξεις απομείωσης του μεταβιβασθέντος περιουσιακού στοιχείου. Οι λογιστικές αρχές των συνδεδεμένων επιχειρήσεων έχουν τροποποιηθεί ώστε να είναι ομοιόμορφες με αυτές που έχουν υιοθετηθεί από τον Όμιλο.

#### 4.10.3 Μετατροπή ξένου νομίσματος

Τα στοιχεία των οικονομικών καταστάσεων των εταιρειών του Ομίλου επιμετρώνται βάσει του νομίσματος του πρωτεύοντος οικονομικού περιβάλλοντος, στο οποίο λειτουργεί ο Όμιλος (λειτουργικό νόμισμα). Οι ενοποιημένες οικονομικές καταστάσεις παρουσιάζονται σε Ευρώ, που είναι το λειτουργικό νόμισμα και το νόμισμα παρουσίασης της μητρικής Εταιρείας.

Οι συναλλαγές σε ξένα νομίσματα μετατρέπονται στο λειτουργικό νόμισμα με την χρήση των ισοτιμιών που ισχύουν κατά την ημερομηνία των συναλλαγών.

Κέρδη και ζημιές από συναλλαγματικές διαφορές οι οποίες προκύπτουν από την εκκαθάριση τέτοιων συναλλαγών κατά την διάρκεια της περιόδου και από την μετατροπή των νομισματικών στοιχείων που εκφράζονται σε ξένο νόμισμα με τις ισχύουσες ισοτιμίες κατά την ημερομηνία ισολογισμού, καταχωρούνται στα αποτελέσματα.

Οι εκτός Ελλάδος δραστηριότητες του Ομίλου σε ξένα νομίσματα (κυρίως από τις θυγατρικές στη Ρουμανία), μετατρέπονται στο νόμισμα λειτουργίας με την χρήση των ισοτιμιών που ισχύουν κατά την ημερομηνία των συναλλαγών, ενώ τα στοιχεία του ενεργητικού και παθητικού των δραστηριοτήτων στο εξωτερικό, συμπεριλαμβανομένης της υπεραξίας και των αναπροσαρμογών της

εύλογης αξίας, που προκύπτει κατά την ενοποίηση, μετατρέπονται σε Ευρώ με τις συναλλαγματικές ισοτιμίες που ισχύουν κατά την ημερομηνία του ισολογισμού.

Οι ατομικές οικονομικές καταστάσεις των εταιρειών που μετέχουν στην ενοποίηση, και οι οποίες αρχικά παρουσιάζονται σε νόμισμα διαφορετικό από το νόμισμα παρουσίασης του Ομίλου, έχουν μετατραπεί σε ευρώ. Τα στοιχεία του ενεργητικού και οι υποχρεώσεις έχουν μεταφραστεί σε ευρώ στην ισοτιμία κλεισίματος την ημερομηνία του ισολογισμού. Τα έσοδα και τα έξοδα έχουν μετατραπεί στο νόμισμα παρουσίασης του Ομίλου στις μέσες ισοτιμίες κατά την αναφερόμενη περίοδο. Όποιες διαφορές προκύπτουν από αυτή την διαδικασία έχουν χρεωθεί / πιστωθεί στο αποθεματικό μετατροπής ισολογισμών θυγατρικών σε ξένο νόμισμα, της καθαρής θέσης.

#### 4.10.4 Ενσώματες ακινητοποιήσεις

Τα πάγια στοιχεία του ενεργητικού απεικονίζονται στις οικονομικές καταστάσεις στις αξίες κτήσεως τους ή στις εύλογες αξίες όπως αυτές προσδιορίστηκαν βάση εκτιμήσεων κατά την ημερομηνία μετάβασης, μείον, κατ' αρχήν τις συσσωρευμένες αποσβέσεις και δεύτερον, τυχών απαξιώσεις των παγίων. Το κόστος κτήσεως περιλαμβάνει όλες τις άμεσα επιρριπτές δαπάνες για την απόκτηση των στοιχείων.

Μεταγενέστερες δαπάνες καταχωρούνται σε επαύξηση της λογιστικής αξίας των ενσωμάτων παγίων ή ως ξεχωριστό πάγιο μόνον κατά την έκταση που οι δαπάνες αυτές αυξάνουν τα μελλοντικά οικονομικά οφέλη που αναμένεται να εισρεύσουν από την χρήση του παγίου στοιχείου και το κόστος τους μπορεί να επιμετρηθεί αξιόπιστα. Το κόστος επισκευών και συντηρήσεων καταχωρείται στα αποτελέσματα όταν πραγματοποιούνται.

Οι αποσβέσεις των στοιχείων των ενσωμάτων παγίων (πλην οικοπέδων τα οποία δεν αποσβένονται) υπολογίζονται με την σταθερή μέθοδο μέσα στην ωφέλιμη ζωή τους που έχει ως εξής:

Ενσώματα Πάγια	Ωφέλιμη ζωή
Κτίρια και εγκαταστάσεις σε ακίνητα τρίτων	12 - 30
Μηχανολογικός εξοπλισμός	6 έως 15
Αυτοκίνητα	8
Λοιπός εξοπλισμός	4 έως 10

Οι υπολειμματικές αξίες και οι ωφέλιμες ζωές των ενσωμάτων παγίων υπόκεινται σε επανεξέταση σε κάθε ημερομηνία ισολογισμού. Κατά την πώληση ενσωμάτων ακινητοποιήσεων, οι διαφορές μεταξύ του τιμήματος που λαμβάνεται και της λογιστικής τους αξίας καταχωρούνται ως κέρδη ή ζημιές στα αποτελέσματα. Οι επισκευές και συντηρήσεις καταχωρούνται στα έξοδα της περιόδου που αφορούν.

Τα κέρδη που προκύπτουν κατά την πώληση παγίου εξοπλισμού μεταξύ εταιρειών του Ομίλου απαλείφονται.

Θα πρέπει να επισημανθεί το γεγονός ότι υπάρχουν ενσώματα πάγια στοιχεία σημαντικής αξίας τα οποία εμφανίζονται στις οικονομικές καταστάσεις με μηδενική αναπόσβεστη αξία για το λόγο ότι δεν είναι δυνατή η εύρεση της ημερομηνίας κτήσεως καθώς προέρχονται από απορρόφηση τρίτης εταιρείας.

Κατά την κλειόμενη περίοδο η Διοίκηση της Μητρικής Εταιρείας προέβη σε επανεκτίμηση της ωφέλιμης ζωής μέρους των παγίων της. Λόγω της ανωτέρω επανεκτίμησης καταλογίστηκαν στα έξοδα της περιόδου λιγότερες αποσβέσεις κατά το ποσό των 530 χιλ € περίπου, σε σχέση με τις αποσβέσεις που θα καταλογίζονταν αν δεν είχε γίνει η επανεκτίμηση. Με το ποσό αυτό επηρεάστηκαν θετικά τα αποτελέσματα και η καθαρή θέση της 31.12.2006 τόσο της μητρικής εταιρείας όσο και του ομίλου.

#### 4.10.5 Άυλα περιουσιακά στοιχεία

Στα άυλα περιουσιακά στοιχεία συμπεριλαμβάνονται τα λογισμικά προγράμματα και οι άδειες λογισμικού, τα μισθωτικά δικαιώματα των υποκαταστημάτων του ομίλου και η υπεραξία που προέκυψε από την απορρόφηση θυγατρικών εταιρειών στο παρελθόν.

**Λογισμικό:** Οι άδειες λογισμικού αποτιμώνται στο κόστος κτήσεως μείον τις αποσβέσεις. Οι αποσβέσεις διενεργούνται με την σταθερή μέθοδο κατά την διάρκεια της ωφέλιμης ζωής των στοιχείων αυτών η οποία φτάνει μέχρι 8 χρόνια.

**Υπεραξία:** Ο Όμιλος καταχώρησε στο συγκεκριμένο κονδύλι την υπεραξία που πρόκυψε από την απορρόφηση θυγατρικών εταιρειών στο παρελθόν. Η συγκεκριμένη υπεραξία δε θα αποσβένεται αλλά θα εξετάζεται ετήσια για τυχόν μείωση της αξίας της, εάν υπάρχουν γεγονότα που παρέχουν ενδείξεις για ζημιά σύμφωνα με το Δ.Λ.Π. 36. Ήδη, με τεστ απομείωσης μειώθηκε σημαντικά, με επιβάρυνση της καθαρής θέσης της εταιρείας και του ομίλου. Το ποσό της απομείωσης εμφανίζεται στη σημείωση 6.2.

Η υπεραξία που είχε προκύψει από την απόκτηση των θυγατρικών εταιρειών σε προγενέστερες χρήσεις και είχε αναγνωρίσει με τις προηγούμενες λογιστικές αρχές σε ιδιαίτερο κονδύλι αρνητικά στα ενοποιημένα ίδια κεφάλαια εξακολουθεί να συμπεριλαμβάνεται μειωτικά στα ίδια κεφάλαια (στα αποτελέσματα εις νέο του Ομίλου).

Για όποια καινούργια υπεραξία προκύψει στο μέλλον, η εταιρεία έχει την ευχέρεια, σύμφωνα με το Δ.Π.Χ.Π. 3 – Ενοποιήσεις επιχειρήσεων, να την αναγνωρίσει ως στοιχείο του ενεργητικού και όχι αφαιρετικά στα ίδια κεφάλαια του Ομίλου.

Γενικότερα, ως υπεραξία αναγνωρίζεται η διαφορά μεταξύ του κόστους αγοράς και της εύλογης αξίας του ενεργητικού και του παθητικού θυγατρικής / συγγενούς επιχείρησης κατά την ημερομηνία της εξαγοράς. Η εταιρεία κατά την ημερομηνία της αγοράς αναγνωρίζει την υπεραξία που προέκυψε από την απόκτηση, ως ένα στοιχείο του ενεργητικού, και την εμφανίζει στο κόστος. Το κόστος αυτό είναι ίσο με το ποσό κατά το οποίο το κόστος ενοποίησης υπερβαίνει το μερίδιο της επιχείρησης, στα στοιχεία του ενεργητικού, στις υποχρεώσεις και στις ενδεχόμενες υποχρεώσεις της αποκτηθείσας εταιρείας.

Μετά την αρχική αναγνώριση η υπεραξία αποτιμάται στο κόστος μείον τις συσσωρευμένες ζημιές λόγω μείωσης της αξίας της. Η υπεραξία δεν αποσβένεται, αλλά εξετάζεται ετήσια για τυχόν μείωση της αξίας της, εάν υπάρχουν γεγονότα που παρέχουν ενδείξεις για ζημιά σύμφωνα με το Δ.Λ.Π. 36.

Στην περίπτωση που το κόστος της απόκτησης είναι μικρότερο από το μερίδιο της εταιρείας στα ίδια κεφάλαια της αποκτηθείσας επιχείρησης, τότε η πρώτη υπολογίζει ξανά το κόστος της απόκτησης, αποτιμά τα στοιχεία του ενεργητικού, τις υποχρεώσεις και τις ενδεχόμενες υποχρεώσεις της αποκτηθείσας επιχείρησης και αναγνωρίζει απευθείας στα αποτελέσματα χρήσης ως κέρδος, οποιαδήποτε διαφορά παραμένει μετά τον επανυπολογισμό.

#### 4.10.6 Απομείωση Αξίας Περιουσιακών Στοιχείων

Τα στοιχεία του ενεργητικού που έχουν απροσδιόριστη ωφέλιμη ζωή δεν αποσβένονται και υπόκεινται σε έλεγχο απομείωσης ετησίως και όταν κάποια γεγονότα καταδεικνύουν ότι η λογιστική αξία μπορεί να μην είναι ανακτήσιμη. Τα στοιχεία του ενεργητικού που αποσβένονται υπόκεινται σε έλεγχο απομείωσης της αξίας τους όταν υπάρχουν ενδείξεις ότι οι λογιστική αξία τους δεν θα ανακτηθεί. Η ανακτήσιμη αξία είναι το μεγαλύτερο ποσό μεταξύ της καθαρής τιμής πώλησης και της αξίας λόγω χρήσης. Η ζημιά λόγω μείωσης της αξίας των στοιχείων του ενεργητικού αναγνωρίζεται από την επιχείρηση, όταν η λογιστική αξία των στοιχείων αυτών (ή της Μονάδας Δημιουργίας Ταμειακών Ροών) είναι μεγαλύτερη από το ανακτήσιμο ποσό τους.

Καθαρή αξία πώλησης θεωρείται το ποσό από την πώληση ενός στοιχείου του ενεργητικού στα πλαίσια μιας αμοτεροβαρούς συναλλαγής στην οποία τα μέρη έχουν πλήρη γνώση και προσχωρούν οικειοθελώς, μετά από την αφαίρεση κάθε πρόσθετου άμεσου κόστους διάθεσης του στοιχείου ενεργητικού, ενώ, αξία χρήσης είναι η παρούσα αξία των εκτιμώμενων μελλοντικών ταμειακών ροών που αναμένεται να εισρεύσουν στην επιχείρηση από τη χρήση ενός στοιχείου ενεργητικού και από την διάθεση του στο τέλος της εκτιμώμενης ωφέλιμης ζωής του.

#### **4.10.7 Αποθέματα**

Την ημερομηνία του ισολογισμού, τα αποθέματα αποτιμώνται στη χαμηλότερη τιμή μεταξύ του κόστους κτήσης και της καθαρής ρευστοποιήσιμης αξίας. Η καθαρή ρευστοποιήσιμη αξία είναι η εκτιμημένη τιμή πώλησης στην συνηθισμένη πορεία των εργασιών της επιχείρησης μείον οποιαδήποτε σχετικά έξοδα πώλησης. Το κόστος των αποθεμάτων δεν περιλαμβάνει χρηματοοικονομικά έξοδα.

#### **4.10.8 Εμπορικές απαιτήσεις**

Οι απαιτήσεις από πελάτες καταχωρούνται αρχικά στην εύλογη αξία τους και μεταγενέστερα αποτιμώνται στο αναπόσβεστο κόστος χρησιμοποιώντας την μέθοδο του αποτελεσματικού επιτοκίου, μείον την πρόβλεψη για μείωση της αξίας τους. Στην περίπτωση που η αναπόσβεστη αξία ή το κόστος ενός χρηματοοικονομικού στοιχείου υπερβαίνει την παρούσα αξία, τότε το στοιχείο αυτό αποτιμάται στο ανακτήσιμο ποσό αυτού, δηλαδή στη παρούσα αξία των μελλοντικών ρών του περιουσιακού στοιχείου, η οποία υπολογίζεται με βάση το πραγματικό αρχικό επιτόκιο. Η σχετική ζημία μεταφέρεται απευθείας στα αποτελέσματα χρήσης. Οι ζημιές απομείωσης, δηλαδή όταν υπάρχει αντικειμενική ένδειξη ότι ο Όμιλος δεν είναι σε θέση να εισπράξει όλα τα ποσά που οφείλονται με βάση τους συμβατικούς όρους, αναγνωρίζονται στα αποτελέσματα.

#### **4.10.9 Ταμειακά διαθέσιμα και ισοδύναμα ταμειακών διαθεσίμων**

Τα διαθέσιμα και ισοδύναμα διαθεσίμων περιλαμβάνουν τα μετρητά στην τράπεζα και στο ταμείο καθώς επίσης και τις βραχυπρόθεσμες επενδύσεις υψηλής ρευστότητας όπως τα προϊόντα της αγοράς χρήματος και οι τραπεζικές καταθέσεις. Τα προϊόντα της αγοράς χρήματος είναι χρηματοοικονομικά περιουσιακά στοιχεία που αποτιμώνται στην εύλογη αξία μέσω της κατάστασης αποτελεσμάτων.

#### **4.10.10 Ίδιες μετοχές**

Κατά την απόκτηση ιδίων μετοχών, το καταβληθέν τίμημα, συμπεριλαμβανομένων και των σχετικών δαπανών, απεικονίζεται μειωτικά των ιδίων κεφαλαίων. Κατά την πώληση των ιδίων μετοχών το εισπραχθέν τίμημα (μετά τα σχετικά έξοδα) αυξάνει ισόποσα τα ίδια κεφάλαια.

#### **4.10.11 Φορολογία εισοδήματος & αναβαλλόμενος φόρος**

Η επιβάρυνση της περιόδου με φόρους εισοδήματος αποτελείται από τους τρέχοντες φόρους και τους αναβαλλόμενους φόρους, δηλαδή τους φόρους ή τις φορολογικές ελαφρύνσεις που σχετίζονται με τα οικονομικά οφέλη που προκύπτουν στην περίοδο αλλά έχουν ήδη καταλογιστεί ή θα καταλογιστούν από τις φορολογικές αρχές σε διαφορετικές περιόδους. Ο φόρος εισοδήματος αναγνωρίζεται στον λογαριασμό των αποτελεσμάτων της περιόδου, εκτός του φόρου εκείνου που αφορά συναλλαγές που καταχωρήθηκαν απευθείας στα ίδια κεφάλαια, στην οποία περίπτωση καταχωρείται απευθείας, κατά ανάλογο τρόπο, στα ίδια κεφάλαια.

Οι τρέχοντες φόροι εισοδήματος περιλαμβάνουν τις βραχυπρόθεσμες υποχρεώσεις ή και απαιτήσεις προς τις δημοσιονομικές αρχές που σχετίζονται με τους πληρωτέους φόρους επί του φορολογητέου εισοδήματος της περιόδου και οι τυχόν πρόσθετοι φόροι εισοδήματος που αφορούν προηγούμενες χρήσεις.

Οι τρέχοντες φόροι επιμετρώνται σύμφωνα με τους φορολογικούς συντελεστές και τους φορολογικούς νόμους που εφαρμόζονται στις διαχειριστικές περιόδους με τις οποίες σχετίζονται, βασιζόμενα στο φορολογητέο κέρδος για το έτος. Όλες οι αλλαγές στα βραχυπρόθεσμα φορολογικά στοιχεία του ενεργητικού ή τις υποχρεώσεις αναγνωρίζονται σαν μέρος των φορολογικών εξόδων στην κατάσταση αποτελεσμάτων χρήσης.

Ο αναβαλλόμενος φόρος εισοδήματος προσδιορίζεται με την μέθοδο της υποχρέωσης που προκύπτει από τις προσωρινές διαφορές μεταξύ της λογιστικής αξίας και της φορολογικής βάσης των στοιχείων του ενεργητικού και των υποχρεώσεων. Αναβαλλόμενος φόρος εισοδήματος δεν λογίζεται εάν προκύπτει από την αρχική αναγνώριση στοιχείου ενεργητικού ή παθητικού σε συναλλαγή, εκτός

επιχειρηματικής συνένωσης, η οποία όταν έγινε η συναλλαγή δεν επηρέασε ούτε το λογιστικό ούτε το φορολογικό κέρδος ή ζημία.

Οι αναβαλλόμενες φορολογικές απαιτήσεις και υποχρεώσεις αποτιμώνται με βάση τους φορολογικούς συντελεστές που αναμένεται να εφαρμοστούν στην περίοδο κατά την οποία θα διακανονιστεί η απαίτηση ή η υποχρέωση, λαμβάνοντας υπόψη τους φορολογικούς συντελεστές (και φορολογικούς νόμους) που έχουν τεθεί σε ισχύ ή ουσιαστικά ισχύουν μέχρι την ημερομηνία του Ισολογισμού. Σε περίπτωση αδυναμίας σαφούς προσδιορισμού του χρόνου αναστροφής των προσωρινών διαφορών εφαρμόζεται ο φορολογικός συντελεστής που ισχύει κατά την επόμενη της ημερομηνίας του ισολογισμού χρήση.

Οι αναβαλλόμενες φορολογικές απαιτήσεις αναγνωρίζονται κατά την έκταση στην οποία θα υπάρξει μελλοντικό φορολογητέο κέρδος για την χρησιμοποίηση της προσωρινής διαφοράς που δημιουργεί την αναβαλλόμενη φορολογική απαίτηση.

Ο αναβαλλόμενος φόρος εισοδήματος αναγνωρίζεται για τις προσωρινές διαφορές που προκύπτουν από επενδύσεις σε θυγατρικές και συνδεδεμένες επιχειρήσεις, με εξαίρεση την περίπτωση που η αναστροφή των προσωρινών διαφορών ελέγχεται από τον Όμιλο και είναι πιθανό ότι οι προσωρινές διαφορές δεν θα αναστραφούν στο προβλεπτό μέλλον.

Οι περισσότερες αλλαγές στις αναβαλλόμενες φορολογικές απαιτήσεις ή υποχρεώσεις αναγνωρίζονται σαν ένα κομμάτι των φορολογικών εξόδων στην κατάσταση αποτελεσμάτων χρήσης. Μόνο αυτές οι μεταβολές στα στοιχεία του ενεργητικού ή τις υποχρεώσεις που επηρεάζουν τις προσωρινές διαφορές αναγνωρίζονται κατευθείαν στα ίδια κεφάλαια του Ομίλου, όπως η επανεκτίμηση της αξίας της ακίνητης περιουσίας, έχουν ως αποτέλεσμα την σχετική αλλαγή στις αναβαλλόμενες φορολογικές απαιτήσεις ή υποχρεώσεις να χρεώνεται έναντι του σχετικού λογαριασμού της καθαρής θέσης.

#### **4.10.12 Παροχές στο προσωπικό**

Οι βραχυπρόθεσμες παροχές προς τους εργαζομένους (παροχές λήξης της εργασιακής σχέσης) σε χρήμα και σε είδος αναγνωρίζονται ως έξοδο όταν καθίστανται δεδουλευμένες. Η εταιρεία δεν έχει επίσημα ή ανεπίσημα ενεργοποιήσει κανένα ειδικό πρόγραμμα παροχών προς του εργαζομένους της. Για τον υπολογισμό της υποχρέωσης που πρέπει να λογιστικοποιήσει (με βάση την ισχύουσα νομοθεσία Ν2112/20) η εταιρεία κάνει πρόβλεψη στηριζόμενη σε αναλογιστική μελέτη αναγνωρισμένης εταιρείας αναλογιστών.

#### **4.10.13 Επιχορηγήσεις**

Ο Όμιλος αναγνωρίζει τις κρατικές επιχορηγήσεις οι οποίες ικανοποιούν αθροιστικά τα εξής κριτήρια:

α) Υπάρχει τεκμαιρόμενη βεβαιότητα ότι η επιχείρηση έχει συμμορφωθεί ή πρόκειται να συμμορφωθεί με τους όρους της επιχορήγησης και

β) πιθανολογείται ότι το ποσό της επιχορήγησης θα εισπραχθεί. Καταχωρούνται στην εύλογη αξία και αναγνωρίζονται με τρόπο συστηματικό στα έσοδα, με βάση την αρχή του συσχετισμού των επιχορηγήσεων με τα αντίστοιχα κόστη τα οποία και επιχορηγούν.

Οι επιχορηγήσεις που αφορούν στοιχεία του ενεργητικού περιλαμβάνονται στις υποχρεώσεις ως έσοδο επόμενων χρήσεων και αναγνωρίζονται συστηματικά και ορθολογικά στα έσοδα κατά τη διάρκεια της ωφέλιμης ζωής των επιχορηγηθέντων παγίων στοιχείων του ενεργητικού.

#### **4.10.14 Προβλέψεις**

Προβλέψεις αναγνωρίζονται όταν ο Όμιλος έχει παρούσες νομικές ή τεκμαιρόμενες υποχρεώσεις ως αποτέλεσμα παρελθόντων γεγονότων, είναι πιθανή η εκκαθάρισή τους μέσω εκρών πόρων και η εκτίμηση του ακριβούς ποσού της υποχρέωσης μπορεί να πραγματοποιηθεί με αξιοπιστία. Οι προβλέψεις επισκοπούνται κατά την ημερομηνία σύνταξης κάθε ισολογισμού και προσαρμόζονται προκειμένου να αντανakλούν την παρούσα αξία της δαπάνης που αναμένεται να απαιτηθεί για τη διευθέτηση της υποχρέωσης. Οι ενδεχόμενες υποχρεώσεις δεν αναγνωρίζονται στις οικονομικές καταστάσεις αλλά γνωστοποιούνται, εκτός αν η πιθανότητα εκρών πόρων οι οποίοι ενσωματώνουν

οικονομικά οφέλη είναι ελάχιστη. Οι ενδεχόμενες απαιτήσεις δεν αναγνωρίζονται στις οικονομικές καταστάσεις αλλά γνωστοποιούνται εφόσον η εισροή οικονομικών οφελών είναι πιθανή.

#### 4.10.15 Αναγνώριση εσόδων και εξόδων

**Έσοδα:** Τα έσοδα περιλαμβάνουν την εύλογη αξία πωλήσεων αγαθών και παροχής υπηρεσιών, καθαρά από Φόρο Προστιθέμενης Αξίας, εκπτώσεις και επιστροφές. Τα διεταιρικά έσοδα μέσα στον Όμιλο απαλείφονται πλήρως.

**Κέρδη από πώληση στοιχείων ενεργητικού:** Τα συγκεκριμένα κέρδη (για παράδειγμα τα κέρδη από την πώληση παγίων του ομίλου), λογίζονται ως έσοδα, όταν θεμελιώνεται το δικαίωμα είσπραξης της πώλησης. Τα εκάστοτε ποσά συμπεριλαμβάνονται στο κονδύλι «Άλλα έσοδα εκμετάλλευσης».

**Έξοδα:** Τα έξοδα αναγνωρίζονται στα αποτελέσματα σε δεδουλευμένη βάση. Οι πληρωμές που πραγματοποιούνται για λειτουργικές μισθώσεις μεταφέρονται στο αποτελέσματα ως έξοδα. Οι πληρωμές που πραγματοποιούνται για χρηματοδοτικές μισθώσεις μεταφέρονται στο αποτελέσματα ως έξοδα μόνο ως προς το μέρος που αφορά σε τόκο, κατά το χρόνο χρήσεως του μισθίου. Τα έξοδα από τόκους αναγνωρίζονται σε δεδουλευμένη βάση.

#### 4.10.16 Μισθώσεις

**Εταιρεία Ομίλου ως Μισθωτής:** Οι μισθώσεις παγίων κατά τις οποίες μεταβιβάζονται στον Όμιλο όλοι οι κίνδυνοι και τα οφέλη που έχουν σχέση με την κυριότητα ενός στοιχείου του ενεργητικού, ανεξάρτητα από την τελική μεταβίβαση ή μη του τίτλου κυριότητας του στοιχείου αυτού, αποτελούν τις χρηματοοικονομικές μισθώσεις. Οι μισθώσεις αυτές κεφαλαιοποιούνται με την έναρξη της μίσθωσης στη χαμηλότερη μεταξύ της εύλογης αξίας του παγίου στοιχείου ή της παρούσας αξίας των ελάχιστων μισθωμάτων. Κάθε μίσθωμα επιμερίζεται μεταξύ της υποχρέωσης και των χρηματοοικονομικών εξόδων έτσι ώστε να επιτυγχάνεται ένα σταθερό επιτόκιο στην υπολειπόμενη χρηματοοικονομική υποχρέωση. Οι αντίστοιχες υποχρεώσεις από μισθώματα, καθαρές από χρηματοοικονομικά έξοδα, απεικονίζονται στις υποχρεώσεις. Το μέρος του χρηματοοικονομικού εξόδου που αφορά σε χρηματοδοτικές μισθώσεις αναγνωρίζεται στα αποτελέσματα χρήσης κατά τη διάρκεια της μίσθωσης. Τα πάγια που αποκτήθηκαν με χρηματοδοτική μίσθωση αποσβένονται στη μικρότερη περίοδο μεταξύ της ωφέλιμης ζωής των παγίων στοιχείων και της διάρκειας μίσθωσής τους.

Συμφωνίες μισθώσεων όπου ο εκμισθωτής μεταβιβάζει το δικαίωμα χρήσης ενός στοιχείου του ενεργητικού για μια συμφωνημένη χρονική περίοδο, χωρίς ωστόσο να μεταβιβάζει και τους κινδύνους και ανταμοιβές της ιδιοκτησίας του παγίου στοιχείου, ταξινομούνται ως λειτουργικές μισθώσεις. Οι πληρωμές που γίνονται για λειτουργικές μισθώσεις (καθαρές από τυχόν κίνητρα που προσφέρθηκαν από τον εκμισθωτή) αναγνωρίζονται στα αποτελέσματα χρήσης αναλογικά κατά τη διάρκεια της μίσθωσης.

**Εταιρεία Ομίλου ως εκμισθωτής:** Η εταιρεία, για μεγάλο μέρος των λειτουργικών της μισθώσεων, χρησιμοποιεί την υπομίσθωσή τους σε τρίτους. Με τον τρόπο αυτό καταχωρούνται στα έξοδα τα ενοίκια που πληρώνονται στους εκμισθωτές και στα έσοδα τα ενοίκια που εισπράττονται από την εταιρεία σαν υπεκμισθωτής.

### 4.11 ΔΙΑΧΕΙΡΙΣΗ ΕΠΙΧΕΙΡΗΜΑΤΙΚΩΝ ΚΙΝΔΥΝΩΝ

Ο όμιλος εκτίθεται σε αρκετούς κινδύνους όπως κίνδυνο ρευστότητας, κίνδυνο μεταβολών επιτοκίων και πιστωτικό κίνδυνο.

#### Κίνδυνος από Επιτόκια

Προκειμένου να ασκηθεί προληπτική πολιτική έναντι των επιτοκίων, η Οικονομική Διεύθυνση αξιολογεί σε μόνιμη βάση τις τάσεις σχετικά με αυτά.

#### Κίνδυνος Ρευστότητας

Η λιανική πώληση και οι επαρκείς πιστωτικές γραμμές μειώνουν τον κίνδυνο ρευστότητας για τον Όμιλο. Λαμβάνοντας ωστόσο υπόψη την εποχικότητα που παρουσιάζει η δραστηριότητα του Ομίλου, εμφανίζονται περίοδοι περιορισμένης ρευστότητας για κάποιους μήνες το χρόνο (π.χ.



Πάσχα και καλοκαίρι), που όμως καλύπτονται κυρίως από τις εγκεκριμένες δανειακές γραμμές από τις συνεργαζόμενες τράπεζες.

#### Πιστωτικός κίνδυνος

Ο πιστωτικός κίνδυνος από τις εμπορικές μας σχέσεις είναι χαμηλής στάθμης και ελέγξιμος. Το μεγαλύτερο μέρος αφορά στη λιανική πώληση ενώ το υπόλοιπο αφορά σε απαιτήσεις από franchisees, οι οποίοι αντιμετωπίζονται ως συνεργάτες και όχι με την παραδοσιακή έννοια του πελάτη. Η διαδικασία παρακολούθησης των υπολοίπων είναι πλήρως μηχανογραφημένη, ενώ η χορήγηση πίστωσης ελέγχεται με χρήση ανώτατου ορίου στο ανοιχτό υπόλοιπο και στις ημέρες εξόφλησης του υπολοίπου, ανάλογα βέβαια με την πιστοληπτική ικανότητα του πελάτη.

#### **4.12 ΟΙΚΟΝΟΜΙΚΕΣ ΠΛΗΡΟΦΟΡΙΕΣ ΚΑΤΑ ΤΟΜΕΑ**

Ο Όμιλος δραστηριοποιείται:

- στην εμπορία ειδών διατροφής και τυποποιημένων γευμάτων γενικώς, όπως τυρόπιτες, σπανακόπιτες, σάντουιτς και συναφή είδη στην Ελλάδα αλλά και στο εξωτερικό με την θυγατρική του Εταιρεία που βρίσκεται στην Ρουμανία
- Στην εμπορία ποτών αναψυκτικών.
- Στην εμπορία, λιανικώς ή χονδρικώς, παντός είδους, συναφούς με τα παραπάνω ή μη, οίκων εσωτερικού και εξωτερικού.
- Στην συνεργασία με οποιοδήποτε φυσικό ή νομικό πρόσωπο και με οποιονδήποτε τρόπο, συνάπτοντας οποιασδήποτε μορφής εμπορικές συμφωνίες, franchising.
- Στην εμπορία λιανικώς ή χονδρικώς σιγαρέτων και λοιπών καπνοβιομηχανικών προϊόντων.

Η μοναδική χρήσιμη πληροφόρηση για τους χρήστες των οικονομικών καταστάσεων είναι η ανάλυση του κύκλου εργασιών της μητρικής εταιρείας και του ομίλου για την χρήση 2006 σε ανοιχτή αγορά (λιανική), κλειστές αγορές (λιανική) και έσοδα από πωλήσεις χονδρικής σε franchisees. Επίσης στον όμιλο αναφέρονται χωριστά οι πωλήσεις της θυγατρικής μας στην Ρουμανία.

<b>Ανάλυση Κύκλου Εργασιών</b>	<b>Ο ΟΜΙΛΟΣ 1.1-31.12.2006</b>	<b>Η ΕΤΑΙΡΕΙΑ 1.1-31.12.2006</b>
Ανοιχτή Αγορά	21.522.259	19.444.844
Πωλήσεις της Θυγατρικής στη Ρουμανία	3.373.096	0
Κλειστή Αγορά	10.279.738	10.279.738
Franchise	8.568.866	8.568.866
<b>Σύνολο Κύκλου Εργασιών</b>	<b>43.743.960</b>	<b>38.293.449</b>

**4.13 ΣΗΜΕΙΩΣΕΙΣ ΣΤΙΣ ΟΙΚΟΝΟΜΙΚΕΣ ΚΑΤΑΣΤΑΣΕΙΣ****4.13.1 Ενσώματες Ακίνητοποιήσεις**

Κατωτέρω εμφανίζεται ο ενοποιημένος πίνακας μεταβολών παγίων των χρήσεων 2005 και 2006.

**Ο ΟΜΙΛΟΣ**

	<b>Οικόπεδα</b>	<b>Κτίρια</b>	<b>Μηχανολογικός εξοπλισμός</b>	<b>Μεταφορικά Μέσα</b>	<b>Έπιπλα κ Λοιπός εξοπλισμός</b>	<b>Ακίνητοποιήσεις υπό εκτέλεση</b>	<b>Σύνολο</b>
<b>Λογιστική αξία την 31 Δεκεμβρίου 2004</b>	<b>840.143</b>	<b>11.867.523</b>	<b>3.660.846</b>	<b>622.906</b>	<b>4.894.396</b>	<b>32.891</b>	<b>21.918.705</b>
Μικτή Λογιστική αξία	3.275.907	15.142.854	6.193.375	896.670	9.503.623	5.731	35.018.160
Συσσωρευμένη απόσβεση και απομείωση αξίας	(2.369.679)	(4.297.876)	(2.748.674)	(389.406)	(5.071.971)	0	(14.877.605)
Καθαρές συν/κες διαφορές	0	(89.113)	(99.367)	(7.082)	(6.714)	(3.413)	(205.689)
<b>Λογιστική αξία την 31 Δεκεμβρίου 2005</b>	<b>906.228</b>	<b>10.755.865</b>	<b>3.345.335</b>	<b>500.182</b>	<b>4.424.938</b>	<b>2.318</b>	<b>19.934.865</b>
Μικτή Λογιστική αξία	906.228	9.932.990	6.078.283	1.025.064	9.985.777	4.661	27.933.002
Συσσωρευμένη απόσβεση και απομείωση αξίας	(840.143)	(3.729.002)	(3.022.937)	(456.602)	(5.647.474)	0	(13.696.157)
Καθαρές συν/κες διαφορές	5.773	(55.391)	(64.339)	(2.287)	4.685	(3.182)	(114.741)
<b>Λογιστική αξία την 31 Δεκεμβρίου 2006</b>	<b>71.858</b>	<b>6.148.597</b>	<b>2.991.007</b>	<b>566.175</b>	<b>4.342.987</b>	<b>1.479</b>	<b>14.122.104</b>

	<b>Οικόπεδα</b>	<b>Κτίρια</b>	<b>Μηχανολογικός εξοπλισμός</b>	<b>Μεταφορικά Μέσα</b>	<b>Έπιπλα κ Λοιπός εξοπλισμός</b>	<b>Ακίνητοποιήσεις υπό εκτέλεση</b>	<b>Σύνολο</b>
<b>Λογιστική αξία την 31 Δεκεμβρίου 2004</b>	<b>840.143</b>	<b>11.867.523</b>	<b>3.660.846</b>	<b>622.906</b>	<b>4.894.396</b>	<b>32.891</b>	<b>21.918.705</b>
Προσθήκες	66.085	1.357.868	675.317	97.041	711.061	171.622	3.078.994
Πωλήσεις - Μειώσεις	0	(2.082.649)	(490.973)	(260.210)	(819.349)	(198.782)	(3.851.963)
Αποσβέσεις	0	(1.031.301)	(558.281)	(90.395)	(807.163)	0	(2.487.140)
Μειώσεις αποσβέσεις	0	733.537	157.793	137.921	452.706	0	1.481.958
Μεταφορές	0	0	0	0	0	0	0
Καθαρές συν/κες διαφορές αξιών κτήσης	0	(83.841)	(100.111)	(6.347)	(342)	(3.413)	(194.054)
Καθαρές συν/κες διαφορές αποσβέσεων	0	(5.272)	744	(735)	(6.372)	0	(11.635)

<b>Λογιστική αξία την 31 Δεκεμβρίου 2005</b>	<b>906.228</b>	<b>10.755.865</b>	<b>3.345.335</b>	<b>500.182</b>	<b>4.424.938</b>	<b>2.318</b>	<b>19.934.865</b>
Προσθήκες	0	186.907	253.281	165.744	921.107	0	1.527.039
Πωλήσεις - Μειώσεις	(840.143)	(5.388.143)	(400.567)	(37.351)	(415.387)	(1.070)	(7.082.661)
Αποσβέσεις	0	(624.182)	(465.514)	(100.255)	(688.120)	0	(1.878.071)
Μειώσεις αποσβέσεις	0	1.193.056	191.251	33.059	112.617	0	1.529.983
Μεταφορές	0	(8.628)	32.194	0	(23.566)	0	0
Καθαρές συν/κες διαφορές αξιών κτήσης	5.773	64.761	60.198	6.912	23.156	231	161.031
Καθαρές συν/κες διαφορές αποσβέσεων	0	(31.039)	(25.170)	(2.117)	(11.757)	0	(70.083)
<b>Λογιστική αξία την 31 Δεκεμβρίου 2006</b>	<b>71.858</b>	<b>6.148.597</b>	<b>2.991.007</b>	<b>566.175</b>	<b>4.342.987</b>	<b>1.479</b>	<b>14.122.104</b>

Κατωτέρω εμφανίζεται ο πίνακας μεταβολών παγίων της μητρικής των χρήσεων 2005 και 2006.

#### Η ΕΤΑΙΡΕΙΑ

	<u>Οικόπεδα</u>	<u>Κτίρια</u>	<u>Μηχανήματα</u>	<u>Μεταφορικά Μέσα</u>	<u>Έπιπλα κ Λοιπός εξοπλισμός</u>	<u>Σύνολο</u>
<b>Λογιστική αξία την 31 Δεκεμβρίου 2004</b>	<b>840.143</b>	<b>10.123.927</b>	<b>2.885.537</b>	<b>586.647</b>	<b>4.015.380</b>	<b>18.451.633</b>
Μικτή Λογιστική αξία	3.209.822	14.205.126	5.140.770	810.445	8.964.038	32.330.201
Συσσωρευμένη απόσβεση και απομείωση αξίας	(2.369.679)	(3.975.717)	(2.427.364)	(372.634)	(4.838.019)	(13.983.413)
<b>Λογιστική αξία την 31 Δεκεμβρίου 2005</b>	<b>840.143</b>	<b>10.229.409</b>	<b>2.713.407</b>	<b>437.811</b>	<b>4.126.019</b>	<b>18.346.789</b>
Μικτή Λογιστική αξία	840.143	8.916.705	5.152.488	937.549	9.247.399	<b>25.094.285</b>
Συσσωρευμένη απόσβεση και απομείωση αξίας	(840.143)	(3.359.502)	(2.697.929)	(433.166)	(5.281.780)	<b>(12.612.520)</b>
<b>Λογιστική αξία την 31 Δεκεμβρίου 2006</b>	<b>0</b>	<b>5.557.203</b>	<b>2.454.559</b>	<b>504.383</b>	<b>3.965.619</b>	<b>12.481.765</b>

	<u>Οικόπεδα</u>	<u>Κτίρια</u>	<u>Μηχανήματα</u>	<u>Μεταφορικά Μέσα</u>	<u>Έπιπλα κ Λοιπός εξοπλισμός</u>	<u>Σύνολο</u>
<b>Λογιστική αξία την 31 Δεκεμβρίου 2004</b>	<b>840.143</b>	<b>10.123.927</b>	<b>2.885.537</b>	<b>586.647</b>	<b>4.015.380</b>	<b>18.451.633</b>
Προσθήκες	0	1.329.762	569.338	39.417	760.151	2.698.667
Πωλήσεις - Μειώσεις	0	(654.158)	(424.181)	(231.309)	(194.904)	(1.504.552)
Αποσβέσεις	0	(871.160)	(454.964)	(81.130)	(682.688)	(2.089.942)
Μειώσεις αποσβέσεων	0	301.039	137.677	124.186	228.080	790.982

Μεταφορές	0	0	0	0	0	0
<b>Λογιστική αξία την 31 Δεκεμβρίου 2005</b>	<b>840.143</b>	<b>10.229.409</b>	<b>2.713.407</b>	<b>437.811</b>	<b>4.126.019</b>	<b>18.346.789</b>
Προσθήκες	0	82.299	184.851	153.540	677.571	1.098.262
Πωλήσεις – Μειώσεις	(840.143)	(5.370.720)	(173.133)	(26.437)	(394.209)	(6.804.642)
Αποσβέσεις	0	(562.870)	(349.245)	(85.977)	(555.593)	(1.553.686)
Μειώσεις αποσβέσεων	0	1.179.085	78.680	25.446	111.832	1.395.042
Μεταφορές	0	0	0	0	0	0
<b>Λογιστική αξία την 31 Δεκεμβρίου 2006</b>	<b>0</b>	<b>5.557.203</b>	<b>2.454.559</b>	<b>504.383</b>	<b>3.965.619</b>	<b>12.481.765</b>



Μεταφορές	0	0	0
Καθαρές συν/κες διαφορές αξιών κτήσης	0	0	0
Καθαρές συν/κες διαφορές αποσβέσεων	0	0	0
<b>Λογιστική αξία την 31 Δεκεμβρίου 2005</b>	<b>4.239.766</b>	<b>1.127.223</b>	<b>5.366.989</b>
Προσθήκες	0	0	0
Πωλήσεις – Μειώσεις	0	0	0
Αποσβέσεις	0	(173.929)	(173.929)
Μειώσεις αποσβέσεων	0	0	0
Απομειώσεις	0	0	0
Μεταφορές	0	0	0
Καθαρές συν/κες διαφορές αξιών κτήσης	0	0	0
Καθαρές συν/κες διαφορές αποσβέσεων	0	0	0
<b>Λογιστική αξία την 31 Δεκεμβρίου 2006</b>	<b>4.239.766</b>	<b>953.294</b>	<b>5.193.060</b>

#### 4.13.3 Επενδύσεις σε Συνδεδεμένες Επιχειρήσεις

	Ο ΟΜΙΛΟΣ		Η ΕΤΑΙΡΕΙΑ	
	31/12/2006	31/12/2005	1.1-31.12.2006	1.1-31.12.2005
<i>Συμμετοχές σε θυγατρικές επιχειρήσεις</i>	0	0	10.306.057	9.458.297
<i>Μείον : απομειώσεις</i>	0	0	(3.057.292)	(3.057.292)
<i>Σύνολο</i>	<b>0</b>	<b>0</b>	<b>7.248.765</b>	<b>6.401.004</b>
<i>Συμμετοχές σε συνδεδεμένες επιχειρήσεις</i>	156.035	153.335	9.900	3.600
<i>Μείον : απομειώσεις</i>	0	0	0	0
<i>Σύνολο</i>	<b>156.035</b>	<b>153.335</b>	<b>9.900</b>	<b>3.600</b>
<b>Γενικό Σύνολο</b>	<b>156.035</b>	<b>153.335</b>	<b>7.258.665</b>	<b>6.404.604</b>

- Στον ανωτέρω πίνακα εμφανίζεται το συνολικό ποσό της αξίας κτήσης των συμμετοχών της μητρικής εταιρείας στις θυγατρικές και συγγενείς εταιρείες, καθώς επίσης και το συνολικό ποσό των απομειώσεων που είχε διενεργήσει στις ατομικές της οικονομικές καταστάσεις.
- Η μητρική εταιρεία στο τέλος του 2006 συμμετείχε στην σύσταση της εταιρείας περιορισμένης ευθύνης ΑΝΑΨΥΚΤΗΡΙΑ ΠΑΛΛΗΝΗΣ Ε.Π.Ε. με αξία κτήσης συμμετοχής € 6.300,00 και ποσοστό συμμετοχής 35% (ενοποίηση με μέθοδο καθαρής θέσης).
- Η μητρική εταιρεία στο τέλος του 2005 προέβη στην σύσταση της εταιρείας περιορισμένης ευθύνης QUALITY FOOD MANAGEMENT Ε.Π.Ε. με αξία κτήσης συμμετοχής € 3.600,00 και ποσοστό συμμετοχής 20%. Η εν λόγω εταιρεία ενοποιήθηκε στις οικονομικές καταστάσεις της χρήσης 2006 με τη μέθοδο της καθαρής θέσης. Λόγω του ότι η εταιρεία εμφανίζει κατά την 31.12.2006 αρνητικά ίδια κεφάλαια το ποσό των € 3.600,00 επηρέασε αρνητικά τόσο τα ενοποιημένα αποτελέσματα όσο και τα ενοποιημένα ίδια κεφάλαια.
- Στο κονδύλι του ομίλου «Επενδύσεις σε συνδεδεμένες επιχειρήσεις» περιλαμβάνεται, εκτός από την αξία κτήσης της ΑΝΑΨΥΚΤΗΡΙΑ ΠΑΛΛΗΝΗΣ Ε.Π.Ε και την αξία κτήσης της QUALITY FOOD MANAGEMENT Ε.Π.Ε, και η αξία της συμμετοχής μίας θυγατρικής εταιρείας του ομίλου (ΓΡΗΓΟΡΗΣ ΑΧΑΪΚΗ Α.Ε.) στην εταιρεία «ΝΟΣΟΚΟΜΕΙΟ ΟΛΥΜΠΙΑ ΑΕ» με ποσοστό συμμετοχής 0,83% και αξία κτήσης € 149.735,14.
- Η μητρική εταιρεία επίσης συμμετείχε στην ανώνυμη εταιρεία εσωτερικού GREGORY'S HOSPITAL Α.Ε. με ποσοστό 51%. Η εταιρεία αυτή δεν ενοποιήθηκε διότι αποφασίστηκε η λύση της εταιρείας και τελεί υπό καθεστώς εκκαθάρισης. Σημειώνεται επίσης ότι η εν λόγω εταιρεία δεν είχε καμία δραστηριότητα από την ίδρυση της και ότι δεν υπήρξε καμία συναλλαγή ουδέποτε με την ΓΡΗΓΟΡΗΣ ΜΙΚΡΟΓΕΥΜΑΤΑ.

**4.13.4 Αναβαλλόμενες φορολογικές απαιτήσεις – υποχρεώσεις**

	<b>Ο ΟΜΙΛΟΣ</b>			
	<b>31.12.2006</b>		<b>31.12.2005</b>	
	<b>Απαιτηση</b>	<b>Υποχρέωση</b>	<b>Απαιτηση</b>	<b>Υποχρέωση</b>
Ενσώματες ακινητοποιήσεις - Κύκλωμα Leasing	0	1.142.965	0	389.652
Από σχηματισμό αποζημίωσης προσωπικού	51.338	0	59.553	0
Ασώματες ακινητοποιήσεις	266.270	0	617.745	0
Πρόβλεψη πρόσθετων επιβαρύνσεων για ανέλεγκτες χρήσεις	0	696.672	0	194.627
<b>Σύνολο</b>	<b>317.608</b>	<b>1.839.637</b>	<b>677.298</b>	<b>584.279</b>

	<b>Η ΕΤΑΙΡΕΙΑ</b>			
	<b>31.12.2006</b>		<b>31.12.2005</b>	
	<b>Απαιτηση</b>	<b>Υποχρέωση</b>	<b>Απαιτηση</b>	<b>Υποχρέωση</b>
Ενσώματες ακινητοποιήσεις - Κύκλωμα Leasing	0	1.142.965	0	389.652
Από σχηματισμό πρόβλεψης αποζημίωσης προσωπικού	51.338	0	59.553	0
Ασώματες ακινητοποιήσεις	266.270	0	617.745	0
Πρόβλεψη πρόσθετων επιβαρύνσεων για ανέλεγκτες χρήσεις	0	696.672	0	194.627
<b>Σύνολο</b>	<b>317.608</b>	<b>1.839.637</b>	<b>677.298</b>	<b>584.279</b>

Κατά την περίοδο συντάξεως των οικονομικών καταστάσεων βρίσκεται σε εξέλιξη τακτικός φορολογικός έλεγχος στη Εταιρεία ΓΡΗΓΟΡΗΣ ΜΙΚΡΟΓΕΥΜΑΤΑ για τις χρήσεις 2000-2005. Η πρόβλεψη που περιλαμβάνεται στον ισολογισμό για πιθανούς πρόσθετους φόρους ανέρχεται σωρευτικά στο ποσό των € 696.671.59.

Οι υπόλοιπες εταιρείες του ομίλου δεν αναγνώρισαν αναβαλλόμενη φορολογία λόγω αυξημένων φορολογικών ζημιών.

**4.13.5 Λοιπές Μακροπρόθεσμες Απαιτήσεις**

Οι λοιπές μακροπρόθεσμες απαιτήσεις του Ομίλου και της Εταιρείας αναλύονται στον παρακάτω πίνακα:

	<b>Ο ΟΜΙΛΟΣ</b>		<b>ΕΤΑΙΡΕΙΑ</b>	
	<b>31.12.2006</b>	<b>31.12.2005</b>	<b>31.12.2006</b>	<b>31.12.2005</b>
Λοιπές μακροπρόθεσμες απαιτήσεις	511.169	0	511.169	0
Δοσμένες Εγγυήσεις	1.237.202	1.579.166	1.141.231	1.469.018
<b>Σύνολο λοιπών μακροπρόθεσμων απαιτήσεων</b>	<b>1.748.371</b>	<b>1.579.166</b>	<b>1.652.400</b>	<b>1.469.018</b>

Οι απαιτήσεις αυτές πρόκειται να εισπραχθούν, τουλάχιστον, από το τέλος της επόμενης χρήσης

**4.13.6 Αποθέματα**

Τα αποθέματα του ομίλου και της εταιρείας αναλύονται ως εξής:

	<b>Ο ΟΜΙΛΟΣ</b>		<b>Η ΕΤΑΙΡΕΙΑ</b>	
	<b>31.12.2006</b>	<b>31.12.2005</b>	<b>31.12.2006</b>	<b>31.12.2005</b>
1. Εμπορεύματα	732.794	615.384	663.478	565.868
2. Προϊόντα έτοιμα \$ ημιτελή - Υποπροϊόντα & υπολείμματα	0	2.992	0	0
4. Πρώτες και βοηθητικές ύλες - Αναλώσιμα υλικά -Ανταλλακτικά και Είδη συσκευασίας	943.098	907.655	828.275	826.616
<b>Σύνολο</b>	<b>1.675.891</b>	<b>1.526.031</b>	<b>1.491.753</b>	<b>1.392.484</b>

Σχετικά με τα αποθέματα σημειώνεται ότι η τιμή κτήσης τους ισούται με την καθαρή ρευστοποιήσιμη αξία τους και κατά συνέπεια δεν τίθεται θέμα απομείωσής τους.

**4.13.7 Πελάτες και λοιπές εμπορικές απαιτήσεις**

Οι πελάτες και οι λοιπές εμπορικές απαιτήσεις του Ομίλου και της Εταιρείας αναλύονται ως κάτωθι:

	<b>Ο ΟΜΙΛΟΣ</b>		<b>ΕΤΑΙΡΕΙΑ</b>	
	<b>31.12.2006</b>	<b>31.12.2005</b>	<b>31.12.2006</b>	<b>31.12.2005</b>
Πελάτες	1.684.922	2.049.688	1.622.090	1.947.810
Γραμμάτια Εισπρακτέα	64.591	64.456	64.591	64.456
Επιταγές Εισπρακτέες	677.575	615.062	663.182	615.062
<b>Καθαρές Εμπορικές Απαιτήσεις</b>	<b>2.427.087</b>	<b>2.729.206</b>	<b>2.349.863</b>	<b>2.627.328</b>

Για τις ανωτέρω απαιτήσεις σημειώνεται ότι έχουν αποτιμηθεί στην εύλογη αξία τους κατά την μετάβαση στα ΔΠΧΠ.



#### 4.13.8 Λοιπές Απαιτήσεις και Βραχυπρόθεσμες Απαιτήσεις κατά Συνδεδεμένων Επιχειρήσεων

Οι λοιπές απαιτήσεις και οι βραχυπρόθεσμες απαιτήσεις κατά συνδεδεμένων επιχειρήσεων αναλύονται ως εξής:

	Ο ΟΜΙΛΟΣ		ΕΤΑΙΡΕΙΑ	
	31.12.2006	31.12.2005	31.12.2006	31.12.2005
Χρεώστες διάφοροι	2.548.352	2.421.614	664.084	824.571
Βραχυπρόθεσμες απαιτήσεις κατά συνδεδεμένων επιχ.	11.730	58.180	1.514.209	1.338.255
Λογαριασμοί διαχείρισεως προκαταβολών και πιστώσεων	87.276	88.578	0	0
<b>Σύνολο</b>	<b>2.647.358</b>	<b>2.568.372</b>	<b>2.178.292</b>	<b>2.162.826</b>

- Σχετικά με το κονδύλι «χρεώστες διάφοροι» σημειώνονται τα εξής:
  - Ποσό 411 χιλ €, το οποίο εμφανίζεται ως απαίτηση από το Ελληνικό Δημόσιο στα βιβλία της μητρικής εταιρείας, αφορά σε προκαταβολή φόρου εισοδήματος παρελθούσας χρήσης, και το οποίο η Διοίκηση εκτιμά ότι θα συμψηφιστεί με τον φόρο επί των λογιστικών διαφορών που θα προκύψουν από τον εν εξελίξει φορολογικό έλεγχο.
  - Ποσό 900 χιλ € περίπου αφορά μέρος της επίδικης απαίτησης της θυγατρικής εταιρείας ΓΡΗΓΟΡΗΣ ΒΟΡΕΙΟΕΛΛΑΔΙΚΗ Α.Ε, για την οποία γίνεται εκτενής αναφορά πιο κάτω στη σημείωση 7.1.
- Σημειώνεται επίσης ότι το κονδύλι «Βραχυπρόθεσμες απαιτήσεις κατά συνδεδεμένων επιχειρήσεων» αφορά στις ενδοεταιρικές απαιτήσεις μεταξύ του ομίλου για τις οποίες γίνεται αναλυτική αναφορά πιο κάτω στη σημείωση 6.28.

#### 4.13.9 Λοιπά Κυκλοφοριακά Στοιχεία Ενεργητικού

Τα λοιπά στοιχεία του ενεργητικού του Ομίλου και της Εταιρείας αναλύονται ως εξής:

	Ο ΟΜΙΛΟΣ		ΕΤΑΙΡΕΙΑ	
	31.12.2006	31.12.2005	31.12.2006	31.12.2005
Έξοδα επομένων χρήσεων	35.283	73.122	23.666	60.569
Έσοδα χρήσεως εισπρακτέα	52.781	0	52.781	0
	<b>88.064</b>	<b>73.122</b>	<b>76.447</b>	<b>60.569</b>

**4.13.10 Ταμειακά Διαθέσιμα & Ισοδύναμα**

Τα ταμειακά διαθέσιμα & ισοδύναμα του Ομίλου και της Εταιρείας αναλύονται ως εξής:

	<b>Ο ΟΜΙΛΟΣ</b>		<b>ΕΤΑΙΡΕΙΑ</b>	
	<b>31.12.2006</b>	<b>31.12.2005</b>	<b>31.12.2006</b>	<b>31.12.2005</b>
Διαθέσιμα στο ταμείο	242.838	155.222	105.193	101.020
Βραχυπρόθεσμες τραπεζικές καταθέσεις	683.913	410.101	545.560	292.135
<b>Σύνολο</b>	<b>926.752</b>	<b>565.322</b>	<b>650.753</b>	<b>393.154</b>

**4.13.11 Ίδια Κεφάλαια**

Το μετοχικό κεφάλαιο της εταιρείας αναλύεται στις 31.12.2006 σε 22.621.740 μετοχές με ονομαστική αξία € 0,42. Στη κλειόμενη χρήση (9/2/2006) πραγματοποιήθηκε πώληση των 1.809.740 ιδίων μετοχών, τις οποίες η εταιρεία κατείχε στις 31.12.2005, με συνολική καθαρή αξία πώλησης 1.850 χιλ. ευρώ περίπου. Το ποσό αυτό βελτίωσε τα Ενοποιημένα Ίδια Κεφάλαια της χρήσης 2006. Πριν την πώληση των ιδίων μετοχών, το κόστος κτήσης τους εμφανιζόταν αφαιρετικά από τα ίδια κεφάλαια όπως προβλέπουν τα Διεθνή Λογιστικά Πρότυπα.

Επίσης σημειώνεται ότι στην κλειόμενη χρήση πραγματοποιήθηκε αύξηση μετοχικού κεφαλαίου συνολικού ποσού € 14.704.131 (εκ του οποίου ποσό € 13.277.070,56 αφορούσε κεφαλαιοποίηση αποθεματικού υπέρ το άρτιο και ποσό € 1.427.060,44 κεφαλαιοποίηση λοιπών αποθεματικών) και εν συνεχεία ισόποση μείωση του μετοχικού κεφαλαίου με συμψηφισμό ζημιών παρελθουσών χρήσεων.

Ο ανωτέρω χειρισμός πραγματοποιήθηκε για λόγους συμμόρφωσης με το άρθρο 212, σημείο 1(α) του Κανονισμού του Χ.Α., το οποίο προβλέπει ότι η εμφάνιση συσσωρευμένων ζημιών σε επίπεδο μεγαλύτερο από τα Ίδια Κεφάλαια αποτελεί ένα από τα κριτήρια για ένταξη των μετοχών μιας εταιρείας στην κατηγορία επιτήρησης.

Τα ίδια κεφάλαια τριών θυγατρικών εσωτερικού του Ομίλου ήταν αρνητικά στις 31.12.2006 ενώ παρουσίασαν και συνεχείς ζημιές τις τελευταίες χρήσεις. Για τις δύο από αυτές η εταιρεία εξετάζει το ενδεχόμενο απορρόφησής τους (καθώς συμμετέχει με ποσοστό 100 %) ενώ για την τρίτη εταιρεία έχει αποφασιστεί η αύξηση του μετοχικού της κεφαλαίου. Επίσης η θυγατρική εταιρεία του Ομίλου στη Ρουμανία (GREGORY'S ROMANIA S.A.) παρουσίασε συνεχείς ζημιές αλλά δεν υπάρχει λόγος ανησυχίας λόγω αφενός του ύψους του μετοχικού κεφαλαίου της εταιρείας και αφετέρου λόγω των προσδοκιών για τα μελλοντικά αποτελέσματα.

Τα ίδια κεφάλαια τριών θυγατρικών εσωτερικού του Ομίλου ήταν αρνητικά στις 31.12.2006 ενώ παρουσίασαν και συνεχείς ζημιές τις τελευταίες χρήσεις. Για τις δύο από αυτές η εταιρεία εξετάζει το ενδεχόμενο απορρόφησής τους (καθώς συμμετέχει με ποσοστό 100 %) ενώ για την τρίτη εταιρεία έχει αποφασιστεί η αύξηση του μετοχικού της κεφαλαίου. Επίσης η θυγατρική εταιρεία του Ομίλου στη Ρουμανία (GREGORY'S ROMANIA S.A.) παρουσίασε συνεχείς ζημιές αλλά δεν υπάρχει λόγος ανησυχίας λόγω αφενός του ύψους του μετοχικού κεφαλαίου της εταιρείας και αφετέρου λόγω των προσδοκιών για τα μελλοντικά αποτελέσματα.

**4.13.12 Μακροπρόθεσμες Υποχρεώσεις**

Οι μακροπρόθεσμες υποχρεώσεις του Ομίλου και της Εταιρείας αναλύονται ως εξής:

	<b>Ο ΟΜΙΛΟΣ</b>		<b>ΕΤΑΙΡΕΙΑ</b>	
	<b>31.12.2006</b>	<b>31.12.2005</b>	<b>31.12.2006</b>	<b>31.12.2005</b>
Δάνεια Τραπεζών	9.417.052	9.525.974	9.417.052	9.525.974
Μακροπρόθεσμες Υποχρεώσεις σε Εταιρείες Χρηματοδοτικής Μίσθωσης	88.776	7.409.874	57.978	7.324.153
Λοιπές Μακροπρόθεσμες Υποχρεώσεις	279.780	192.478	260.234	182.418
<b>Σύνολο</b>	<b>9.785.609</b>	<b>17.128.326</b>	<b>9.735.264</b>	<b>17.032.546</b>

Το μέσο επιτόκιο των μακροπρόθεσμων δανείων ανέρχεται σε 6,4 % περίπου.

**413.13 Βραχυπρόθεσμες δανειακές υποχρεώσεις και Μακροπρόθεσμες υποχρεώσεις πληρωτέες στην επόμενη χρήση**

Οι βραχυπρόθεσμες δανειακές υποχρεώσεις και οι μακροπρόθεσμες υποχρεώσεις πληρωτέες στην επόμενη χρήση του Ομίλου και της Εταιρείας αναλύονται ως εξής:

	<b>Ο ΟΜΙΛΟΣ</b>		<b>ΕΤΑΙΡΕΙΑ</b>	
	<b>31.12.2006</b>	<b>31/12/2005</b>	<b>31.12.2006</b>	<b>31.12.2005</b>
Βραχυπρόθεσμες Δανειακές Υποχρεώσεις	927.499	5.265.272	578.828	4.500.388
Μακροπρόθεσμες Δανειακές Υποχρεώσεις πληρωτέες στην Επόμενη Χρήση	1.952.016	1.816.345	1.952.016	1.816.345
Μακροπρόθεσμες Υποχρεώσεις σε Εταιρείες Χρηματοδοτικές Μίσθωσης	83.092	1.312.588	15.976	1.175.064
<b>Σύνολο</b>	<b>2.962.607</b>	<b>8.394.205</b>	<b>2.546.821</b>	<b>7.491.796</b>

Το μέσο επιτόκιο των βραχυπρόθεσμων δανείων ανέρχεται σε 6,7% περίπου.

**4.13.14 Υποχρεώσεις παροχών προσωπικού λόγω εξόδου από την υπηρεσία**

	<b>Ο ΟΜΙΛΟΣ</b>		<b>ΕΤΑΙΡΕΙΑ</b>	
	<b>31/12/2006</b>	<b>31/12/2005</b>	<b>31/12/2006</b>	<b>31/12/2005</b>
Υποχρεώσεις παροχών προσωπικού λόγω εξόδου από την υπηρεσία	205.354	205.354	205.354	205.354
<b>Σύνολο</b>	<b>205.354</b>	<b>205.354</b>	<b>205.354</b>	<b>205.354</b>

Η πρόβλεψη που έχει σχηματίσει η εταιρεία έχει βασιστεί σε αναλογιστική μελέτη που διενήργησε αναγνωρισμένη εταιρεία αναλογιστών. Η βασική ημερομηνία που χρησιμοποιήθηκε ως ημερομηνία αναλογιστικής αποτίμησης των διαφόρων μεγεθών είναι η 31/12/2006.

Τα αποτελέσματα της χρήσης 2006 δεν επιβαρύνθηκαν με επιπλέον πρόβλεψη, αφού το αποτέλεσμα της αναλογιστικής μελέτης ήταν σχεδόν ισόποσο με την ήδη υπάρχουσα πρόβλεψη των 205.353,68 ευρώ, η οποία είχε επιβαρύνει τα αποτελέσματα και την καθαρή θέση της χρήσης 2004.

#### 4.13.15 Προμηθευτές & Λοιπές Υποχρεώσεις

Η ανάλυση των υπολοίπων των προμηθευτών και των λοιπών συναφών υποχρεώσεων του Ομίλου και της Εταιρείας έχει ως εξής:

	Ο ΟΜΙΛΟΣ		ΕΤΑΙΡΕΙΑ	
	31.12.2006	31.12.2005	31.12.2006	31.12.2005
Προμηθευτές	2.453.738	2.295.634	1.857.774	1.851.235
Επιταγές Πληρωτέες	5.772.476	4.724.112	5.599.280	4.504.062
Προκαταβολές πελατών	352.180	260.938	352.180	260.938
<b>Σύνολο</b>	<b>8.578.394</b>	<b>7.280.683</b>	<b>7.809.234</b>	<b>6.616.234</b>

#### 4.13.16 Τρέχουσες Φορολογικές Υποχρεώσεις

Οι τρέχουσες φορολογικές υποχρεώσεις αναλύονται στον ακόλουθο πίνακα:

	Ο ΟΜΙΛΟΣ		Η ΕΤΑΙΡΕΙΑ	
	31.12.2006	31.12.2005	31.12.2006	31.12.2005
Υποχρεώσεις από Φόρους	659.824	349.474	608.034	327.679
<b>Σύνολο</b>	<b>659.824</b>	<b>349.474</b>	<b>608.034</b>	<b>327.679</b>

#### 4.13.17 Λοιπές βραχυπρόθεσμες υποχρεώσεις & Υποχρεώσεις σε συνδεδεμένες εταιρείες του ομίλου

Οι λοιπές βραχυπρόθεσμες υποχρεώσεις και οι υποχρεώσεις σε συνδεδεμένες εταιρείες αναλύονται στον ακόλουθο πίνακα:

	Ο ΟΜΙΛΟΣ		Η ΕΤΑΙΡΕΙΑ	
	31.12.2006	31.12.2005	31.12.2006	31.12.2005
Υποχρεώσεις σε συνδεδεμένες εταιρείες του Ομίλου	0	0	121.731	475.908
Ασφαλιστικοί οργανισμοί	643.592	656.032	602.658	598.217
Μερίσματα πληρωτέα	4.414	4.415	4.414	4.415
Πιστωτές διάφοροι	798.057	907.775	448.410	395.991
<b>Σύνολο</b>	<b>1.446.063</b>	<b>1.568.222</b>	<b>1.177.212</b>	<b>1.474.532</b>

Ιδιαίτερη αναφορά και ανάλυση των υποχρεώσεων σε συνδεδεμένες εταιρείες του ομίλου παρατίθεται σε ιδιαίτερη σημείωση του προσαρτήματος.

**4.13.18 Βραχυπρόθεσμες Προβλέψεις**

Οι βραχυπρόθεσμες προβλέψεις αναλύονται στον ακόλουθο πίνακα:

	<b>Ο ΟΜΙΛΟΣ</b>		<b>Η ΕΤΑΙΡΕΙΑ</b>	
	<b>31.12.2006</b>	<b>31.12.2005</b>	<b>31.12.2006</b>	<b>31.12.2005</b>
Έσοδα επόμενης χρήσης	569.476	94.011	569.476	94.011
Έξοδα χρήσεως δουλευμένα	208.108	165.470	205.006	144.608
<b>Σύνολο</b>	<b>777.584</b>	<b>259.481</b>	<b>774.482</b>	<b>238.619</b>

**4.13.19 Κόστος Πωληθέντων**

	<b>Η ΕΤΑΙΡΕΙΑ</b>	
	<b>1.1-31.12.2006</b>	<b>1.1-31.12.2005</b>
Κόστος αποθεμάτων αναγνωριζόμενο ως έξοδο	13.825.344	13.657.037
Ιδιοπαραγωγή	(62.725)	(27.272)
	<b>13.762.619</b>	<b>13.629.765</b>

**4.13.20 Έξοδα Διοίκησης**

Τα έξοδα Διοίκησης της μητρικής εταιρείας έτσι όπως εμφανίζονται στον πίνακα αποτελεσμάτων χρήσεως αναλύονται ως εξής:

	<b>Η ΕΤΑΙΡΕΙΑ</b>	
	<b>1.1-31.12.2006</b>	<b>1.1-31.12.2005</b>
Αμοιβές και έξοδα προσωπικού	1.216.990	898.584
Αμοιβές και έξοδα τρίτων	309.060	256.593
Παροχές τρίτων	402.636	223.064
Φόροι τέλη	213.571	115.369
Διάφορα έξοδα	160.829	112.133
Τόκοι και συναφή έξοδα	0	0
Αποσβέσεις παγίων	204.631	380.562
Προβλέψεις	0	0
<b>Σύνολο</b>	<b>2.507.717</b>	<b>1.986.305</b>

**4.13.21 Έξοδα Διάθεσης**

Τα έξοδα Διάθεσης της μητρικής εταιρείας έτσι όπως εμφανίζονται στον πίνακα αποτελεσμάτων χρήσεως αναλύονται ως εξής:

	<b>Η ΕΤΑΙΡΕΙΑ</b>	
	<b>1.1-31.12.2006</b>	<b>1.1-31.12.2005</b>
Αμοιβές και έξοδα προσωπικού	10.828.202	12.068.949
Αμοιβές και έξοδα τρίτων	1.290.486	1.224.353
Παροχές τρίτων	6.061.613	6.391.055
Φόροι τέλη	285.675	292.523
Διάφορα έξοδα	695.805	530.044
Τόκοι και συναφή έξοδα	0	0
Αποσβέσεις παγίων	1.522.130	1.873.110
Προβλέψεις	0	0
<b>Σύνολο</b>	<b>20.683.911</b>	<b>22.380.035</b>

**4.13.22 Έξοδα Έρευνας & Ανάπτυξης**

Τα έξοδα Έρευνας και ανάπτυξης της μητρικής εταιρείας, έτσι όπως εμφανίζονται στον πίνακα αποτελεσμάτων χρήσεως αναλύονται ως εξής:

	<b>Η ΕΤΑΙΡΕΙΑ</b>	
	<b>1.1-31.12.2006</b>	<b>1.1-31.12.2005</b>
Αμοιβές και έξοδα προσωπικού	111.520	73.015
Αμοιβές και έξοδα τρίτων	32.595	29.664
Παροχές τρίτων	13.298	11.484
Φόροι τέλη	716	938
Διάφορα έξοδα	5.616	4.061
Τόκοι και συναφή έξοδα	0	0
Αποσβέσεις παγίων	854	4.818
Προβλέψεις	0	0
<b>Σύνολο</b>	<b>164.598</b>	<b>123.980</b>

**4.13.23 Χρηματοοικονομικά έσοδα / έξοδα**

Τα χρηματοοικονομικά έξοδα και έσοδα του ομίλου και της μητρικής εταιρείας αναλύονται ως εξής:

	<b>Ο ΟΜΙΛΟΣ</b>		<b>Η ΕΤΑΙΡΕΙΑ</b>	
	<b>1.1- 31.12.2006</b>	<b>1.1-31.12.2005</b>	<b>1.1- 31.12.2006</b>	<b>1.1- 31.12.2005</b>
Χρηματοοικονομικά Έσοδα	41.644	5.273	25.168	4.676
Χρηματοοικονομικά Έξοδα	(1.454.905)	(1.942.672)	(1.440.686)	(1.810.686)
<b>Σύνολο</b>	<b>(1.413.261)</b>	<b>(1.937.398)</b>	<b>(1.415.517)</b>	<b>(1.806.010)</b>

**4.13.24 Λοιπά Έσοδα Εκμετάλλευσης**

Τα λοιπά έσοδα εκμετάλλευσης της μητρικής εταιρείας αναλύονται ως εξής:

<b>Λοιπά έσοδα εκμετάλλευσης</b>	<b>Η ΕΤΑΙΡΕΙΑ</b>	
	<b>1.1-31.12.2006</b>	<b>1.1-31.12.2005</b>
Έκτακτα κέρδη	2.680.178	469.022
Έσοδα παρεπομένων ασχολιών	2.066.903	1.791.459
Έσοδα προηγούμενων χρήσεων	63.852	29.792
Επιχορηγήσεις και διάφορα έσοδα πωλήσεων	41.380	128.564
Κέρδη πωλήσεως συμμετοχών και χρεογράφων	0	10.150
<b>Σύνολο</b>	<b>4.852.314</b>	<b>2.428.988</b>

Τα έκτακτα κέρδη της χρήσης 2006 αφορούν κυρίως (κατά το ποσό των € 2.365.684) στο κέρδος που προέκυψε κατά την εκχώρηση της σύμβασης της μίσθωσης του κεντρικού κτιρίου και οικοπέδου της εταιρείας. Σημειώνουμε ότι κατά την χρήση 2003 η εταιρεία είχε συνάψει για τα ανωτέρω πάγια σύμβαση πώλησης και επαναμίσθωσης με εταιρεία χρηματοδοτικής μίσθωσης. Κατά τη μετάβαση των καταστάσεων της εταιρείας στα διεθνή λογιστικά πρότυπα, σύμφωνα με τη διερμηνεία (sic) υπ. αριθμ. 27 των Διεθνών Λογιστικών Προτύπων, το κέρδος που είχε προκύψει από την πώληση, δεν είχε αναγνωριστεί τότε ως κέρδος στη χρήση ή ως έσοδο επόμενων χρήσεων αλλά ως δάνειο (βάσει της αρχής «η ουσία πάνω από τον τύπο»). Με το ποσό αυτό του κέρδους που είχε προκύψει μειώθηκαν τα ίδια κεφάλαια της 31.12.2003 κατά την προσαρμογή των οικονομικών καταστάσεων σε Διεθνή Λογιστικά Πρότυπα (πίνακας προσαρμογών καθαρής θέσης σε ΔΛΠ της 1.1.2004).

Με την εκχώρηση της μίσθωσης στη χρήση 2006, η εταιρεία μισθώνει πλέον το πάγιο με λειτουργική μίσθωση ενώ μέρος αυτών υπομισθώνει σε τρίτους.

Τα έσοδα παρεπόμενων ασχολιών αφορούν κυρίως έσοδα από ενοίκια καταστημάτων τα οποία η εταιρεία μισθώνει από τρίτους και υπεκμισθώνει σε franchisees.

**4.13.25 Λοιπά Έξοδα Εκμετάλλευσης**

Τα λοιπά έξοδα εκμετάλλευσης της μητρικής εταιρείας αναλύονται ως εξής:

<b>Λοιπά έξοδα εκμετάλλευσης</b>	<b>Η ΕΤΑΙΡΕΙΑ</b>	
	<b>1.1-31.12.2006</b>	<b>1.1-31.12.2005</b>
Έξοδα προηγούμενων χρήσεων	711.406	64.910
Έκτακτα έξοδα	96.477	102.039
Έκτακτες ζημιές	17.201	331.152
<b>Σύνολο</b>	<b>825.084</b>	<b>498.101</b>

Το υπόλοιπο του λογαριασμού έξοδα προηγούμενων χρήσεων αφορά κυρίως επιβληθέν πρόστιμο του ΚΒΣ χρήσεως 2001 ύψους € 587.097,09, επιβαρύνσεις για περαιώσεις, προσαυξήσεις και δημοτικά τέλη προηγούμενων χρήσεων.

Το υπόλοιπο των λογαριασμών έκτακτα έξοδα και έκτακτες ζημιές αφορούν κυρίως πρόστιμα από καταγγελίες μίσθωσης και ζημιές από πώληση παγίων.

**4.13.26 Φόρος Εισοδήματος**

	<b>Ο ΟΜΙΛΟΣ</b>		<b>ΕΤΑΙΡΕΙΑ</b>	
	<b>31/12/2006</b>	<b>31/12/2005</b>	<b>31/12/2006</b>	<b>31/12/2005</b>
Καταλογισθείσες διαφορές φορολογικού ελέγχου προηγούμενων χρήσεων	-78.951	0	0	0
Τρέχον φόρος εισοδήματος	-32.104	-2.058	0	0
Πρόβλεψη ενδεχόμενων διαφορών φορολογικού ελέγχου ανέλεγκτων χρήσεων	-502.045	-194.627	-502.045	-194.627
Αναβαλλόμενος φόρος (έξοδο)	-1.113.004	-1.161.027	-1.113.004	-1.110.136
<b>Σύνολο</b>	<b>-1.726.103</b>	<b>-1.357.712</b>	<b>-1.615.048</b>	<b>-1.304.763</b>

**4.13.27 Αποτελέσματα ανά μετοχή**

	<b>Ο ΟΜΙΛΟΣ</b>		<b>Η ΕΤΑΙΡΕΙΑ</b>	
	<b>31/12/2006</b>	<b>31/12/2005</b>	<b>31/12/2006</b>	<b>31/12/2005</b>
Κέρδη που αναλογούν στους μετόχους της μητρικής	1.725.425	-2.011.710	2.171.268	-1.080.273
Σταθμισμένος μέσος όρος του αριθμού μετοχών σε κυκλοφορία	22.621.740	20.812.000	22.621.740	20.812.000
Βασικά κέρδη ανά μετοχή	0,08	(0,10)	0,10	(0,05)



**4.13.28 Συναλλαγές με συνδεδεμένα μέρη**

Ο πίνακας των γνωστοποιήσεων προς τα συνδεδεμένα μέρη που εμφανίζεται στις δημοσιευμένες οικονομικές καταστάσεις είναι ο κάτωθι:

	<b>Όμιλος</b>	<b>Εταιρεία</b>
α) Πωλήσεις αγαθών και υπηρεσιών	246.591	1.187.009
β) Αγορές αγαθών και υπηρεσιών	37.340	109.640
γ) Απαιτήσεις	11.730	1.514.209
δ) Υποχρεώσεις	0	121.731
ε) Συναλλαγές και αμοιβές διευθυντικών στελεχών και μελών της διοίκησης	807.742	787.242
στ) Απαιτήσεις από διευθυντικά στελέχη και μέλη της διοίκησης	0	0
ζ) Υποχρεώσεις προς τα διευθυντικά στελέχη και μέλη της διοίκησης	0	0

Οι πωλήσεις και οι αγορές αγαθών και υπηρεσιών καθώς επίσης και οι απαιτήσεις που εμφανίζονται στον όμιλο αφορούν αποκλειστικά την εταιρεία ΣΤΕΛΛΑΤΟΥ ΣΤΥΛΙΑΝΗ ΕΠΕ η οποία ανήκει στην κατηγορία των λοιπών συνδεδεμένων μερών.

Οι αγορές, τα έξοδα και οι πωλήσεις της μητρικής με τα συνδεδεμένα μέρη την χρήση 1.1-31.12.2006 παρατίθενται στους πίνακες που ακολουθούν:

**(πωλήσεις της μητρικής σε συνδεδεμένα μέρη) 1/1-31/12/2006**

	<b>Έσοδα της μητρικής από συνδεδεμένα μέρη</b>	<b>Τύπος συνδεδεμένου μέρους</b>
ΑΣΙΑΤΙΚΑ ΕΣΤΙΑΤΟΡΙΑ	156.634	Θυγατρική
ΓΡΗΓΟΡΗΣ ΒΟΡΕΙΟΕΛΛΑΔΙΚΗ Α.Ε.	66.227	Θυγατρική
ΓΡΗΓΟΡΗΣ ΑΧΑΪΚΗ Α.Ε.	275.046	Θυγατρική
GREGORY'S ROMANIA S.A.	2.298	Θυγατρική
ΓΕΥΜΑΤΑ ΣΥΝΤΑΓΜΑΤΟΣ Α.Ε.	196.504	Θυγατρική
ΑΛΑΣ Α.Ε	243.710	Θυγατρική
ΣΤΕΛΛΑΤΟΥ ΣΤΥΛΙΑΝΗ ΕΠΕ	246.591	Λοιπά συνδεδεμένα μέρη
	<b>1.187.009</b>	

Το συνολικό ποσό των πωλήσεων της μητρικής προς τις συνδεδεμένες εταιρείες του ομίλου ανέρχεται στη χρήση 1/1-31/12/2006 στο ποσό των € 1.187.008,90.

**(αγορές της μητρικής από τα συνδεδεμένα μέρη) 1/1-31/12/2006**

	<b>Έσοδα των συνδεδεμένων μερών από τη μητρική</b>	<b>Τύπος συνδεδεμένου μέρους</b>
ΑΣΙΑΤΙΚΑ ΕΣΤΙΑΤΟΡΙΑ	26.845	Θυγατρική
ΓΕΥΜΑΤΑ ΣΥΝΤΑΓΜΑΤΟΣ Α.Ε.	39.488	Θυγατρική
ΑΛΑΣ Α.Ε	5.967	Θυγατρική
ΣΤΕΛΛΑΤΟΥ ΣΤΥΛΙΑΝΗ ΕΠΕ	37.340	Λοιπά συνδεδεμένα μέρη
	<b>109.640</b>	

Το συνολικό ποσό των αγορών της μητρικής από τις συνδεδεμένες εταιρείες του ομίλου ανέρχεται στο διάστημα 1/1-31/12/2006 στο ποσό των € 109.640,07.

Στην κλειόμενη περίοδο διενεργήθηκαν επίσης ενδοεταιρικές αγορές ενσώματων ακινητοποιήσεων ποσού € 144.185,60, οι οποίες κατά την ενοποίηση απαλείφθηκαν.

Οι απαιτήσεις και οι υποχρεώσεις της μητρικής με τα συνδεδεμένα μέρη την 31.12.2006 παρατίθενται στους πίνακες που ακολουθούν:

**(Απαιτήσεις) 31/12/2006**

	<b>Απαιτήσεις της μητρικής από συνδεδεμένα μέρη</b>
ΑΣΙΑΤΙΚΑ ΕΣΤΙΑΤΟΡΙΑ Α.Ε.	145.318
GREGORY'S MICROMEALS INTERNATIONAL LTD	7.208
ΓΡΗΓΟΡΗΣ ΒΟΡΕΙΟΕΛΛΑΔΙΚΗ Α.Ε.	992.740
ΓΡΗΓΟΡΗΣ ΑΧΑΙΚΗ Α.Ε.	22.813
ΣΤΕΛΛΑΤΟΥ ΣΤΥΛΙΑΝΗ Ε.Π.Ε.	11.730
ΓΕΥΜΑΤΑ ΣΥΝΤΑΓΜΑΤΟΣ Α.Ε.	330.185
GREGORY'S ROMANIA S.A.	4.214
	<b>1.514.209</b>

Το συνολικό ποσό των απαιτήσεων της μητρικής από τις συνδεδεμένες εταιρείες του ομίλου ανέρχεται την 31/12/2006 στο ποσό των € 1.514.208,57.

**(Υποχρεώσεις) 31/12/2006**

	<b>Υποχρεώσεις της μητρικής σε συνδεδεμένα μέρη</b>
Α.Λ.Α.Σ. Α.Ε.	121.731
	<b>121.731</b>

#### 4.14 ΕΝΔΕΧΟΜΕΝΕΣ ΥΠΟΧΡΕΩΣΕΙΣ ΚΑΙ ΑΠΑΙΤΗΣΕΙΣ

##### 4.14.1 Ανέλεγκτες φορολογικά χρήσεις

Η θυγατρική εταιρεία ΓΡΗΓΟΡΗΣ ΒΟΡΕΙΟΕΛΛΑΔΙΚΗ Α.Ε. βρίσκεται σε δικαστικό αγώνα κατά των πρώην μελών της διοίκησης της. Η εκδίκαση όλων των αγωγών που έχουν κατατεθεί πραγματοποιήθηκε και αναμένονται οι σχετικές αποφάσεις από τα αρμόδια δικαστήρια.

Στο κονδύλι του ενεργητικού του ισολογισμού του ομίλου «Λοιπές απαιτήσεις» περιλαμβάνεται ποσό 900 χιλ € περίπου το οποίο αφορά μέρος της εν λόγω επίδικης απαίτησης.

##### 4.14.2 Ανέλεγκτες φορολογικά χρήσεις

Οι ανέλεγκτες φορολογικά χρήσεις των εταιρειών του Ομίλου έχουν ως εξής:

ΕΠΩΝΥΜΙΑ	ΑΝΕΛΕΓΚΤΕΣ ΦΟΡΟΛΟΓΙΚΕΣ ΧΡΗΣΕΙΣ
1. ΓΡΗΓΟΡΗΣ ΜΙΚΡΟΓΕΥΜΑΤΑ ΑΒΕΕ	2000-2006
2. ΓΕΥΜΑΤΑ ΣΥΝΤΑΓΜΑΤΟΣ Α.Ε	2002-2006
3. ΑΣΙΑΤΙΚΑ ΕΣΤΙΑΤΟΡΙΑ Α.Ε	2002-2006
4. ΑΛΑΣ Α.Ε	2003-2006
5. ΓΡΗΓΟΡΗΣ ΑΧΑΙΚΗ Α.Ε	2003-2006
6. ΓΡΗΓΟΡΗΣ ΒΟΡΕΙΟΕΛΛΑΔΙΚΗ Α.Ε	2002-2006
7. GREGORYS MICROMEALS INTERNATIONAL LTD	2004-2006
8. GREGORY'S ROMANIA S.A.	2005-2006
9 BLUE RIVER MANAGEMENT LTD	2004-2006

Ήδη κατά την περίοδο συντάξεως των οικονομικών καταστάσεων βρίσκεται σε εξέλιξη τακτικός φορολογικός έλεγχος στη Εταιρεία ΓΡΗΓΟΡΗΣ ΜΙΚΡΟΓΕΥΜΑΤΑ για τις χρήσεις 2000-2005. Η πρόβλεψη που περιλαμβάνεται στον ισολογισμό για πιθανούς πρόσθετους φόρους ανέρχεται στο ποσό των € 696.671.59. Επίσης, στο κονδύλι «Λοιπές απαιτήσεις» περιλαμβάνεται ποσό 411 χιλ €, το οποίο αποτελεί απαίτηση από το Ελληνικό Δημόσιο στα βιβλία της μητρικής εταιρείας και αφορά σε προκαταβολή φόρου εισοδήματος παρελθούσας χρήσης το οποίο η Διοίκηση εκτιμά ότι θα συμψηφιστεί με τον φόρο επί των λογιστικών διαφορών που θα προκύψουν από τον εν εξελίξει φορολογικό έλεγχο.

#### 4.15 ΓΕΓΟΝΟΤΑ ΜΕΤΑ ΤΗΝ ΗΜΕΡΟΜΗΝΙΑ ΤΟΥ ΙΣΟΛΟΓΙΣΜΟΥ ΤΗΣ 31ης ΔΕΚΕΜΒΡΙΟΥ 2006

Πέρα τον ήδη αναφερθέντων γεγονότων, δεν υπάρχουν μεταγενέστερα των οικονομικών καταστάσεων γεγονότα, τα οποία να αφορούν είτε τον Όμιλο είτε την Εταιρεία, στα οποία επιβάλλεται αναφορά από τα Διεθνή Πρότυπα Χρηματοοικονομικής Πληροφόρησης.

## 5. ΜΑΚΡΟΧΡΟΝΙΟΙ ΣΤΟΧΟΙ - ΠΡΟΟΠΤΙΚΕΣ

Κύριοι στόχοι του Ομίλου για το έτος 2007 είναι:

- Ανάπτυξη του δικτύου με στόχο πάνω από 30 νέα καταστήματα στις τρεις χώρες όπου πλέον δραστηριοποιούμαστε.
- Νέα προϊόντα τόσο στον τομέα του καφέ όσο και στα μικρογεύματα, με στόχο τη διαρκή ανανέωση των προτάσεών μας και την διεύρυνση της βάσης των πελατών που επισκέπτονται τα καταστήματα μας.
- Αποχώρηση από μη επικερδείς εκμεταλλεύσεις, όπως αυτές των κυλικείων των αμαξοστοιχιών του ΟΣΕ και των καφεστιατορίων ΝΕΟΝ.
- Βελτίωση της κερδοφορίας, τόσο σε επίπεδο μητρικής όσο και σε επίπεδο ομίλου.
- Επίτευξη κερδών στην αγορά της Ρουμανίας.
- Περαιτέρω μείωση του συνόλου των τραπεζικών υποχρεώσεων.
- Διανομή μερίσματος προς τους μετόχους μας.

## 6. ΜΕΡΙΣΜΑΤΙΚΗ ΠΟΛΙΤΙΚΗ ΤΗΣ ΕΤΑΙΡΕΙΑΣ

Η εταιρεία έχει ως στόχο, όπως προβλέπεται και από τον Ν. 2190/1920, να διανέμεται σταθερά μέρισμα ίσο ή μεγαλύτερο με το 35% των κερδών προ φόρων της εταιρείας, αφαιρουμένων των εταιρικών βαρών του τακτικού αποθεματικού και του αναλογούντος φόρου ή 6% επί του καταβεβλημένου μετοχικού της κεφαλαίου, ανάλογα με το ποσό είναι το μεγαλύτερο. Η εκάστοτε διανομή μερισμάτων εξαρτάται άμεσα από την επενδυτική πολιτική που θα εφαρμόσει η εταιρεία, καθώς και από την κερδοφορία της.

Για την χρήση 2006 η διανομή μερίσματος δεν ήταν δυνατή γιατί, ενώ το καθαρό αποτέλεσμα προ φόρων ήταν κέρδη ύψους € 3.786.316, βάσει απόφασης της Εταιρείας συμψηφίσθηκαν ζημιές των παρελθουσών χρήσεων.

## 7. ΧΡΗΜΑΤΙΣΤΗΡΙΑΚΑ ΣΤΟΙΧΕΙΑ ΜΕΤΟΧΗΣ

Η εξέλιξη της τιμής της μετοχής «ΓΡΗΓΟΡΗΣ ΜΙΚΡΟΓΕΥΜΑΤΑ» ανά μήνα (της τελευταίας συνεδρίασης κάθε μήνα του 2006), καθώς και ο μηνιαίος όγκος συναλλαγών αναφέρονται στον παρακάτω πίνακα:

	Τιμή Κλεισίματος (ευρώ)	Μηνιαίος Όγκος συναλλαγών		Τιμή Κλεισίματος (ευρώ)	Μηνιαίος Όγκος συναλλαγών
Ιανουάριος	0,79	1.630.423	Ιούλιος	0,91	1.717.284
Φεβρουάριος	1,02	11.488.016	Αύγουστος	1,04	2.214.136
Μάρτιος	0,89	2.019.932	Σεπτέμβριος	1,02	1.718.781
Απρίλιος	0,94	1.189.772	Οκτώβριος	1,01	1.748.705
Μάιος	1,04	5.416.722	Νοέμβριος	1,03	2.982.612
Ιούνιος	0,88	1.633.441	Δεκέμβριος	1,00	1.433.019

Στο σχεδιάγραμμα που ακολουθεί παρουσιάζεται η εξέλιξη της χρηματιστηριακής τιμής της μετοχής της «ΓΡΗΓΟΡΗΣ ΜΙΚΡΟΓΕΥΜΑΤΑ Α.Β.Ε.Ε.» σε σχέση με το Γενικό Δείκτη του Χ.Α.Α. και του δείκτη της Παράλληλης Αγοράς για το έτος 2006.

### ΠΟΡΕΙΑ ΜΕΤΟΧΗΣ & ΟΓΚΟΣ ΣΥΝΑΛΛΑΓΩΝ

την περίοδο 01/01/06 έως σήμερα

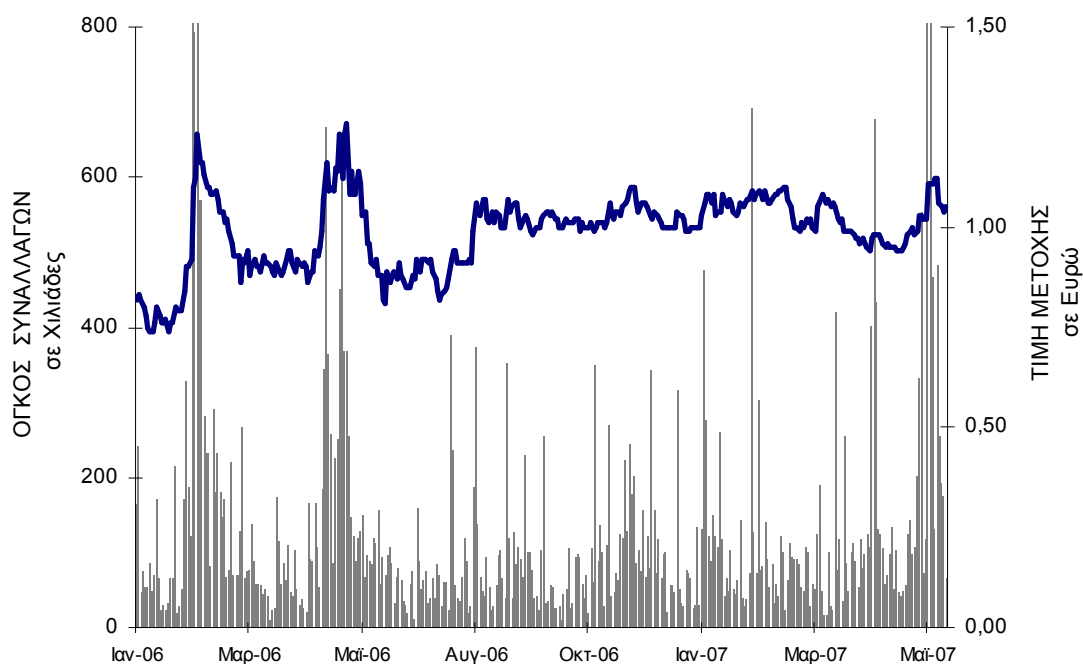

**ΕΞΕΛΙΞΗ Γ. ΔΕΙΚΤΗ Χ.Α.Α. - ΔΕΙΚΤΗ FTSE80 - ΜΕΤΟΧΗΣ "ΓΡΗΓΟΡΗΣ"**

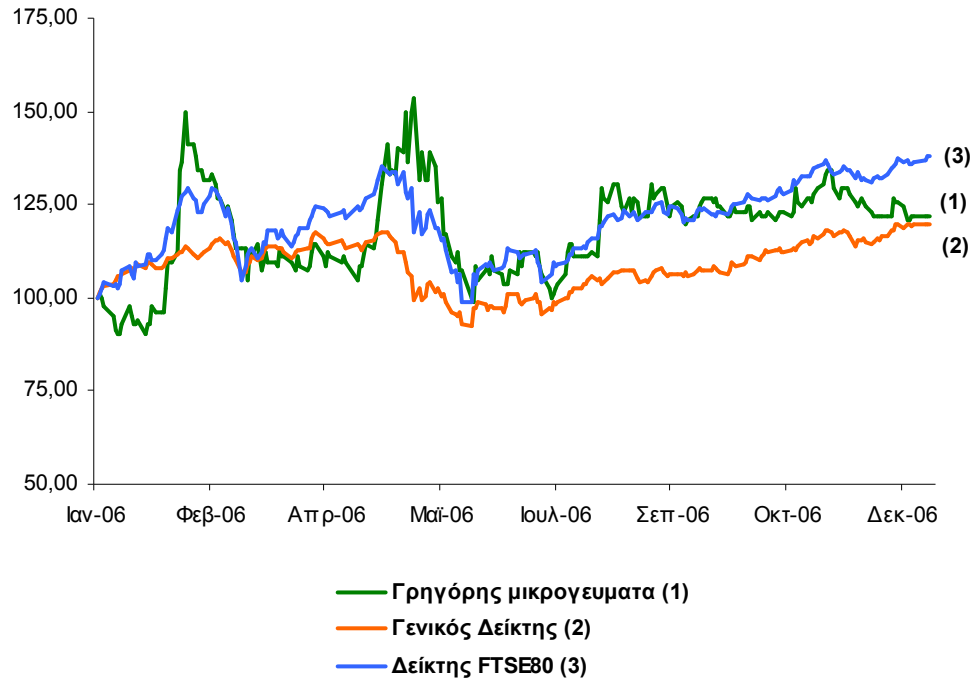

**8. ΠΛΗΡΟΦΟΡΙΕΣ ΑΡΘΡΟΥ 10 Ν. 3401/2005**

Ο παρακάτω πίνακας εμφανίζει τις Ανακοινώσεις και Γνωστοποιήσεις με αντιστοιχία των παραπομπών στην ιστοσελίδα της ΓΡΗΓΟΡΗΣ ΜΙΚΡΟΓΕΥΜΑΤΑ ΑΒΕΕ, [www.gregorys.gr](http://www.gregorys.gr) .

<b>α/α</b>	<b>Ημερομηνία</b>	<b>Τίτλος Γνωστοποίησης – Δελτίου τύπου</b>	<b>Σύνδεση</b>
1	08/12/2006	ΓΝΩΣΤΟΠΟΙΗΣΗ ΣΥΝΑΛΛΑΓΩΝ	<a href="http://www.gregorys.gr/new/2/1/gr/inside.asp?nid=180">http://www.gregorys.gr/new/2/1/gr/inside.asp?nid=180</a>
2	06/12/2006	ΓΝΩΣΤΟΠΟΙΗΣΗ ΣΥΝΑΛΛΑΓΩΝ	<a href="http://www.gregorys.gr/new/2/1/gr/inside.asp?nid=181">http://www.gregorys.gr/new/2/1/gr/inside.asp?nid=181</a>
3	05/12/2006	ΓΝΩΣΤΟΠΟΙΗΣΗ ΣΥΝΑΛΛΑΓΩΝ	<a href="http://www.gregorys.gr/new/2/1/gr/inside.asp?nid=179">http://www.gregorys.gr/new/2/1/gr/inside.asp?nid=179</a>
4	30/11/2006	ΓΝΩΣΤΟΠΟΙΗΣΗ ΣΥΝΑΛΛΑΓΩΝ	<a href="http://www.gregorys.gr/new/2/1/gr/inside.asp?nid=177">http://www.gregorys.gr/new/2/1/gr/inside.asp?nid=177</a>
5	08/11/2006	ΠΡΟΣΚΛΗΣΗ ΕΚΤΑΚΤΗΣ ΓΕΝΙΚΗΣ ΣΥΝΕΛΕΥΣΗΣ ΤΩΝ ΜΕΤΟΧΩΝ ΤΗΣ ΕΤΑΙΡΕΙΑΣ	<a href="http://www.gregorys.gr/new/2/1/gr/inside.asp?nid=175">http://www.gregorys.gr/new/2/1/gr/inside.asp?nid=175</a>
6	04/11/2006	ΣΧΟΛΙΑΣΜΟΣ ΟΙΚ. ΜΕΓΕΘΩΝ ΕΤΑΙΡΕΙΑΣ GREGORY'S ROMANIA	<a href="http://www.gregorys.gr/new/2/1/gr/inside.asp?nid=176">http://www.gregorys.gr/new/2/1/gr/inside.asp?nid=176</a>
7	01/09/2006	ΔΙΕΥΚΡΙΝΗΣΕΙΣ ΕΠΙ ΔΗΜΟΣΙΕΥΜΑΤΩΝ	<a href="http://www.gregorys.gr/new/2/1/gr/inside.asp?nid=174">http://www.gregorys.gr/new/2/1/gr/inside.asp?nid=174</a>
8	01/07/2006	ΑΠΟΦΑΣΕΙΣ ΤΑΚΤΙΚΗΣ ΓΕΝΙΚΗΣ ΣΥΝΕΛΕΥΣΗΣ	<a href="http://www.gregorys.gr/new/2/1/gr/inside.asp?nid=172">http://www.gregorys.gr/new/2/1/gr/inside.asp?nid=172</a>
9	27/06/2006	ΣΧΟΛΙΑΣΜΟΣ ΔΗΜΟΣΙΕΥΜΑΤΩΝ	<a href="http://www.gregorys.gr/new/2/1/gr/inside.asp?nid=170">http://www.gregorys.gr/new/2/1/gr/inside.asp?nid=170</a>
10	22/06/2006	ΣΧΟΛΙΑΣΜΟΣ ΔΗΜΟΣΙΕΥΜΑΤΩΝ	<a href="http://www.gregorys.gr/new/2/1/gr/inside.asp?nid=171">http://www.gregorys.gr/new/2/1/gr/inside.asp?nid=171</a>
11	07/06/2006	ΠΡΟΣΚΛΗΣΗ ΤΑΚΤΙΚΗΣ ΓΕΝΙΚΗΣ ΣΥΝΕΛΕΥΣΗΣ ΤΩΝ ΜΕΤΟΧΩΝ ΤΗΣ ΕΤΑΙΡΕΙΑΣ	<a href="http://www.gregorys.gr/new/2/1/gr/inside.asp?nid=169">http://www.gregorys.gr/new/2/1/gr/inside.asp?nid=169</a>
12	29/05/2006	ΤΡΟΠΟΠΟΙΗΣΕΙΣ ΟΙΚΟΝΟΜΙΚΩΝ ΚΑΤΑΣΤΑΣΕΩΝ ΧΡΗΣΗΣ 2005 ΒΑΣΕΙ ΟΔΗΓΙΑΣ ΕΛΤΕ	<a href="http://www.gregorys.gr/new/2/1/gr/inside.asp?nid=157">http://www.gregorys.gr/new/2/1/gr/inside.asp?nid=157</a>
13	09/05/2006	ΣΧΟΛΙΑΣΜΟΣ ΔΗΜΟΣΙΕΥΜΑΤΩΝ	<a href="http://www.gregorys.gr/new/2/1/gr/inside.asp?nid=154">http://www.gregorys.gr/new/2/1/gr/inside.asp?nid=154</a>
14	24/03/2006	ΔΙΟΡΘΩΣΕΙΣ ΕΠΙ ΤΩΝ ΟΙΚΟΝΟΜΙΚΩΝ ΚΑΤΑΣΤΑΣΕΩΝ Α΄ & Γ΄ ΤΡΙΜΗΝΟΥ 2005	<a href="http://www.gregorys.gr/new/2/1/gr/inside.asp?nid=153">http://www.gregorys.gr/new/2/1/gr/inside.asp?nid=153</a>
15	10/02/2006	ΠΩΛΗΣΗ ΤΩΝ ΙΔΙΩΝ ΜΕΤΟΧΩΝ ΤΗΣ ΕΤΑΙΡΕΙΑΣ	<a href="http://www.gregorys.gr/new/2/1/gr/inside.asp?nid=152">http://www.gregorys.gr/new/2/1/gr/inside.asp?nid=152</a>
16	08/02/2006	ΠΡΟΘΕΣΗ ΠΩΛΗΣΗΣ ΤΩΝ ΙΔΙΩΝ ΜΕΤΟΧΩΝ ΤΗΣ ΕΤΑΙΡΕΙΑΣ	<a href="http://www.gregorys.gr/new/2/1/gr/inside.asp?nid=151">http://www.gregorys.gr/new/2/1/gr/inside.asp?nid=151</a>

## **9. ΠΑΡΑΡΤΗΜΑ**

9.1. Συνοπτικά Στοιχεία & Πληροφορίες της ΓΡΗΓΟΡΗΣ ΜΙΚΡΟΓΕΥΜΑΤΑ Α.Β.Ε.Ε. σε ενοποιημένη και μη βάση της εταιρικής χρήσης από 01/01/2006 έως 31/12/2006.



**ΓΡΗΓΟΡΗΣ ΜΙΚΡΟΓΕΥΜΑΤΑ**  
**ΑΝΩΝΥΜΟΣ ΒΙΟΜΗΧΑΝΙΚΗ ΚΑΙ ΕΜΠΟΡΙΚΗ ΕΤΑΙΡΕΙΑ ΤΡΟΦΙΜΩΝ Α.Β.Ε.Ε.**

ΑΡ.Μ.Α.Ε. 25086/06/Β/91/58

Εδρα: Αρχαίου Θεάτρου 8, Άλιμος

**Συνοπτικά Οικονομικά Στοιχεία και Πληροφορίες της χρήσης από 1 Ιανουαρίου 2006 έως 31 Δεκεμβρίου 2006**

(δημοσιευμένα βάσει του Ν. 2190, άρθρο 135 για επιχειρήσεις που συντάσσουν ετήσιες οικονομικές καταστάσεις, ενοποιημένες και μη, κατά το ΔΛΠ)

Τα παρακάτω στοιχεία και πληροφορίες στοχεύουν σε μία γενική ενημέρωση για την οικονομική κατάσταση και τα αποτελέσματα της ΓΡΗΓΟΡΗΣ ΜΙΚΡΟΓΕΥΜΑΤΑ - ΑΝΩΝΥΜΟΣ ΒΙΟΜΗΧΑΝΙΚΗ ΚΑΙ ΕΜΠΟΡΙΚΗ ΕΤΑΙΡΕΙΑ ΤΡΟΦΙΜΩΝ Α.Β.Ε.Ε και του Ομίλου των Εταιρειών της. Ο αναγνώστης που επιζητά να αντλήσει ολοκληρωμένη εικόνα της οικονομικής θέσης και των αποτελεσμάτων της, πρέπει να εξασφαλίσει πρόσβαση στις ετήσιες οικονομικές καταστάσεις που προβλέπουν τα Διεθνή Λογιστικά Πρότυπα, καθώς και η έκθεση ελέγχου του Ορκωτού Ελεγκτή Λογιστή. Ενδεικτικά μπορεί να αναρτήσει στη διεύθυνση διαδικτύου της, όπου αναρτώνται τα εν λόγω στοιχεία.

Επωνυμία Εταιρείας: ΓΡΗΓΟΡΗΣ ΜΙΚΡΟΓΕΥΜΑΤΑ - ΑΝΩΝΥΜΟΣ ΒΙΟΜΗΧΑΝΙΚΗ ΚΑΙ ΕΜΠΟΡΙΚΗ ΕΤΑΙΡΕΙΑ ΤΡΟΦΙΜΩΝ Α.Β.Ε.Ε.

Διεύθυνση Έδρας: Αρχαίου Θεάτρου 8, Άλιμος Αττικής  
 Διεύθυνση διαδικτύου: www.gregorys.gr

Σύνθεση Διοικητικού Συμβουλίου: Γρηγόριος Β. Γεωργιάτος Πρόεδρος & μη εκτελεστικό μέλος  
 Βλάσιος Γ. Γεωργιάτος Διευθύνων Σύμβουλος & εκτελεστικό μέλος  
 Άρτεμις Γ. Γεωργιάτου Διευθύνουσα Σύμβουλος & εκτελεστικό μέλος  
 Ιφιγένεια Ν. Χατζηδάκη Σύμβουλος & εκτελεστικό μέλος  
 Βασιλική Κ. Θάνου Σύμβουλος & Εκτελεστικό μέλος  
 Αντώνιος Ι. Κεραστήρης Σύμβουλος & ανεξάρτητο μη εκτελεστικό μέλος  
 Κωνσταντίνος Π. Καλιατζής Σύμβουλος & ανεξάρτητο μη εκτελεστικό μέλος

ΑΡ.Μ.Α.Ε.:

25086/06/Β/91/58

Αρμόδια Εποπτική Αρχή:  
 Ημερομηνία έγκρισης ετήσιων Οικονομικών Καταστάσεων

Υπουργείο Ανάπτυξης, Διεύθυνση ΑΕ &amp; Πίστωσης

(από τις οποίες αντλήθηκαν τα συνοπτικά στοιχεία):

16/03/2007

Ορκωτός Ελεγκτής Λογιστής:

Παρασκευάσιμος Γεώργιος

Ελεγκτική Εταιρεία:

Grant Thornton AE

Τύπος Έκθεσης Ελέγχου Ελεγκτών:

Με σύμφωνη γνώμη

**ΣΤΟΙΧΕΙΑ ΙΣΟΛΟΓΙΣΜΟΥ ΤΗΣ 31ης Δεκεμβρίου 2006**

(ποσά σε Ευρώ)

	Ο ΟΜΙΛΟΣ		Η ΕΤΑΙΡΕΙΑ	
	1.1-31.12.2006	1.1-31.12.2005	1.1-31.12.2006	1.1-31.12.2005
<b>ΕΝΕΡΓΗΤΙΚΟ</b>				
Πάγια στοιχεία Ενεργητικού	21.795.061	27.236.316	26.585.889	31.680.419
Αποθέματα	1.675.891	1.526.031	1.491.753	1.392.484
Απατήσεις από πελάτες	2.427.087	2.729.206	2.349.863	2.627.328
Λοιπά στοιχεία ενεργητικού	3.662.174	3.206.816	2.905.492	2.616.549
<b>ΣΥΝΟΛΟ ΕΝΕΡΓΗΤΙΚΟΥ</b>	<b>29.560.213</b>	<b>34.698.369</b>	<b>33.332.997</b>	<b>38.316.780</b>
<b>ΠΑΘΗΤΙΚΟ</b>				
Μακροπρόθεσμες υποχρεώσεις	11.512.991	17.333.679	11.462.647	17.237.899
Βραχυπρόθεσμες τραπεζικές υποχρεώσεις	2.962.607	8.394.205	2.546.821	7.491.796
Λοιπές βραχυπρόθεσμες υποχρεώσεις	11.461.866	9.457.860	10.368.961	8.657.064
<b>Σύνολο υποχρεώσεων (α)</b>	<b>25.937.464</b>	<b>35.185.744</b>	<b>24.378.429</b>	<b>33.386.759</b>
Σύνολο Καθαρής Θέσης μετόχων Εταιρείας (β)	3.105.965	-1.205.204	8.954.568	4.930.021
Δικαιώματα Μειοψηφίας (γ)	516.784	717.829	0	0
<b>Σύνολο Καθαρής Θέσης (δ) = (β) + (γ)</b>	<b>3.622.749</b>	<b>-487.375</b>	<b>8.954.568</b>	<b>4.930.021</b>
<b>ΣΥΝΟΛΟ ΠΑΘΗΤΙΚΟΥ (α) + (δ)</b>	<b>29.560.213</b>	<b>34.698.369</b>	<b>33.332.997</b>	<b>38.316.780</b>

**ΣΤΟΙΧΕΙΑ ΚΑΤΑΣΤΑΣΗΣ ΑΠΟΤΕΛΕΣΜΑΤΩΝ ΤΗΣ 31ης Δεκεμβρίου 2006**

(ποσά σε Ευρώ)

	Ο ΟΜΙΛΟΣ		Η ΕΤΑΙΡΕΙΑ	
	1.1-31.12.2006	1.1-31.12.2005	1.1-31.12.2006	1.1-31.12.2005
<b>Κύκλος εργασιών</b>	43.743.960	43.917.786	38.293.449	38.219.697
Μικτά κέρδη	26.469.100	26.908.338	24.530.830	24.589.932
Κέρδη προ φόρων, χρηματοδοτικών, επενδυτικών αποτελεσμάτων και αποσβέσεων	6.865.904	3.576.012	6.929.449	4.288.989
Κέρδη προ φόρων, χρηματοδοτικών και επενδυτικών αποτελεσμάτων	4.768.792	899.956	5.201.834	2.030.499
<b>Κέρδη / (Ζημιές) προ φόρων</b>	<b>3.351.931</b>	<b>(1.037.442)</b>	<b>3.786.316</b>	<b>224.489</b>
Μείον: Φόροι	(1.726.104)	(1.357.712)	(1.615.048)	(1.304.762)
<b>Κέρδη / (Ζημιές) μετά από φόρους από συνεχιζόμενες δραστηριότητες (α)</b>	<b>1.625.827</b>	<b>(2.395.154)</b>	<b>2.171.268</b>	<b>(1.080.273)</b>
Κέρδη / (Ζημιές) μετά από φόρους από διακοπές δραστηριότητας (β)	0	0	0	0
Κέρδη / (Ζημιές) μετά από φόρους (συνεχιζόμενες και διακοπείσες δραστηριότητες) (α) + (β)	<b>1.625.827</b>	<b>(2.395.154)</b>	<b>2.171.268</b>	<b>-1.080.273</b>
<b>Κατανέμονται σε:</b>				
Μετόχους Εταιρείας	1.725.425	(2.011.710)	2.171.268	(1.080.273)
Μετόχους Μειοψηφίας	(99.598)	(383.444)		
<b>Κέρδη / (Ζημιές) μετά από φόρους ανά μετοχή - βασικά (σε €)</b>	<b>0,08</b>	<b>(0,10)</b>	<b>0,10</b>	<b>(0,05)</b>

<b>ΣΤΟΙΧΕΙΑ ΚΑΤΑΣΤΑΣΗΣ ΤΑΜΕΙΑΚΩΝ ΡΟΩΝ ΧΡΗΣΗΣ</b>				
(ποσά σε Ευρώ)	Ο ΟΜΙΛΟΣ		Η ΕΤΑΙΡΕΙΑ	
	1.1-31.12.2006	1.1-31.12.2005	1.1-31.12.2006	1.1-31.12.2005
<b>Λειτουργικές δραστηριότητες</b>				
Κέρδη / (Ζημιές) προ φόρων	3.351.931	(1.037.442)	3.786.316	224.489
Πλέον/ μείον προσαρμογές για :	0	0	0	0
Αποσβέσεις	2.097.112	2.676.056	1.727.615	2.258.490
Προβλέψεις	40.040	28.661	0	0
Συναλλαγματικές διαφορές	(14.815)	7.163	0	0
Αποτελέσματα από συγγενείς επιχειρήσεις	3.600	0	0	0
Αποτελέσματα (έσοδα, έξοδα, κέρδη και ζημιές) επενδυτικής δραστηριότητας	(2.559.155)	420.463	(2.628.428)	340.018
	0	0	0	0
Χρεωστικοί τόκοι και συναφή έξοδα	1.471.682	1.861.506	1.415.517	1.806.010
Πλέον/ μείον προσαρμογές για μεταβολές λογαριασμών κεφαλαίου κίνησης ή που σχετίζονται με τις λειτουργικές δραστηριότητες:				
Μείωση / (αύξηση) αποθεμάτων	(142.908)	254.952	(99.270)	228.988
Μείωση / (αύξηση) απαιτήσεων	384.777	(539.336)	62.740	978.121
(Μείωση) / αύξηση υποχρεώσεων (πλην τραπεζών)	1.638.795	2.663	1.789.714	(189.202)
Μείον:	0	0	0	0
Χρεωστικοί τόκοι και συναφή έξοδα καταβλημένα	(1.497.209)	(1.866.675)	(1.440.685)	(1.810.687)
Καταβληθέντοι φόροι	(5.393)	0	0	0
<b>Σύνολο εισροών / (εκροών) από λειτουργικές δραστηριότητες (α)</b>	<b>4.768.457</b>	<b>1.808.011</b>	<b>4.613.519</b>	<b>3.836.227</b>
<b>Επενδυτικές δραστηριότητες</b>				
Απόκτηση θυγατρικών, συγγενών, κοινοπραξιών και λοιπών επενδύσεων	(381.300)	390.002	(854.060)	252.693
Αγορά ενσώματων και άυλων παγίων περιουσιακών στοιχείων	(1.484.544)	(1.433.470)	(1.064.824)	(2.684.171)
Εισπράξεις από πωλήσεις ενσώματων και άυλων παγίων	940.392	479.479	889.242	545.015
Τόκοι εισπραχθέντες	25.527	5.171	25.168	4.676
Μερίσματα εισπραχθέντα	0	0	0	0
<b>Σύνολο εισροών / (εκροών) από επενδυτικές δραστηριότητες (β)</b>	<b>(899.925)</b>	<b>(558.818)</b>	<b>(1.004.474)</b>	<b>(1.881.787)</b>
<b>Χρηματοδοτικές δραστηριότητες</b>				
Εισπράξεις από αύξηση μετοχικού κεφαλαίου	344.280	0	0	0
Εισπράξεις από πώληση Ιδίων Μετοχών	1.853.278	0	1.853.278	0
Εισπράξεις από εκδοθέντα / αναληφθέντα δάνεια	6.389.613	152.928	6.389.613	0
Εξοφλήσεις δανείων	(10.556.696)	(892.757)	(10.194.930)	(892.756)
Εξοφλήσεις υποχρεώσεων από χρηματοδοτικές μισθώσεις (χρεολύσια)	(1.537.577)	(1.419.809)	(1.399.408)	(1.314.080)
Μερίσματα πληρωθέντα	0	0	0	0
<b>Σύνολο εισροών/ (εκροών) από χρηματοδοτικές δραστηριότητες (γ)</b>	<b>(3.507.102)</b>	<b>(2.159.638)</b>	<b>(3.351.447)</b>	<b>(2.206.836)</b>
<b>Καθαρή αύξηση / (μείωση) στα ταμειακά διαθέσιμα και ισοδύναμα περιόδου (α)+(β)+(γ)</b>	<b>361.430</b>	<b>(910.445)</b>	<b>257.598</b>	<b>(252.396)</b>
<b>Ταμειακά διαθέσιμα και ισοδύναμα έναρξης περιόδου</b>	<b>565.322</b>	<b>1.921.532</b>	<b>393.155</b>	<b>645.550</b>
Μείον: Ταμειακά διαθέσιμα και ισοδύναμα εταιρειών που είχαν συμπεριληφθεί στις ενοποιημένες οικονομικές καταστάσεις της προηγούμενης χρήσης και όχι της τρέχουσας	0	(445.765)	0	0
<b>Ταμειακά διαθέσιμα και ισοδύναμα λήξης περιόδου</b>	<b>926.752</b>	<b>565.322</b>	<b>650.753</b>	<b>393.154</b>

<b>ΣΤΟΙΧΕΙΑ ΚΑΤΑΣΤΑΣΗΣ ΜΕΤΑΒΟΛΩΝ ΚΑΘΑΡΗΣ ΘΕΣΗΣ</b>				
(ποσά σε Ευρώ)	Ο ΟΜΙΛΟΣ		Η ΕΤΑΙΡΕΙΑ	
	1.1-31.12.2006	1.1-31.12.2005	1.1-31.12.2006	1.1-31.12.2005
Σύνολο καθαρής θέσης έναρξης περιόδου (1.1.2006 και 1.1.2005 αντίστοιχα)	(487.375)	2.212.666	4.930.021	6.010.294
Κέρδη / (Ζημιές) περιόδου μετά από φόρους	1.625.827	(2.395.154)	2.171.268	(1.080.273)
Αύξηση / (μείωση) μετοχικού κεφαλαίου	0	0	0	0
Διανεμηθέντα μερίσματα	0	0	0	0
Καθαρό εισόδ. καταχωρημένο απ' ευθείας στην καθαρή θέση (Αγορές) / πωλήσεις ιδίων μετοχών	631.019	(304.887)	0	0
	1.853.278	0	1.853.278	0
<b>Καθαρή θέση λήξης περιόδου (31.12.06 και 31.12.05 αντίστοιχα)</b>	<b>3.622.749</b>	<b>(487.375)</b>	<b>8.954.567</b>	<b>4.930.021</b>
<b>ΠΡΟΣΘΕΤΑ ΣΤΟΙΧΕΙΑ ΚΑΙ ΠΛΗΡΟΦΟΡΙΕΣ</b>				
<p>1. Η μητρική εταιρεία στις 9/2/2006 προέβη σε πώληση ιδίων μετοχών της, συνολικής καθαρής αξίας πώλησης 1.853 χιλ ευρώ περίπου.</p> <p>2. Κατά την κλειόμενη περίοδο η Διοίκηση της Μητρικής Εταιρείας προέβη σε επανεκτίμηση της ωφέλιμης ζωής μέρους των παγίων της. Λόγω της ανωτέρω επανεκτίμησης καταλογίστηκαν στα έξοδα της περιόδου λιγότερες αποσβέσεις κατά το ποσό των 530 χιλ € περίπου, σε σχέση με τις αποσβέσεις που θα καταλογίζονταν αν δεν είχε γίνει η επανεκτίμηση. Με το ποσό αυτό επηρεάστηκαν θετικά τα αποτελέσματα και η καθαρή θέση της 31.12.2006 τόσο της μητρικής εταιρείας όσο και του ομίλου.</p> <p>3. Η μητρική εταιρεία δεν έχει ελεγχθεί φορολογικά για τις χρήσεις 2000-2006. Σημειώνεται ότι βρίσκεται σε εξέλιξη ο φορολογικός έλεγχος των χρήσεων 2000-2005. Όσον αφορά στις λοιπές ενοποιημένες εταιρείες οι ανελγκτες χρήσεις είναι: Για τις ΓΕΥΜΑΤΑ ΣΥΝΤΑΓΜΑΤΟΣ Α.Ε., ΑΣΙΑΤΙΚΑ ΕΣΤΙΑΤΟΡΙΑ Α.Ε. &amp; ΓΡΗΓΟΡΗΣ ΒΟΡΕΙΟΕΛΛΑΔΙΚΗ Α.Ε. οι χρήσεις 2002-2006, για τις ΑΛΑΣ Α.Ε. &amp; ΓΡΗΓΟΡΗΣ ΑΧΑΪΚΗ Α.Ε. οι χρήσεις 2003-2006, για την GREGORYS MICROMEALS INTERNATIONAL LTD &amp; BLUE RIVER LTD οι χρήσεις 2004-2006 και για την GREGORY 'S ROMANIA SA οι χρήσεις 2005-2006.</p> <p>4. Δεν συντρέξε περίπτωση αλλαγής της διάρκειας ή της λήξης της οικονομικής χρήσης της εταιρείας.</p> <p>5. Οι οικονομικές καταστάσεις της εταιρείας δεν περιλαμβάνονται σε ενοποιημένες καταστάσεις άλλης εταιρείας.</p> <p>6. Δεν υφίστανται εμπόδια βάρη επί των παγίων περιουσιακών στοιχείων.</p> <p>7. Δεν υπήρξε μεταβολή της μεθόδου ενοποίησης σε σχέση με τις προηγούμενες χρήσεις.</p> <p>8. Δεν υπάρχουν επίδικες ή υπό διαπίστωση διαφορές δικαστικών ή διατητικών οργάνων που ενδέχεται να έχουν σημαντική επίπτωση στην οικονομική κατάσταση ή λειτουργία της εταιρείας και του Ομίλου. Η θυγατρική εταιρεία ΓΡΗΓΟΡΗΣ ΒΟΡΕΙΟΕΛΛΑΔΙΚΗ Α.Ε. βρίσκεται σε δικαστικό αγώνα κατά των μελών της προηγούμενης Διοίκησης της, και αναμένονται οι σχετικές αποφάσεις από τα αρμόδια δικαστήρια. Σχετική ανάλυση παρατίθεται στις σημειώσεις 6.8 και 7.1 του προσαρτήματος.</p> <p>9. Ο αριθμός του απασχολούμενου προσωπικού στις 31/12/2006 ανέρχονταν για την εταιρεία σε 639 άτομα και για τον όμιλο σε 800 άτομα. Αντίστοιχα στις 31.12.2005 ο αριθμός του απασχολούμενου προσωπικού ανέρχονταν για την εταιρεία σε 668 άτομα και για τον όμιλο σε 896 άτομα.</p>				
	<b>Όμιλος</b>	<b>Εταιρεία</b>		
α) Πωλήσεις αγαθών και υπηρεσιών	246.591	1.187.009		
β) Αγορές αγαθών και υπηρεσιών	37.340	109.640		
γ) Απαιτήσεις	11.730	1.514.209		
δ) Υποχρεώσεις	0	121.731		
ε) Συναλλαγές και αμοιβές διευθυντικών στελεχών και μελών της διοίκησης	807.742	787.242		
στ) Απαιτήσεις από διευθυντικά στελέχη και μέλη της διοίκησης	0	0		
ζ) Υποχρεώσεις προς τα διευθυντικά στελέχη και μέλη της διοίκησης	0	0		
Σχετική ανάλυση παρατίθεται στη σημείωση 6.28 του προσαρτήματος.				
11. Για την χρήση 1/1-31/12/2006 οι ενοποιημένες οικονομικές καταστάσεις περιλαμβάνουν τις εξής εταιρείες:				
	<b>Έδρα</b>	<b>Ποσοστό &amp; είδος</b>	<b>Μέθοδος</b>	
<b>α/α</b>	<b>Επωνυμία Εταιρείας</b>	<b>Συμμετοχής</b>	<b>Ενοποίησης</b>	
1	ΓΡΗΓΟΡΗΣ ΜΙΚΡΟΓΕΥΜΑΤΑ Α.Β.Ε.Ε	Μητρική	Ολική	
2	ΓΕΥΜΑΤΑ ΣΥΝΤΑΓΜΑΤΟΣ Α.Ε	100% (άμεση)	Ολική	
3	ΑΣΙΑΤΙΚΑ ΕΣΤΙΑΤΟΡΙΑ Α.Ε	100% (άμεση)	Ολική	
4	GREGORYS MICROMEALS INTERNATIONAL LTD	Κύπρος 99,99% (άμεση)	Ολική	
5	GREGORY'S ROMANIA SA	Ρουμανία 50,29% (άμεση & έμμεση)	Ολική	
6	BLUE RIVER LTD	Κύπρος 100% (έμμεση)	Ολική	
7	ΑΛΑΣ Α.Ε	Ελλάδα 90% (άμεση)	Ολική	
8	ΓΡΗΓΟΡΗΣ ΑΧΑΪΚΗ Α.Ε	Ελλάδα 51% (άμεση)	Ολική	
9	ΓΡΗΓΟΡΗΣ ΒΟΡΕΙΟΕΛΛΑΔΙΚΗ Α.Ε	Ελλάδα 82% (άμεση)	Ολική	
10	QUALITY FOOD MANAGEMENT Ε.Π.Ε	Ελλάδα 20% (άμεση)	Καθαρή Θέση	
11	ΑΝΑΨΥΚΤΗΡΙΑ ΠΑΛΛΗΝΗΣ Ε.Π.Ε	Ελλάδα 35% (άμεση)	Καθαρή Θέση	

ΓΡΗΓΟΡΗΣ ΜΙΚΡΟΓΕΥΜΑΤΑ Α.Β.Ε.Ε.

Άλιμος, 23 Μαρτίου 2006

Ο ΠΡΟΕΔΡΟΣ ΤΟΥ Δ.Σ.

Ο ΔΙΕΥΘΥΝΩΝ ΣΥΜΒΟΥΛΟΣ

Ο ΟΙΚΟΝΟΜΙΚΟΣ ΔΙΕΥΘΥΝΤΗΣ

ΓΕΩΡΓΑΤΟΣ Β ΓΡΗΓΟΡΙΟΣ  
ΑΔΤ Α 564143

ΓΕΩΡΓΑΤΟΣ Γ ΒΛΑΣΙΟΣ  
ΑΔΤ Ξ 109644

ΠΑΝΤΕΛΟΠΟΥΛΟΣ ΣΤΑΥΡΟΣ  
ΑΔΤ Κ 176293 /ΑΜ 3836 Α' ΤΑΞΗΣ



Αρχαίου Θεάτρου 8, 174 57 Άλιμος  
Τηλ: (210) 99 71 100, Fax: (210) 99 56 433  
e-mail: [inv.relations@gregorys.gr](mailto:inv.relations@gregorys.gr)  
[www.gregorys.gr](http://www.gregorys.gr)